Vi regaliamo due settimane di tuffi al cuore.

LA STAMPA

ANNO 130. N. 197. VENERDI' 19 LUGLIO 1996 L. 1.500 (*)/ L. 2.500 CON SPECCHIO. (*) LIBERO ABBONAMENTO OBBLIGATORIO TRAENE CHE IN PROVINCIE, ISOLE E VALLE D'AOSTA) L. 0.900 CON SPECCHIO E CD

REDAZIONE, AMMINISTRAZIONE, TIPOGRAFIE: 10126 TORINO, VIA MARENCO 32, CENTRALINO 011/65681, TELEX 221,121, FAX 011/655306. REDAZIONE DI ROMA: VIA BARBERINI 50, TEL 06/472901, FAX 06/4749161. REDAZIONE DI MILANO: PIAZZA CAVOUR 2, TEL. 02/780571, FAX 02/28100448 ABBONAMENTI: 10121 TORINO, VIA ROMA 80, TEL. 011/6588.334/335; 011/535934, FAX 011/5627958. TARIFFE PER L'ITALIA: 6 NUMERI (C.C. POSTALE 7104) CONSEGNA DECENTRATA ALLA POSTA ANNO L. 308.000. TARIFFE PER L'ESTERO: L. 677.000. COPIE ARRETRATE L. 3.000. USA: LA STAMPA (USPS 684-600) PUBLISHED AND PRINTED DAILY IN TURIN ITALY, $ USA 600 YEARLY. PERIODICALS POSTAGE PAID AT L.I.C. NEW YORK AND ADDRESS MAILING OFFICES. SEND ADDRESS CHANGES TO LA STAMPA C/O SPEEDIMPEX USA INCORPORATION - 3502 48TH AVENUE - L.I.C. NY 11101 - 2421.

PREZZI «TANDEM»: L. 1.300, CON «IL MATTINO DELL'ALTO ADIGE»; L. 1.700, E.R. RICHIESTA ANCHE «IL CORRIERE»; L. 1.500, E.R. RICHIESTA ANCHE «LE NOTIZIE» - PREZZI DI VENDITA ALL'ESTERO: ALBANIA Lek. 200; AUSTRALIA $ A. 4.00; ARGENTINA Pesos 1; AUSTRIA SC. 26; BELGIO FB. 75; BRASILE Cr$ 3.50; BULGARIA Leva 230; CANADA $ C. 3; CIPRO Mils. 650; CROAZIA K. 11; DANIMARCA KR. 15; EGITTO E.P. 8; FINLANDIA FMK 10; FRANCIA FR. 12; GERMANIA D.M. 3.50; GRECIA DR. 450; INGHILTERRA P. 1.30; LUSSEMBURGO FL. 75; MALTA Cents 50; MESSICO NS 10; NORVEGIA KR. 15; OLANDA FL. 4; PORTOGALLO Esc. 350; MADEIRA Esc. 370; SLOVENIA Tal. 240; SPAGNA Pts. 250; CANARIE Pts. 300; SUD AFRICA RD. 9,95; SVEZIA SKR. 15; SVIZZERA FRS. 2.80; TICINO FRS. 2.50; UNGHERIA FRN. 215; USA $ 2.50. SPEDIZIONE IN ABBONAMENTO POSTALE COMMA 26 ART. 2 LEGGE 549/95 TORINO

CONCESSIONARIA ESCLUSIVA PUBBLICITA': PUBLIKOMPASS SPA: 20123 MILANO, VIA CAROCCI 29, TEL. 02/864701, FAX [illegible] 10126 TORINO, CORSO MASSIMO D'AZEGLIO 60, TEL. 011/65211, FAX 011/6521500. TARIFFE: MODULO MM 45X30; FESTIVI, POSIZIONE O DATA DI RIGORE TARIFFA IN PARENTESI. OCCASIONALI L. 1.260.000 (1.536.000), FINANZIARI L. 1.550.000; COMMERCIALI L. 1.150.000 (1.380.000); SABATO L. 1.400.000; RICERCHE DI PERSONALE, IL VENERDI', L. 1.050.000 (1.280.000), VENERDI' + SABATO L. 1.400.000; VENERDI' + DOMENICA L. 1.350.000; FINANZIARI LEGALI L. 1.100.000 (1.320.000), SABATO L. 1.400.000; NECROLOGI L. 15.500 LA PAROLA (FAMIGLIA 12.000); ANNIVERSARI E RINGRAZIAMENTI L. 14.500; ECHI DI CRONACA L. 32.000 LA LINEA; ECONOMICI VEDI RUBRICHE. P.IVA

IL GIORNALE SI RISERVA DI RIFIUTARE QUALSIASI INSERZIONE

Choc alla vigilia dei Giochi: l'aereo si disintegra davanti a Long Island. Clinton cauto sulle cause

Jumbo esploso, l'ombra dell'attentato

Dieci italiani tra i 228 morti. Stato d'allerta ad Atlanta

NEW YORK. L'America è sotto choc, c'è l'ombra del terrorismo sul disastro dell'altra notte, quando un'esplosione ha distrutto il Boeing 747 della Twa diretto a Parigi e Roma con 228 persone a bordo, è precipitato a pezzi nell'Atlantico, poco al largo di Long Island. «Nel cielo è apparsa una palla di fuoco», raccontano i testimoni. Nessun superstite, fra le vittime anche dieci italiani (una coppia reduce dal viaggio di nozze). Angoscia nell'attesa di conoscere i nomi. Poi i primi bilanci. Hanno perso la vita anche un noto fotografo di moda tedesco che lavorava in Italia e un campione di hockey francese. Clinton e gli investigatori americani sono cauti sulle cause della catastrofe: «Aspettiamo le prove», ma si fa sempre più strada l'ipotesi dell'attentato. La notizia ha comunque turbato la vigilia dei Giochi di Atlanta, dove è scattato l'allarme.

Nirenstein, Pantarelli e Querio ALLE PAG. 2, 3, 4 E 5

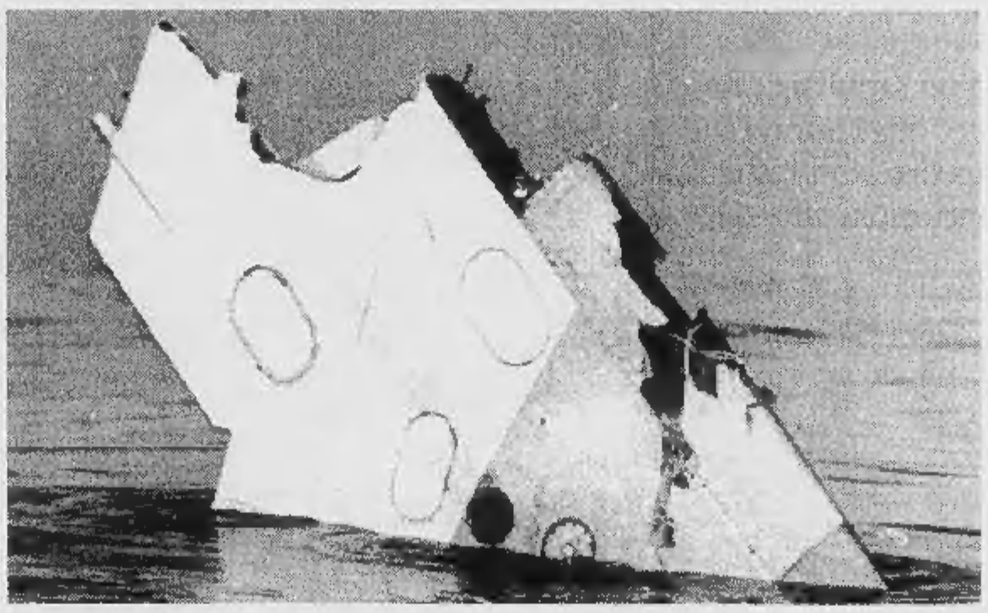

I resti del Boeing 747 esploso venti minuti dopo il decollo e precipitato in fiamme nell'Atlantico poco al largo di Long Island

IL DRAMMA

«Ho visto i corpi galleggiare in mare»

Paolo Guzzanti A PAGINA 3

LOCKERBIE

Riappare il fantasma della strage dell'88

Anna Di Lellio A PAGINA 2

SICUREZZA

Gli atleti di Olimpia sono super-protetti

Gabriele Romagnoli A PAGINA 5

NOZZE TRAGICHE

Due degli italiani erano in luna di miele

Andrea di Robilant A PAGINA 4

L'INCUBO DEL TERRORISMO

PER tutta la giornata di ieri le menti si sono come abbarbicate sull'idea di un attentato terroristico, nel tentativo di capire quel che era accaduto al Jumbo della Twa esploso sopra i cieli di Long Island. Tanto ampio è stato il disastro, tanto repentino, e non solo inatteso ma ineffabile, taciturno come il mare che ha inghiottito tutti, nello spazio di pochi minuti: equipaggio, passeggeri e pilota, precipitati come angeli ignari nelle fosse del mare. Si guardavano i relitti che galleggiavano sulle acque ed era difficile non pensare alla bomba, difficile non farsi visitare dall'incubo del terrorismo. Perché l'incubo del Terrore è là, non sposabile, sogno demonio di questo fine secolo in un Occidente che erige fortezze e si sente tuttavia inerme, che si rassicura ed è tuttavia condannato a tremare, ogni ora, per la propria sopravvivenza.

Accade così a chi si sente circondato, assediato in permanenza, e al tempo stesso ritiene possibile l'invulnerabilità assoluta. Accade così a un'America che ha edificato una specie di gigantesco scudo attorno alle Olimpiadi di Atlanta, per proteggere almeno i suoi giochi e i suoi circhi dall'attacco del Nemico. Infatti non si pensa che a questo: al Nemico, che può sempre colpire con l'odio e le bombe. Ancora non si sa quel che veramente sia successo nel Boeing, al momento dell'esplosione - se sia stato un difetto del motore, se sia stato un attentato - ma le menti corrono subito a questo, anelanti: al Satana terrorista, all'Incubus che irrompe improvviso di notte e fa stragi. L'Occidente è tutto in questa Incubatrice, proprio mentre si aprono i superprotetti circhi di

Barbara Spinelli

CONTINUA A PAG. 4 SETTIMA COLONNA

DOMANI CON LA STAMPA

«Specchio» e il settimo cd

Domani, con «La Stampa», al prezzo complessivo di 6900 lire, i lettori possono acquistare anche il nuovo numero di «Specchio» e il settimo (e ultimo) dei cd dedicati all'universo delle sinfonie. L'appuntamento è con una composizione di Antonin Dvorak, «Dal nuovo mondo». In copertina, Robert Redford, che in uno dei servizi centrali di «Specchio» racconta la sua scelta di vivere nel deserto. C'è poi uno speciale su Atlanta con dieci tavole, tutte da conservare.

La Bicamerale entro il giugno '97 proporrà le modifiche costituzionali. Fini: vogliono uccidere Mediaset

Riforme: accordo Polo-Ulivo, ma è lite sulle tv

Lavoro, Di Pietro punta sui cantieri: strade, acquedotti e variante Autosole

ROMA. Riforme, sì alla commissione Bicamerale. Camera e Senato hanno dato il via libera con i voti della maggioranza di centro-sinistra, compresa Rifondazione e con l'astensione del Polo e (a sorpresa) della Lega. Entro novembre il Parlamento dovrà approvare la legge che istituisce la commissione e questa avrà tempo fino al 30 giugno 1997 per presentare in aula le sue proposte che potranno essere modificate. Sarà, cioè, «referente». Finito lo scontro sulle riforme s'infiamma quello sulle tv. Secondo il Polo la proposta Maccanico sulle telecomunicazioni «è l'omicidio di Mediaset» e Confalonieri fa marcia indietro rispetto all'altro ieri: «Ci perderemmo mille miliardi».

Sul fronte del governo intanto primo incontro sull'occupazione tra le parti sociali. Il ministro Di Pietro punta sui cantieri: nuove infrastrutture per il Sud, variante dell'Autosole. **Bruzzone, Fossi Minzolini, Rapisarda, Sacchi** ALLE PAGINE 6, 9 e 17

Cantarella: fermo il mercato auto

L'amministratore della Fiat al Senato «In Italia serve un piano di rilancio»

di Roberto Ippolito A PAGINA 18

Processo Sip, assolto Gamberale

Era accusato di «assunzioni facili» La sua detenzione suscitò proteste

di Mariella Cirillo A PAGINA 8

Preso l'uomo che spiava Falcone

Capaci, si chiude finalmente il cerchio su tutti gli esecutori della strage

di Antonio Ravidà e Sandra Rizza A PAGINA 13

INTERVISTA AL LEADER PDS

La Grande Riforma secondo D'Alema

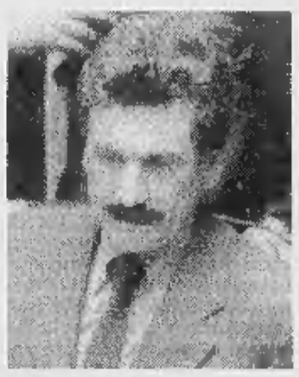

Nasce la Bicamerale, il segretario del pds Massimo D'Alema (nella foto) parla delle riforme. «Bisogna trovare un compromesso che tenga insieme presidenzialismo e funzione del Parlamento». Ma da quale ipotesi partire? «Dall'accordo Maccanico - semipresidenzialismo in cui il Capo dello Stato eletto dai cittadini designa un premier che deve chiedere la fiducia al Parlamento - o dalla bozza Fisichella, il governo del primo ministro, indicato dagli elettori insieme alla maggioranza». **Sorgi** A PAG. 7

DIETRO LE POLEMICHE

GOVERNO GIORNALI E POTERI

Vi è una tesi che si aggira da qualche giorno sulle pagine dei giornali. La riassumo brevemente, per comodità del lettore. Esistono «poteri forti» che non amano il governo Prodi, non hanno fiducia nella sua politica e lavorano segretamente a ribaltare il risultato elettorale dello scorso aprile per favorire la nascita di un ministero «largo» in cui vi sia spazio anche per le forze dell'opposizione. La tesi fa capolino nell'intervista al «Corriere della Sera» in cui Massimo D'Alema sostiene che i «poteri forti» preferiscono i governi deboli, e rappare più esplicitamente in alcuni commenti. Volontariamente o involontariamente il ministro delle Poste, Antonio Maccanico, è divenuto strumento di questa strategia. Mentre il suo presidente del Consiglio dichiara a «Repubblica» che il governo ha la forza e i numeri per restare in carica sino alla fine della legislatura, Maccanico dichiara al «Corriere», nello stesso giorno, che il governo rischia di farsi paralizzare in Parlamento dalla tattica dell'opposizione, e suggerisce a Prodi un'iniziativa conciliante verso il centro-destra.

Mentre Prodi vuole governare con la sua maggioranza, in una logica bipolare, Maccanico gli chiede di governare con il Polo. Dall'altro lato del campo, Berlusconi e Fini sorridono compiaciuti e approvano. Ma Prodi rifiuta il consiglio e pronuncia alla Camera un discorso in cui attacca duramente l'ostruzionismo dell'opposizione.

Le sue parole, secondo questa tesi, non sono dirette soltanto contro il Polo. Sono altresì una implicita denuncia del complotto di cui il suo governo stava per essere vittima. Non basta. Il «complotto» sarebbe stato assecondato e fiancheggiato da alcuni «giornali del Nord». Qui la tesi diventa teorema ed è fondata sulla implicita convinzione che

Sergio Romano

CONTINUA A PAG. 9 SETTIMA COLONNA

Usa, in albergo l'elettronica sostituisce il personale della reception

Portiere addio, c'è il computer

SE tutto va come deve, nelle sue recensioni di alberghi Edoardo Raspelli non ci descriverà più i sorrisi del portiere o la scortesia del *receptionist*, ma ci parlerà casomai di videate poco chiare e di tessere magnetiche non funzionanti. La tendenza americana negli alberghi, infatti, è quella di sostituire il personale con macchine elettroniche. All'ingresso, una sorta di bancomat: carta di credito alla mano, richiedete il tipo di camera per il numero di giorni e lo sportello vi allunga la chiave (una tessera magnetica anche quella), con un allegro bip. Modelli più evoluti, per ora solo allo studio, sapranno anche consigliare il ristorante e, se le dimensioni dell'albergo lo renderanno necessario, stamperanno una piantina con il percorso per raggiungere la camera. Già in molti alberghi il conto lo si riceve sul video di un computer, o di un televisore, nella stanza, e per la stessa via si può ordinare il pranzo.

Un incubo? L'istinto, conservatore come solo l'istinto può essere, direbbe di sì: perdita dei rapporti personali, viviamo circondati da macchine, dove andremo a finire. Però le direzioni di questi alberghi fanno sapere che è esattamente quello che i nuovi clienti, appartenendo a una generazione abituata da sempre al self service, desiderano: non dover parlare con umani. E allora, un incubo desiderato è ancora un incubo?

D'altra parte, per chi se li potrà permettere, resteranno gli alberghi con il portiere della leggenda, potentissimo procacciatore di biglietti per spettacoli, affidatario di segreti delicati, elegante porta blindata che mantiene i vizi privati incrollabilmente divisi dalle pubbliche virtù. Ci saranno dunque grandi alberghi (con il portiere) e alberghi solo grandi (con l'elettronico facente funzioni). Anche le pensioni familiari dovrebbero reggere a lungo.

Stefano Bartezzaghi

OGGI

di Guido Ceronetti

Alla mia domanda, se volesse proibire l'autopsia del suo cadavere, rispose, dopo una breve riflessione: Sì. Non hanno saputo niente prima e non devono sapere niente dopo. E quando gli chiesi dove volesse essere sepolto, disse: E' lo stesso. Mi troveranno.

Arthur Schopenhauer, *Colloqui* (a cura di Anacleto Verrecchia Rizzoli 1982)

Colpo di scena nell'inchiesta, ora l'Interpol è a caccia di due valigie

Torino, scoperta la pista dei miliardi

I soldi del furto alle Poste sarebbero in Francia

TORINO. Ancora un colpo di scena nell'inchiesta sugli «uomini d'oro» delle Poste. L'Interpol sta cercando in Francia due valigie che forse contengono il tesoro miliardario del furto conclusosi con un duplice omicidio. Dovrebbero essere in un ufficio postale d'Oltralpe, dove i postini in fuga le avrebbero depositate prima di imbarcarsi verso la Costa Rica.

Da una agenzia di viaggi di Alessandria viene la conferma dell'itinerario scelto per la nuova vita: Varsavia, Francoforte, Caracas, San José. Intanto la fidanzata che ha ricevuto il pacco di soldi da Giuliano Guerzoni, l'autista ucciso, ora racconta di lui: «Era un vero gigolò, si faceva anche pagare per andare con le donne». Il quinto uomo, interrogato in procura, continua a negare: «Ho fatto un piacere a un amico, con il colpo non c'entro». **Gaino, Mariotti e Mascarino** IN CRONACA

L'Espresso
presenta
I CLASSICI PROIBITI

"Interno di un convento". Benvenuta sorella Lussuria.

L'Espresso + la videocassetta in edicola a sole 9.900 lire.

L'aereo era in volo da New York a Roma, via Parigi. Si è disintegrato 20

Inferno nel cielo di Long Island

Esplode un Jumbo: attentato o incidente?

Sul mare, dove il carburante brucia lentamente, tra relitti e cadaveri, un sottomarino-robot cerca la scatola nera dove è nascosta la prova della verità

Clinton in tv: «Non sappiamo, fino a questo momento, quali siano state le cause della tragedia. Non bisogna abbandonarsi a conclusioni affrettate»

NEW YORK
NOSTRO SERVIZIO

L'unica cosa sicura è che i 210 passeggeri e i 18 membri dell'equipaggio (ultimi numeri di un balletto durato ore e ore) sono tutti morti e probabilmente hanno a malapena avuto il tempo di rendersi conto di essere arrivati alla fine. Il Boeing 747 della Twa, arrivato tre ore prima da Atene e diretto a Parigi e poi a Roma, è esploso in aria una ventina di minuti dopo essere decollato dall'aeroporto Kennedy di New York e quando è piombato nell'oceano, poco al largo di Long Island, era già ridotto in mille pezzi. Erano circa le otto e mezza di sera, l'ultimo chiarore del tramonto se n'era appena andato e qualcuno da Morishes, la cittadina sulla costa di Long Island più vicina, ha visto nel cielo buio la «palla di fuoco» ed ha subito avvertito la polizia. Contemporaneamente, le autorità venivano messe in allarme dal centro di controllo di Boston, dai cui radar l'aereo era «repentinamente scomparso». Così è cominciata la corsa alla ricerca dei possibili sopravvissuti. E' estate, dicevano quelli della Guardia Costiera, l'acqua è calda, se qualcuno si è salvato può benissimo resistere fino a quando arriviamo noi. E per tutta la notte decine di imbarcazioni hanno battuto la zona attorno alla grande macchia luminosa, una specie di costellazione di stelle, disegnata nell'acqua dai pezzi dell'aereo ancora fiammeggianti e dal carburante che continuava a bruciare. Ma hanno trovato solo cadaveri, prontamente messi nei sacchi di plastica, quelli resi famosi dalla guerra in Vietnam, prima di essere portati a terra. Fino al primo pomeriggio di ieri ne avevano recuperati poco più di un centinaio.

Poi è arrivato il mattino e New York ha «riaperto» con la notizia della tragedia gravante sulla gente come una nuvola scura. Anche Wall Street ha riaperto, e in pochi minuti le azioni della Twa e di altre compagnie aeree hanno perduto molto del loro valore. Fra qualche giorno, quelli che hanno avuto l'accortezza di comprarle, avranno di che rallegrarsi. Le fiamme dei relitti si sono spente, le bolle di carburante sono state consumate e la scena della tragedia era sinistramente silenziosa, il mare calmissimo. Le imbarcazioni della Guardia Costiera e quelle della polizia di New York hanno continuato a vagare fra i relitti affioranti in uno specchio d'acqua largo un paio di miglia, alla ricerca dei superstiti. Le speranze di trovare qualcuno vivo si assottigliavano sempre più, «ma finché non raggiungono lo zero noi continueremo», diceva uno dei soccorritori.

«Chi è stato?», si erano chiesti durante tutta la notte i cronisti delle tv che hanno dato vita a una lunghissima «non stop», il Presidente Bill Clinton che veniva aggiornato di ora in ora, il sindaco di New York Rudolph Giuliani che era corso all'aeroporto subito dopo avere ricevuto la notizia e vi era rimasto fino al mattino per coordinare personalmente - ha detto - l'assistenza ai parenti delle vittime che cominciavano ad affluire. Ma fino a ieri pomeriggio non era ancora stato deciso se classificare la tragedia nel novero degli attentati o in quello degli incidenti. Gli esperti, che subito hanno cominciato a sfilare davanti alle telecamere, spiegavano che, certo, il fatto che l'aereo fosse esploso in aria faceva automaticamente pensare a una bomba, ma visto che era appena decollato e che quindi era ancora pieno di carburante, anche una fiammella dovuta a un corto circuito avrebbe potuto causare l'esplosione. Oltre tutto, quel Boeing 747 era molto vecchio, era stato consegnato alla Twa nel 1971, apparteneva a una categoria che ormai non si costruisce più e l'ora e più di ritardo con cui mercoledì sera era decollato era stata causata da una riparazione di cui aveva avuto bisogno all'ultimo momento uno strumento che controlla la potenza dei motori.

Ma queste erano le spiegazioni «tecniche», sulle quali prevalevano chiaramente, nella mente di tutti, quelle «politiche». L'aereo era esploso a poche ore dall'apertura delle Olimpiadi di Atlanta, e le speculazioni sull'evento sportivo come possibile «bersaglio terroristico» erano state infinite, nei giorni scorsi, ed avevano comportato la messa in piedi di un controllo senza precedenti. E poi c'erano state alcune telefonate di «rivendicazione», una delle quali, fatta a nome della Jihad, la «guerra santa» islamica, aveva raggiunto una tv della Florida pochi minuti dopo l'esplosione, mentre tutti sanno che i mitomani (immancabili in queste occasioni) di solito entrano in azione dopo ore, non a tamburo battente. Nella notte la rete televisiva Abc ha corroborato quest'informazione riferendo che l'altroieri un giornale arabo aveva ricevuto un messaggio scritto in cui si annunciava un imminente attacco terrorista contro un obiettivo americano. Veniva anticipata l'ora dell'attentato: più o meno la stessa in cui si è poi verificata l'esplosione del Boeing 747. La minaccia era firmato «Movimento per il cambiamento islamico», lo stesso gruppo che rivendicò l'attentato del novembre scorso a Dhahran, in cui furono uccisi cinque americani.

Infine, c'era stata la notizia che un «team» dell'Fbi dalle proporzioni inusitate (almeno 50 agenti speciali) aveva lasciato il quartier generale di Washington per recarsi sul luogo della tragedia, e che un sottomarino robotizzato, capace di rilevare i materiali metallici, era stato spedito dalla Marina militare nelle acque di fronte a Long Island.

Per tutta la notte dalla Casa Bianca era venuta l'indicazione che il Presidente Clinton avrebbe potuto fare «un annuncio» da un momento all'altro, e l'idea era che quell'annuncio sarebbe arrivato solo dopo l'acquisizione di elementi sufficienti a «scegliere» fra l'attentato e l'incidente, cosa necessaria, oltre tutto, anche a sciogliere un problema burocratico non da poco. Nel caso di incidente, infatti, la responsabilità dell'indagine appartiene al Ntsb (National Transportation Safety Board), nel caso di un attentato la parola passa formalmente all'Fbi. Ma quando finalmente, a mezzogiorno di ieri, il Presidente si è presentato - volto scuro, occhi cerchiati e voce tremante - nella «briefing room» della Casa Bianca, le sue parole sono state: «Non sappiamo, ripeto: non sappiamo fino a questo momento quali sono state le cause della tragedia. Ricordiamoci di Oklahoma City, quando molti di noi trassero conclusioni che poi risultarono errate (in un primo momento si disse che erano stati i terroristi arabi e solo dopo spuntarono le "milizie", ndr) e non abbandoniamoci a conclusioni affrettate».

Franco Pantarelli

A destra cadaveri recuperati e (sotto) il tabellone con il volo Twa 800 cancellato Nell'altra pagina la Guardia costiera in cerca dei corpi e la madre di una vittima
(FOTO ANSA-REUTER)

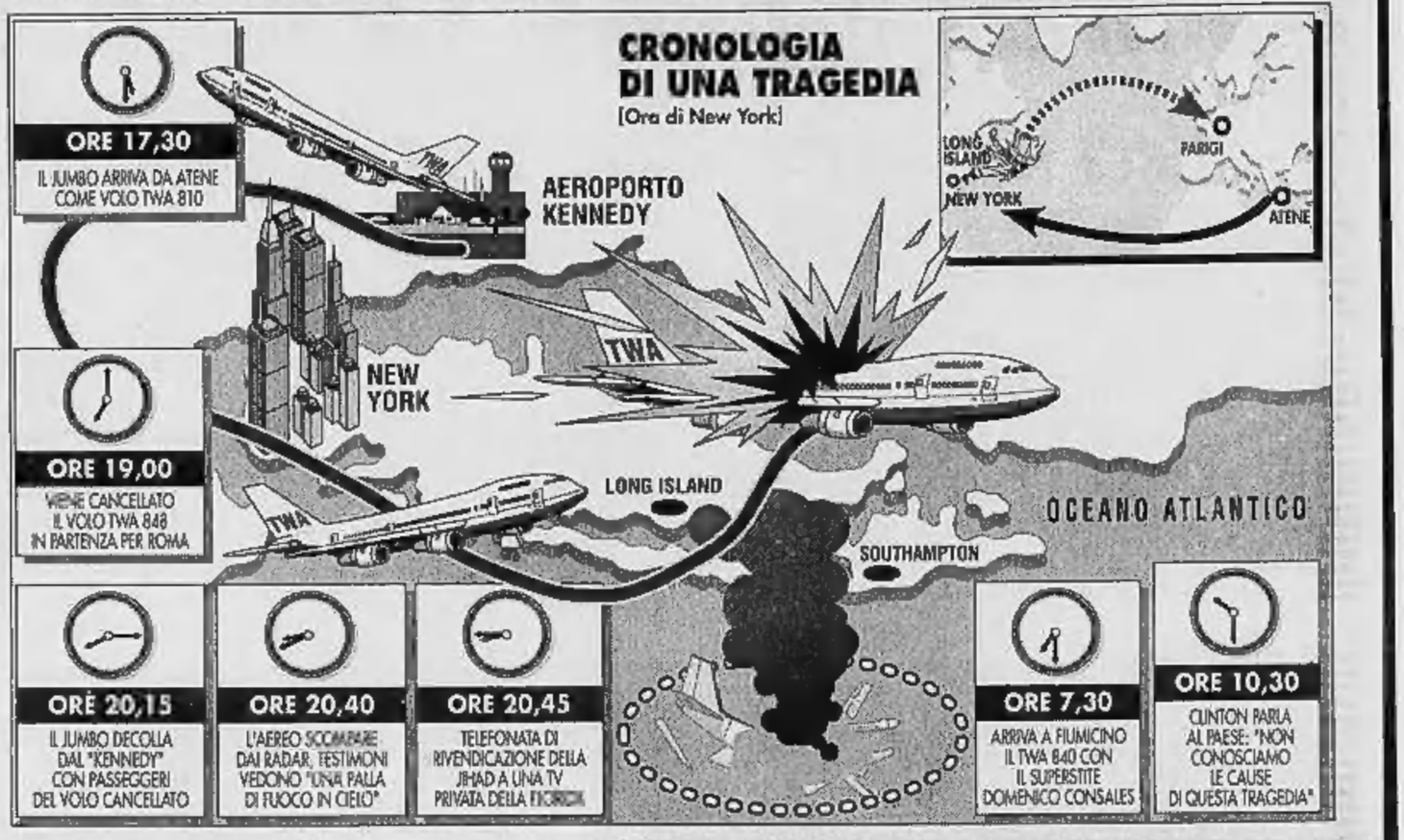

ALLARME AIDS

Sul Jumbo 8 litri di sangue infetto

NEW YORK. Oltre al dramma delle famiglie delle 228 vittime, la sciagura aerea di New York ha provocato una situazione ad altissimo rischio anche per i soccorritori che si sono subito invano prodigati per tentare di trovare qualche superstite.

Il Boeing 747 della Twa esploso e precipitato in mare trasportava infatti un contenitore di circa 8 litri di sangue contaminato dal virus dell'Aids.

L'informazione, fornita dalla Guardia costiera locale, non precisa dove il contenitore fosse diretto e a quali scopi.

Di certo che le squadre di soccorso della Guardia costiera e della polizia di New York che fin da mercoledì sera si sono alternate al lavoro nella zona di mare dove è caduto l'aereo, fino a ieri sera a tarda ora avevano cercato invano la sacca con il sangue infetto tra i relitti del Jumbo della morte e i brandelli di cadaveri carbonizzati.

La rottura del contenitore e la dispersione del sangue nell'acqua potrebbe creare seri rischi.
(e. st.)

RETROSCENA

GLI ARSENALI DEL MALE

Il terrore invisibile

L'America riscopre la paura

Gli ultrà mediorientali sono in possesso di esplosivi liquidi non rilevabili dai metal detector. Allarme dalla Cia: sono in circolazione armi chimiche e batteriologiche

NEW YORK
NOSTRO SERVIZIO

La parola d'ordine, nelle frenetiche ore successive all'esplosione del Boeing 747 della Twa nei cieli di New York, è la cautela. «Non vi precipitate a trarre conclusioni», la litania ripetuta dal presidente Bill Clinton nell'appello alla nazione. I sospetti di tutti però - osservatori politici, investigatori, parenti delle vittime, e telespettatori incollati alla televisione durante tutta la giornata di ieri - si indirizzano verso l'ipotesi del terrorismo. Quale terrorismo? Su questo i dubbi sono fondati.

Sono le 20,45 di mercoledì. Il cielo è chiarissimo. L'aria calma. Il decollo perfetto. Non c'è traffico a 13 mila piedi di altezza. L'esplosione è improvvisa. Un rumore fortissimo, e decine di palle di fuoco illuminano la sera, poi l'aereo piomba come una roccia nelle acque dell'oceano. L'agghiacciante somiglianza con l'incidente che distrusse il Boeing 747 della Pan Am sui cieli di Lockerbie il 21 dicembre del 1988 non sfugge a nessuno. E in quel caso non si trattò di un errore umano o un malfunzionamento del motore: due agenti libici i responsabili della tragedia che uccise 259 tra passeggeri ed equipaggio.

La cautela è obbligatoria. Il perché lo spiega sempre Clinton, con una onestà sconcertante: «Subito dopo l'esplosione di Oklahoma City tutti abbiamo attribuito la responsabilità dell'attacco terrorista a una forza esterna al nostro Paese. E ci siamo sbagliati. Aspettiamo, concentriamoci sull'inchiesta». In breve, non accusiamo i fondamentalisti arabi, potrebbero non essere stati loro. Queste le parole, ma i fatti sono altri. La Casa Bianca ha istituito un collegamento permanente televisivo tra tutte le agenzie del governo, dall'Fbi che ha giurisdizione diretta sulle investigazioni con la polizia di New York, alla Cia, il dipartimento di Stato e della Difesa. E' il tipo di task-force che viene messo in piedi in ogni azione antiterrorismo. E il ministro della Giustizia Janet Reno ha ammesso di essere a conoscenza di un paio di telefonate che hanno rivendicato la responsabilità dell'incidente, arrivate mercoledì notte alla stazione televisiva della Cbs di Tampa. Per il momento però l'Fbi non è convinto della loro serietà.

Alcuni esperti del terrorismo - un'industria di consulenti cresciuta negli anni più recenti negli Usa - sono più schietti delle autorità politiche. Mentre Brian Jenkins, della Kroll Associates, declina di commentare l'incidente, Neil Livingstone è diretto: «E' inquietante il parallelismo con l'esplosione del volo Pan Am a Lockerbie. Anche quell'aereo, come il Boeing della Twa, era partito da Atene, ed è saltato in aria un'ora dopo circa il decollo dallo scalo successivo, Londra in quel caso. Le compagnie aeree sono state il bersaglio di numerose minacce terroristiche recentemente, e il problema della sicurezza è diventato sempre più grave».

Il contesto, conferma Rodney Wallis, un altro esperto internazionale di sicurezza nell'aviazione, è importante: «L'attacco contro i militari americani a Dhahran è di qualche settimana fa, e poi c'è il terrorismo nazionale da considerare. La Twa, dopo la scomparsa della Pan Am, è rimasta la sola compagnia portabandiera degli Stati Uniti». E' inconfutabile che l'America si trovi sotto un'intensa sorveglianza in casa propria, cresciuta in questi ultimi mesi soprattutto in vista delle Olimpiadi di Atlanta. E che l'allarme del terrorismo sia una nuova, ma diffusa preoccupazione interna, fin dal complotto islamico che causò l'esplosione al World Trade Center nel febbraio del 1993. Steven Emerson, autore di un'inchiesta e un documentario dal titolo «Jihad in America», ha dimostrato che forze militanti appartenenti all'islamismo più radicale sono presenti sul suolo americano e prosperano

LA STAMPA
Quotidiano fondato nel 1867
DIRETTORE RESPONSABILE
Carlo Rossella
VICEDIRETTORI
Luigi La Spina, Gad Lerner, Marcello Sorgi
REDATTORI CAPO CENTRALI
Vittorio Sabadin, Roberto Bellato
Franco Trepeo, Dario Cresto-Dina
ART DIRETTORE
Angelo Rinaldi
EDITRICE LA STAMPA SPA
PRESIDENTE
Giovanni Agnelli
VICEPRESIDENTI
Vittorio Cassoni di Chiusano
Umberto Cattiva
AMMINISTRATORE DELEGATO E DIRETTORE GENERALE
Paolo Peluchi
AMMINISTRATORI
Luca Cordero di Montezemolo
Giovanni Giovanolini
Francesco Paolo Mattioli, Alberto Nicolello
STABILIMENTO TIPOGRAFICO
La Stampa, via Marenco 32, Torino
STAMPA IN FACSIMILE
La Stampa, v. G. Bruno 14, Torino
SIT srl, v. C. Peroni 130, Roma
SIS spa, Quinta Strada 35, Catania
Nuova SAME spa, v. della Giustizia 11, Milano
L'Unione Sarda spa, v. le Elmas, Cagliari
Nord Edair, 15-21 Rue du Caire, Roubaix
CONCESSIONARIA PUBBLICITA'
Publikompass Spa
v. Carducci 29, Milano, tel. (02) 86470.1
c. M. d'Azeglio 60, Torino, tel. (011) 65.211
© 1996 Editrice La Stampa SpA
Reg. Trib. di Torino n. 613/1995
Certificato n. 3076 del 14/12/1995
La tiratura di Giovedì 18 Luglio 1996 è stata di 530.615 copie

minuti dopo il decollo. L'Abc: «Un gruppo islamico ha predetto la strage e l'ora»

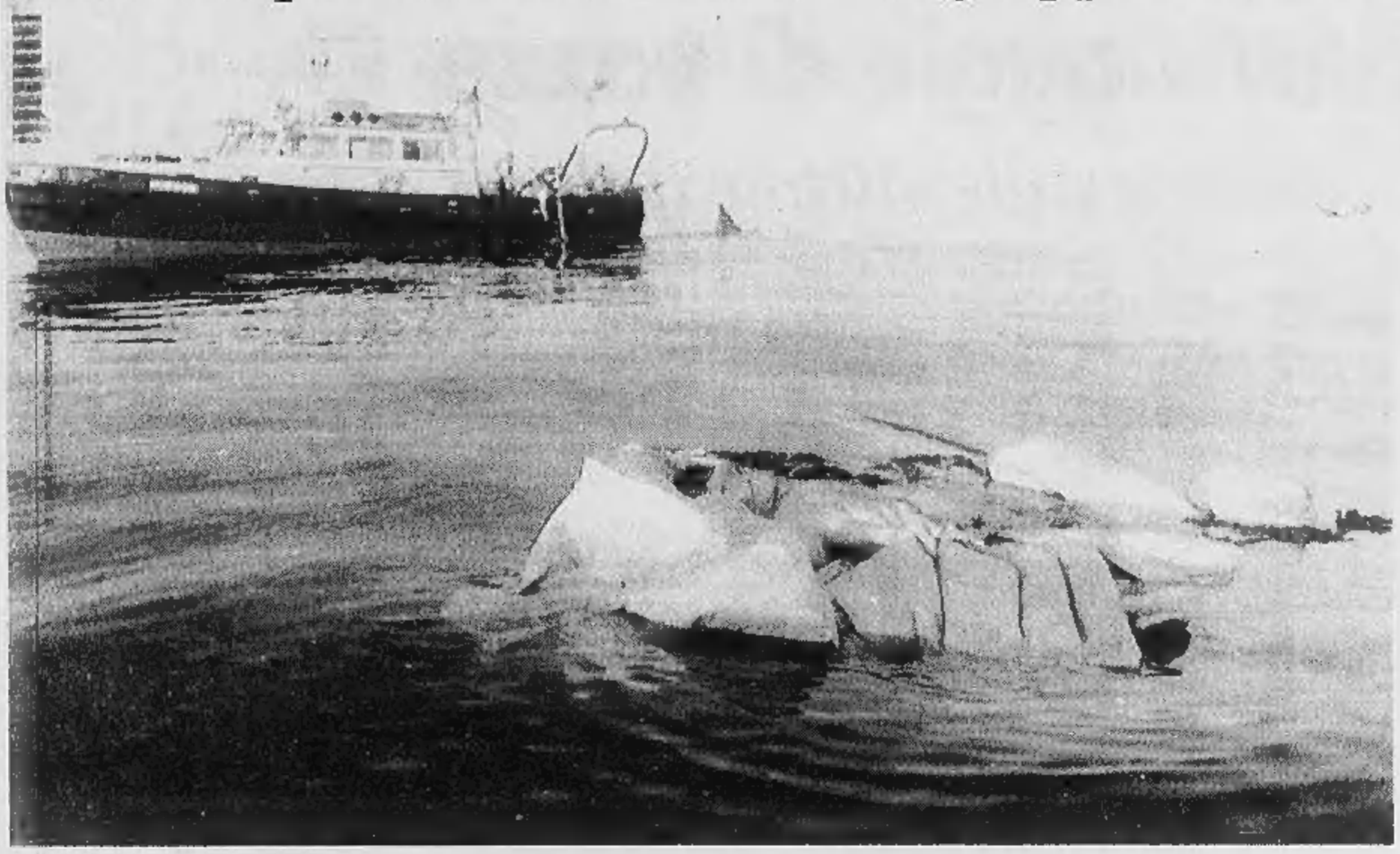

Arriva a New York una task force di 50 agenti speciali dell'Fbi

Il Boeing 747 (del 1971) era partito in ritardo per una riparazione

LE DUE IPOTESI

PERCHE' L'ATTENTATO

1. Secondo testimonianze concordanti, l'aereo è esploso in volo; questa circostanza è spesso, anche se non sempre, indizio di attentato e non di incidente
2. Due telefonate di rivendicazione sono state fatte a breve distanza dalla tragedia, il che le fa ritenere credibili e non opera di sciacalli
3. L'aereo era atterrato a New York in arrivo da Atene, che da sempre è considerato un aeroporto insicuro per la insufficienza di misure di sicurezza
4. L'avvenimento segue di poche settimane l'attentato di Dhahran (Arabia Saudita), che era stato un esplicito monito fondamentalista agli Stati Uniti

PERCHE' L'INCIDENTE

1. L'aereo era vecchio di 25 anni, la flotta della Twa è considerata la più obsoleta degli Usa perché ragioni di bilancio ne rallentano il rinnovo
2. Prima del decollo il Jumbo aveva ricevuto frettolose riparazioni a causa di avarie manifestatesi durante il precedente volo Atene-New York
3. Dato che decollava, l'aereo era pieno di carburante per cui qualunque incendio a bordo, anche di piccola entità, avrebbe provocato un'esplosione
4. Il giallo dell'Sos: pare che poco prima della scomparsa dagli schermi radar il pilota abbia lanciato il segnale, cosa che fa pensare a un guasto

REPORTAGE

IL TRAMONTO DI SANGUE

Ho visto la palla di fuoco

Sulla laguna del grande orrore

NEW YORK
DAL NOSTRO INVIATO

L'odore tremendo di quel mare infiammato graffia la memoria. Non lo dimenticheremo mai. E anche quello spettacolo satanico del rogo sulla pelle del mare. Un mare chiuso nella laguna di Moriches, sulla costa di Long Island da cui viene un alito che sa di carburante, urla di bambini, di unghie affondate negli schienali, di fili e condutture, un mare di scarpe spaiate, di portafogli fradici e che sparge il suo sapore nauseante, greve, turpe, irripetibile.

È mentre sale questo fetore mai fiutato prima di questa notte perché mai era stato acceso un tale cocktail, cresce anche il fragore a Long Island, oltre la statale 27 segnata da frenate brusche, racconti concitati e grida degli assistenti televisivi che piantano i loro setting, seminano cavi e batterie, spargono microfoni e auricolari. Nella notte si accendono i monitor e volano spaventati alcuni uccelli marini che non sono gabbiani e che non conosco.

Ecco il volto disperato di Mary Murray e quello sbalordito di Jackie Marlowe, hanno visto il demonio in cielo e lo raccontano: un botto che ha fatto tremare il mondo e poi, la cosa, l'entità metafisica e orribile, *the fireball*: la palla di fuoco che sboccia nel cielo, lo invade e poi collassa in un grumo di rifiuti, in una beffa immateriale di sporcizia che lega a tremila gradi di pelle umana e di tappezzeria, pianti e rimpianti, sguardi e plastica, moquette e calze.

Un pulviscolo di capelli, scarpe, giocattoli, magliette vola sui prati di finocchio e sul mare che è già velato del verde azzurrato dei carburanti.

E' su quest'acqua che si sono dissolti i sedici ragazzini della Pennsylvania felici perché andavano a Parigi. E non andavano a Parigi come qualsiasi bambino fortunato che può fare un bel viaggio al di là delle sue colonne d'Ercole. No, quei ragazzini venivano da un paesino sperduto di un'America sperduta e remota. Studiando francese, per tutti gli anni di scuola non hanno fatto altro che mettere da parte, quarto di dollaro dopo quarto, i soldi del biglietto per il mitico, vagheggiato, fatato viaggio a Parigi. E per comperare il biglietto del Twa 800 hanno lavorato d'estate e spalato la neve d'inverno. Con loro si è dissolta la maestra. I genitori non credono possibile che Iddio abbia potuto volere una cosa simile e paradossalmente sperano che dietro questo orrore ci sia almeno un terrorista da odiare, perché almeno questa carneficina avrebbe un senso. Mentre scrivo mancano ancora un centinaio di salme, forse non tutti i corpi saranno trovati, non tutti interi e non tutti riconoscibili. Qualcuno non rivrà nulla, ma tutti chiedono di sapere che cosa è successo, com'è andata, se questa catastrofe è figlia dell'incuria o della cattiveria, se e chi pagherà per tutto questo.

L'aurora sostituisce i bagliori sinistri del braciere in mezzo al mare. Si nota con il primo raggio di luce l'immobilità testarda del gabbiano che presidia la parte emersa di un frammento dell'aereo e sta lì di sentinella.

Altri odori umani si diffondono: quello dello stress, dell'insonnia. Tutti parlano di rappresaglia, si fanno calcoli tattici sulle influenze dell'evento sulla campagna elettorale, e il mare seguita a sprigionare lingue di fuoco, ormai fioche.

> Un pulviscolo di capelli scarpe, giocattoli, magliette è volato sul verde del mare azzurrato dai carburanti

La pelle del mare è tutta spolverata da una poltiglia biancastra che galleggia con cartacce, passaporti, sculture ondeggianti. Sui monitor vediamo gente che piange a Parigi, donne che piangono all'aeroporto Kennedy e che implorano i cameramen di non pedinarle.

Passano le chiatte che raccolgono resti e vediamo uomini chini sui sacchi neri che contengono creature irriconoscibili, accartocciate, mutilate. Ci chiediamo che cosa abbiano visto, capito e urlato i 229 fantasmi del volo 800 della Twa del 18 Luglio 1996, levatosi sulle brume di New York City e subito acceso in cielo come uno zolfanello di materiale umano.

La nave della Guardia costiera sembra un vecchio peschereccio e dalle murate si vedono gli uomini che manovrano le pertiche per recuperare quel che galleggia. La Marina ha fatto sapere che metterà a disposizione un sommergibile abissale con mani da robot e che cercherà sul fondo di questo mare esausto e disgustato la scatola nera con le registrazioni della verità. Si sparge la voce che la scatola nera sia stata già trovata, ma che gli inquirenti hanno deciso di non darne l'annuncio prima di aver udito le registrazioni.

Si accendono altri falò elettrici per le telecamere. Gli elicotteri ronzano e battono a colpi d'elica lo stesso cielo segnato dai bengala che un pietoso pilota ha sparato per favorire l'arrivo dei soccorsi, pochi minuti dopo la tragedia.

I piloti della base militare, le tute verdi, atletici, stravolti, raccontano: «Era roba infernale, stavamo andando in quota quando il cielo si è acceso con un rumore da bomba atomica e abbiamo visto anche noi *fireball*, la palla di fuoco sempre più grande. Ho pensato: Cristo, mai visto nulla di simile».

Sento le interviste di John Ferguson, vecchio esperto di terrorismo che da Washington avverte: attenzione, il terrorismo è sofisticato, non dobbiamo più aspettarci le tracce delle bombe di un tempo. Siamo di fronte agli esplosivi europei. Gli europei sono sempre nominati come un razza infida, incomprensibile, che produce dittature, stragi, genocidi, ecatombi e ordigni al plastico a prova di raggi X. Davanti a me un ragazzone nero bardato di una tuta blu e con un giubbotto arancione, tira a riva un oggetto cilindrico galleggiante, lo lega e lo trascina.

> Una testimone racconta «Il cielo era tutto in fiamme Sono rimasta a guardare paralizzata dalla paura»

Sugli schermi viene fatta passare l'immagine di una pantofola con guarnizioni fiorate, che è rimasta saldata sul pezzo di pavimento sul quale qualcuno poggiava un piede che adesso non c'è più. Resta un grumo di grasso, un groviglio di plastica e fili. Galleggia anche una scarpa da ginnastica e balla. Si vedono oggetti mostruosi, neri, ondeggianti, alcuni con qualche fiammella ancora accesa, che potrebbero essere corpi, ma non è chiaro. Un funzionario dice: «Io non ricordo di aver mai sentito di un aereo di queste dimensioni che di colpo diventa una palla di fuoco e sparisce in una nevicata di frammenti».

Jerry Hauer, maglietta blu e baffoni, appartenente all'Emergency Management, tranquillizza: «Per ora sui corpi trovati non abbiamo visto tracce di schegge. Se è stata una bomba, bisognerà pur trovare delle schegge».

Il prato si riempie di furgoni con attrezzature satellitari, e sale il profumo della menta calpestata e corregge quello greve del mare chiuso. Le televisioni sono tutte al lavoro, spettacolo nello spettacolo.

> Il parallelismo con Lockerbie è impressionante anche allora l'aereo era decollato da Atene

non solo a New York ma anche nelle cittadine sonnolente nel centro del Paese.

Il centro del terrorismo continua ad essere il Medio Oriente. Proprio mercoledì mattina il ministro della Difesa William Perry aveva annunciato «drammatici cambiamenti» nella politica di protezione delle truppe in Arabia Saudita, dopo essere stato avvertito dai servizi segreti di una recrudescenza degli attacchi terroristici nella regione. La sicurezza delle zone militari è già stata rafforzata, ma la Cia parla di armi chimiche o biologiche e bombe dalla potenza di 1500 chilogrammi che sarebbero in possesso delle organizzazioni islamiche.

E' il circolo vizioso del terrorismo. Più la difesa si perfeziona, più sofisticata diventa la strategia degli aggressori. E' praticamente impossibile portare una bomba convenzionale su un aereo. Troppi i controlli, i passaggi dei bagagli e delle persone sotto i raggi di macchinari tecnologicamente sempre più avanzati. Ma niente può difendere un aereo dall'uso di esplosivi liquidi, irriconoscibili dai detector, trovati in gran quantità in casa di Youssaf, il militante islamico sotto processo in questi giorni a New York perché progettava attacchi terroristici nei cieli del Pacifico. Pare che Youssaf sappia molto bene come assemblare una bomba in volo, piazzarla sotto un sedile, programmarla, scendere al primo scalo, e aspettare l'esplosione subito dopo il decollo. Purtroppo, uno scenario fin troppo familiare.

L'esplosione del Boeing Twa è una notizia annunciata, per quanto lo possa essere un tale incidente. E' avvenuta nel clima di nervosismo della vigilia dei Giochi Olimpici, la sua dinamica evoca episodi passati di terrorismo in molti dettagli. Ma se non si esclude nessuna possibilità, poiché tutto punta in direzione di una bomba, c'è da considerare anche quella di un episodio isolato di sabotaggio anarchico. Dal 1989 al 1993, l'ultima data per la quale si hanno dei dati ufficiali, gli incidenti provocati da esplosioni di bombe negli Stati Uniti sono aumentati del 76%. Ed è la cultura della distruzione, più che l'ideologia, ad alimentarne i responsabili.

Anna Di Lellio

«Twa, uno scandalo»

Il sindaco Giuliani «Parenti dimenticati»

NEW YORK. Dopo aver visitato i familiari delle 228 persone che si trovavano a bordo del volo 800 della Twa, il sindaco di New York Rudolph Giuliani ha aspramente criticato i dirigenti della compagnia aerea per non essersi occupati in modo adeguato dei parenti dei passeggeri e dei membri dell'equipaggio.

«L'operato dei vertici della Twa è stato orribile e inconcepibile. Non siamo riusciti a trovare nessuno con cui parlare», ha affermato Giuliani dopo aver visto alcuni dei familiari delle vittime in attesa di notizie in un albergo vicino l'aeroporto Kennedy.

Il sindaco di New York ha sottolineato che quando ha cercato di contattare qualche dirigente della Twa gli è stato detto che il vicepresidente Mike Kelly era andato a casa a dormire. «Penso che sia una cosa assolutamente offensiva. Invece di cercare di alleviare il dolore dei familiari, la Twa sta rendendo tutto più difficile», ha detto Giuliani elogiando soltanto il personale della compagnia aerea che si trovava nell'albergo.

Da Saint Louis, un portavoce della Twa ha replicato dichiarando che i vertici dell'azienda «stanno lavorando senza sosta» e che il presidente Jeff Erickson è partito immediatamente da Londra per New York non appena avuta la notizia della sciagura. [Agi]

Le vittime famose

L'asso dell'hockey e il reporter di moda

NEW YORK. L'elenco delle 228 vittime del disastro comprende non soltanto anonimi turisti e uomini d'affari ma anche alcuni personaggi conosciuti.

A bordo del Jumbo precipitato al largo di New York c'era Rino Puhlmann, un famoso fotografo di moda tedesco, accompagnato dal suo assistente. Puhlmann, 65 anni, era partito per Parigi dove avrebbe lavorato per cinque giorni ad un servizio di moda per il settimanale italiano «Amica» per il quale lavorava da oltre due anni.

«Puhlmann aveva scelto di rimanere un "free lance" anche se con il nostro settimanale aveva un rapporto continuativo. Si che era molto apprezzato per il suo lavoro che svolgeva in Italia e all'estero - ha detto l'art director di "Amica" Marco Frascarolo -, anche nel nostro giornale ha lasciato il ricordo di un professionista esemplare, ricco di fantasia e sempre disponibile al lavoro».

Un doppio gravissimo lutto ha colpito il sassofonista americano Wayne Shorter, che nella sciagura ha perso la moglie e la nipote che si apprestavano a raggiungerlo a Tolone, dove Shorter è impegnato in un festival jazz.

La Francia piange invece la morte di Michel Breistoff, 25 anni, giocatore della nazionale di hockey su ghiaccio. [e. st.]

Ecco il sindaco Rudolph Giuliani e il governatore dello Stato di New York, George Pataki, tutti e due in camicia blu, tirati, tesi. Giuliani scansa le domande sulla natura del disastro e rinvia all'Fbi e all'ente aeronautico. Un certo Mr Livingston, esperto in Security, sta dicendo: «La palla di fuoco si spiega con tutto quel carburante, ma per farlo saltare occorre qualcosa che faccia un botto, non si scappa». Della stessa opinione è Kick Barker, dell'Agenzia federale d'aviazione, che ripete a bassa voce: «Qualcosa deve avere innescato quell'esplosione, o una bomba o un altro aereo, ma non c'erano altri aerei, mi sembra...». Ma una spiegazione non criminale ci sarebbe ancora: l'esplosione di un motore che accende i serbatoi carichi di carburante.

Ecco la voce eccitata della testimone oculare Elizabeth Sweet che dice: «L'ho vista, era *the fireball*, la palla di fuoco si è accesa sul mare e poi tutto è finito. Io sono rimasta paralizzata».

I pezzi del Jumbo galleggiano come delfini morti, hanno un colore argentato. Adesso la scena del disastro è abitata come una piccola metropoli, fa un caldo terribile.

Lo specchio d'acqua ora è recintato. Gli uomini della Guardia costiera confermano che molti corpi sono irriconoscibili. La pelle del mare è adesso iridescente e l'acre puzzo delle prime ore sta sfiatando via. Così finisce l'alba del 18 luglio 1996, tenete a mente questa data, giornata memorabile e infernale.

Paolo Guzzanti

Un passeggero: avevo fatto il check-in per quel volo, poi ho cambiato aereo

Sposi morti in viaggio di nozze

A Fiumicino l'incertezza sulle vittime italiane

FIUMICINO
DAL NOSTRO INVIATO

Un attimo prima di andare in onda in diretta sul tg dell'ora di pranzo, il telecronista porge il microfono a Domenico Consales, un immigrato italiano di Pittsburgh che avrebbe dovuto viaggiare sul tragico volo Twa 800, e dà le ultime direttive: «Mi raccomando Consales, lei cominci così: "Sono vivo per miracolo"».

Ieri mattina i giornalisti sono piombati nell'androne «Arrivi» dell'aeroporto di Fiumicino per registrare lo sfogo disperato dei familiari di qualche vittima. Ma di familiari non ve n'erano (molti erano stati avvertiti dagli Stati Uniti della morte dei loro cari). E così televisioni, agenzie di stampa, quotidiani si sono impadroniti volentieri di una storia a lieto fine in una giornata di lutto.

E di grande confusione. A New York la Twa aveva imbarcato i passeggeri di tre voli - il Twa 840 cancellato, il Twa 800 esploso e il Twa 840 atterrato regolarmente - usando un unico «listone». Questa procedura ha naturalmente complicato il processo di identificazione dei passeggeri vivi e di quelli morti. A Fiumicino ieri mattina si è cominciato a parlare di 17 vittime italiane, poi il numero è sceso a cinque. A metà mattinata è circolata l'ipotesi che non ve ne fossero per nulla (anche se quei bagagli «non ritirati» che giacevano in aeroporto dalla mattina erano un'agghiacciante indicazione del contrario).

Ma di ufficiale, nulla. Alla Twa, poi, bocche cucite. Una conferenza stampa prevista per il primo pomeriggio è stata annullata. E di fronte al mutismo della compagnia americana, anche la Farnesina ha cominciato a dare segni di nervosismo e di impazienza. Solo a tarda sera, cioè quasi 24 ore dopo la tragedia, il ministero degli Esteri ha potuto finalmente annunciare che le vittime italiane erano dieci.

Mirko Butteroni e sua moglie Monica, di Fano, tornavano dal loro viaggio di nozze negli Usa. Giuseppe Mercurio e sua moglie Anna, di Palo del Colle, si erano anche loro sposati di recente. Pietro Di Ioria e sua moglie Christine Baily, di Prato, erano stati a visitare San Francisco, il Grand Canyon, e naturalmente New York. Di Prato era anche Mauro Tofani, che vendeva tessili negli Stati Uniti. Salvatore Mazzola, cassintegrato, era andato in Usa per cercare lavoro.

Ma nella lunga attesa prima di conoscere questi nomi, è stata la storia fortunata di Domenico Consales a tenere banco. Nativo di Mondragone (Caserta), immigrato a Pittsburgh (Pennsylvania), pensionato della Westinghouse, il «miracolato» è arrivato a Roma ieri mattina a bordo del Twa 840 assolutamente ignaro di essere scampato alla morte.

Che cos'era successo? L'agenzia di viaggi dove aveva acquistato il biglietto lo aveva chiamato il giorno precedente per informarlo che il volo Twa 848 New York-Roma sul quale era prenotato era stato cancellato e che avrebbe viaggiato invece sul volo Twa 800 New York-Parigi-Roma.

Consales è volato regolarmente da Pittsburgh a New York, e una volta all'aeroporto Kennedy ha fatto l'accettazione per il Twa 800 come gli era stato detto (sul manico del suo valigione in finta pelle ieri mattina c'era ancora il talloncino d'imbarco del volo Twa 800!).

Poi gli è stato detto che se si sbrigava lo avrebbero fatto salire di straforo sul volo Twa 840 New York-Roma che stava per partire. Il valigione è stato recuperato e spostato sul nuovo volo e Consales è partito. «Durante il volo mi hanno detto che non saremmo passati da Parigi e io ho protestato», ha raccontato ieri mattina a Fiumicino. «Ma la hostess mi ha detto che così si risparmiavano due ore».

E di fatti è arrivato alle sette e trenta, con due ore di anticipo sull'orario del Twa 800 mai arrivato. Non c'era nessun familiare ad attenderlo. Anche perché la famiglia in Italia era stata informata dai parenti negli Usa che Consales era partito a bordo del jumbo che si era disintegrato nella notte. «Mi hanno pianto come morto», ha detto ai giornalisti più tardi.

La sorella e le nipoti, che lo aspettavano per una vacanza, lo hanno pianto davvero per tutta la mattina. E non pensavano affatto di recarsi all'aeroporto, dove la Twa aveva allestito una saletta per i familiari delle vittime. «Abbiamo sentito alla radio che la Twa aveva allestito la saletta ma che non era venuto nessuno», ha poi raccontato Grazia Castiglioni, una delle due nipoti di Consales. «Parevano quasi risentiti di questo. Allora abbiamo deciso di venire. Quasi per un senso di cortesia. E una volta arrivate qui ci hanno detto che nostro zio era vivo e che era agli "Arrivi" e che lo stavano intervistando le televisioni».

Andrea di Robilant

Giuseppe e Anna Mercurio i coniugi baresi morti in viaggio di nozze e il superstite italiano Domenico Consales In alto il suo biglietto aereo (FOTO ANSA)

I PRIMI NOMI

Mirko e Monica Butteroni (26 e 23 anni), di Fano, si erano appena sposati e tornavano dal loro viaggio di nozze in Usa

Giuseppe e Anna Mercurio (entrambi di 29 anni), di Palo del Colle, in provincia di Bari, si erano anch'essi sposati di recente ed erano stati in America per visitare il Paese

Pietro e Christina Di Ioria (entrambi di 41 anni), coniugi di Prato, erano stati in vacanza compiendo un tour in tutti gli Usa toccando San Francisco, il Gran Canyon e New York

Mauro Tofani (46 anni), originario di Prato, era andato negli Stati Uniti per fare affari: commerciava in prodotti tessili

Salvatore Mazzola (36 anni), di Villagrazia di Carini in provincia di Palermo, era cassintegrato ed era andato negli Stati Uniti per cercare lavoro. Lascia la moglie (di 27 anni) e 2 figli

Di altre due vittime italiane ieri sera non erano stati diffusi i nomi perché non era stato ancora possibile avvertire i parenti per cui i mass-media non sono stati informati

DALLA PRIMA PAGINA

L'INCUBO DEL TERRORISMO

Atlanta. E' tutto rinchiuso in questo apparecchio per neonati deboli, generatore d'un solo sentimento dominante: la paura.

E' la paura che si abbarbica sull'incubo della bomba, per ore e ore dopo il disastro e nonostante la mancanza d'ogni prova concreta. E' la paura del Nemico - del nuovo Nemico terrorista, sorto sulle rovine della guerra fredda - che spinge i governanti statunitensi a mostrare subito un forte cipiglio, a mettere subito in guardia l'ipotetico attentatore, a ricordargli che l'America non si piega facilmente, non si lascia intimidire da nessuno, ed è pronta a tutte le guerre. Per questa via l'incubo terrorista si installa negli animi e clandestinamente li rassicura, li consola. Meglio evocare il volto di un Grande nemico esterno e di un grande complotto che trovarsi nudi di fronte al disastro tecnico d'una nave che fa naufragio, e che affondando nel mare incute terrore inestirpabile, a chiunque scelga l'aereo come mezzo di trasporto transoceanico. Meglio avere di fronte un delitto politico piuttosto che vedersi accampare davanti il naufragio d'una macchina-Leviatano, che non mantiene le sue promesse tecniche. Meglio il crimine - soprattutto se islamista, se compiuto in nome d'un Dio vendicatore - che l'inane, ineffabile, anonimo periclitare del Titanic.

Diceva Joseph Conrad, a proposito del Titanic, che non di dramma si era trattato né di tragedia, bensì di inutile disastro, e di arrogante follia del genere umano. Il Titanic fu dichiarato inaffondabile; e fu invece perfetta esibizione della cieca fiducia moderna nel materiale, nei congegni puri e semplici: «E poi succede questo. Urlo generale. La cieca fiducia nel materiale e nei congegni ha ricevuto una terribile scossa». A simili disastri è quasi preferibile l'incubo terrorista, che assedia l'Occidente ma contro il quale si possono immaginare baluardi. Meglio l'islamismo sanguinario che il trionfo di *Tychè* inafferrabile, del Destino che uccide a caso nell'aria e nel mare, che agguanta un italiano prenotato originariamente per un altro volo, che lo convoglia ciecamente nel Jumbo-Leviatano. Contro l'aggressione terroristica si possono escogitare difese. Contro l'infinita presunzione del genere umano, che costruisce i suoi inaffondabili Titanic, non c'è mai difesa tempestiva.

C'era un tempo in cui i disastri erano parte del paesaggio umano, e si conviveva dolorosamente con essi. Si era regolarmente visitati da pesti, da sciagure, ma ancora non esistevano vaccini. Non si viveva, come nei Tempi Moderni, dentro l'universo igienico di Pasteur, che promette sicurezze a prova di bomba, a prova di naufragi, e che pretende all'immunità totale.

Oggi i disastri lasciano più attoniti, offendono di più perché i responsabili avevano promesso invulnerabilità. Ci si sentiva inaffondabili, ed ecco che invece la nave affonda. Ci si era protetti, ed ecco aprirsi la breccia attraverso la quale fanno irruzione Incubo e Paura, nemici interni o esterni. Per questo i governanti e i giornalisti non sanno che dire, e anticipando sugli eventi presumono l'esistenza d'un nemico in carne ed ossa, che affonda navi e aerei.

L'Occidente è quel Titanic, che si crede inaffondabile. Per questo s'aggrappa alla spiegazione terroristica, disperatamente. I terroristi sono almeno i Barbari che arrivano, sono vita e non inutile disastro. I terroristi, per l'Occidente, sono pari ai Barbari descritti da Kavafis; si fa notte: e i barbari non son più venuti. / Taluni sono giunti dai confini, han detto che di barbari non ce ne sono più. / E adesso, senza barbari, cosa sarà di noi? / Dopotutto era una soluzione quella gente.

Barbara Spinelli

RETROSCENA

IL CALCIATORE MIRACOLATO

Un bagaglio smarrito la salvezza di Panucci

Christian Panucci, terzino del Milan e della Nazionale olimpica, costretto da un infortunio a rinunciare ad Atlanta '96 Mercoledì ha rischiato di salire sul Jumbo della morte

MILANO

Mi sento un miracolato: avrei davvero potuto imbarcarmi su quell'aereo. Stavo per salirci, e ora non sarei qui a raccontarlo». Christian Panucci, calciatore del Milan e capitano della Nazionale olimpica costretto al forfait da un infortunio, appena rientrato a Milano da Pavia dove è stato visitato, è ancora in preda all'emozione per lo scampato pericolo.

Arrivato ieri mattina alla Malpensa da New York con un volo Alitalia, ha visto casualmente alcune hostess della Twa in lacrime. «Mi sono informato - ha detto il difensore rossonero - e mi è stato detto che era successa una tragedia su un Jumbo della Twa partito da New York. Allora ho capito: quello era l'aereo che mi avevano consigliato di prendere per rimpatriare. Ho sentito un tuffo al cuore: fino a un attimo prima non avevo fatto che pensare a quanto ero stato sfortunato a farmi male e a non poter più vivere da protagonista il sogno dell'Olimpiade. Ma da quel momento non penso ad altro che alla fortuna di non essere salito su quell'aereo maledetto».

Lo «scampato pericolo» di Panucci comincia da un biglietto «aperto» Alitalia, con destinazione Roma, fatto dalla Nazionale all'epoca della partenza dall'Italia. Il difensore arriva da Birmingham, via Cincinnati, all'aeroporto di Newark, New York, alle 17,30 locali di mercoledì con un volo Delta. Resta in attesa di una persona che dovrebbe cambiargli il biglietto con un New York-Milano: ma la persona non arriva, e nel frattempo Panucci scopre che il suo bagaglio si è smarrito. Si rivolge a una assistente americana la quale, vedendo che il suo biglietto ha destinazione Roma, gli consiglia di imbarcarsi sul New York-Parigi-Roma della Twa in partenza dall'aeroporto Kennedy alle 19,20.

«A quel punto, visto che avevo un po' di tempo a disposizione - racconta Panucci -, ho deciso di andare a denunciare all'Alitalia lo smarrimento del bagaglio. E' stato questo a salvarmi: infatti, quando ho spiegato che ero diretto a Milano, e che dovevo assolutamente imbarcarmi per non perdere la visita medica in programma la mattina seguente, mi hanno trovato posto su un New York-Malpensa decollato dall'aeroporto Newark alle 19,30. Altrimenti, sarei sicuramente salito sul Jumbo precipitato».

Oggi Panucci dovrebbe ricevere i bagagli smarriti. Si presenterà a Milanello («Voglio salutare i compagni e Tabarez»), poi tornerà a casa. Lunedì sarà operato e quindi andrà a trascorrere la convalescenza nella sua Savona. **[e. st.]**

Parenti delle vittime all'aeroporto Charles de Gaulle di Parigi

DIRETTO A ROMA

C'era un equipaggio «extra»

NEW YORK. Tra le vittime della sciagura di New York figurano anche i diciassette membri dell'equipaggio supplementare della Twa (tre piloti e quattordici assistenti di volo) che avrebbero preso servizio in uno scalo europeo.

I loro nomi erano inclusi nella lista dei 210 passeggeri.

Secondo quanto indicato da fonti della stessa Twa alla Cnn, l'equipaggio supplementare che viaggiava a bordo del Jumbo esploso in volo era diretto a Roma.

Da Fiumicino, i 17 membri dell'equipaggio «extra» si sarebbero poi imbarcati su un altro volo dell'aerolinea americana. [Ansa]

Parigi, operazione anti-choc

All'aeroporto una cellula di psicologi

IL CASO

IL DOLORE DEI FAMILIARI

ROISSY
DAL NOSTRO INVIATO

«Cancelled» dice il tabellone. Annullato. Familiari e amici lo guardano con aria interrogativa. Sa di sciopero o noie tecniche, quell'annuncio. «Ma allora, con che volo arriverà?» domanda, seccata, una ragazza. Poi vede fotografi e cameramen. Strano, per un'ordinaria mattina estiva allo Charles de Gaulle. «Venga, signora» le mormora un funzionario. «Ma che succede?» «Nulla, si accomodi». Avanti un altro. Giungono alla spicciolata. Ancora ignari. Ma non tutti. Qualcuno lo sa dalla radio che il New York-Parigi Twa giace a pezzi nell'oceano. E accorre lo stesso. «A casa non resistevo più. Ditemi se era a bordo». Gli sguardi si incrociano. Chi sa, lo abbassa per non uccidere - con una parola - l'illusione nel cuore altrui. E i reporter maledicono il mestiere. Voyeur loro malgrado per cogliere l'attimo in cui la sorpresa trabocca nell'orrore. Microfono in resta, la troupe di «Lci» - scuola «Cnn» - è alle prese con un ragazzo nero. - Chi aspettavi? «Mio fratello». - Inquieto? Per replica, due occhi dai bagliori omicidi.

Sono una quarantina ad attendere oltre qualsiasi ragionevole speranza. C'è il rabbino venuto per accogliere chi mai arriverà. La madre apprensiva. Il collega. Lì attende una sala appartata. Divani, telefono, bevande. E medici, infermieri, psicologi.

La chiamano, appunto, «psicocellula di crisi». Corpi da curare, insomma. Anime, sì.

E il dottor Michel Clérel spiega la tecnica. «Qualche parola d'informazione e conforto. Poi li lasciamo soli con il loro dramma. Ci sanno vicini, ma in circostanze simili l'uomo deve potersi raccogliere - se lo desidera - nel silenzio e la solitudine. Infine, li riaffianchiamo». In un aeroporto che si vuole per definizione atono, non-luogo che astrae dalle regole spazio-temporali e ove la risonanza emotiva sfiora lo zero, l'équipe transalpina prova a ricostruire il dialogo. Non è volontarismo. Dietro, studi e lunghi allenamenti con simulazioni.

E' dal Natale '94 che la Francia ci lavora. Ne fu l'occasione il dirottamento islamico su Marsiglia di un Airbus. Come soccorrere ex ostaggi ormai liberi ma che l'angoscia divorava ancora? Per tradizione, due lastre all'ospedale e in assenza di fratture il «vada pure a casa». Malissimo. Il «pronto soccorso» non deve limitarsi alla carrozzeria. Dicono gli studiosi che per attutire l'incidenza dello choc, è decisivo inquadrare le prime reazioni. Mesi di sedute analitiche posteriori non valgono l'«input» cui solo una buona parola hic et nunc può aspirare.

Pura teoria? Gli attentati nel metrò parigino dimostrarono - proprio un anno fa - il contrario. L'esperienza riuscì. Le teste di cuoio freudiane sguinzagliatesi lungo i binari per assistere la sino ad allora impalpabile sofferenza extrafisica ne furono gli araldi. E tuttavia ieri era un esordio. Beneficiavano finora dell'appoggio terapeutico vittime e testimoni. Ma adesso tocca a chi nulla vide e sa. In parallelo, la compagnia Usa aveva messo in piedi un ineffabile «Trauma Team».

Ma traumatizzati sono anche gli «americani a Parigi» tout-court. Viaggiatori, businessmen, famiglie in vacanza. Quelle che no-stop tempestano il centralino della loro ambasciata per domandare «è meglio se partiamo?».

Bomba o meno, il tam-tam dilaga. Fioccano le prime disdette. E serpeggia la medesima inquietudine che nella Guerra del Golfo attanagliava i visitatori yankee.

Il vertice antiterrorismo in programma a Parigi il 30 luglio non sembra l'ideale per tranquillizzarli. Bill Clinton ne ottenne la convocazione nell'ultimo G7 lionese.

Scettici i partner. Ma se davvero la strage del Boeing è voluta, non sarà più un rendez-vous balneare.

Enrico Benedetto

Gli organizzatori garantiscono la massima sicurezza ma la realtà è piena di incognite e rischi

In pista ad Atlanta corre la paura

I Giochi olimpici si scoprono vulnerabili

ATLANTA
DAL NOSTRO INVIATO

E così anche questa volta dovremmo mettere da parte i Giochi, rifare la faccia seria e raccontare della morte che, forse, marcia su Atlanta e della paura, che, certamente, è già arrivata qui. E' precipitato un aereo a New York, può accadere che salti in aria un vagone del metrò o un corridoio dello shopping center nella città dell'Olimpiade?

Certo che può accadere, qui come ovunque, nonostante le difese, proprio per sfida alle difese. E se accadrà, nulla si fermerà e sarà giusto così: che muoiano cento persone in Irlanda, mille in Birmania, diecimila in Liberia, non sarà più offensivo per l'umanità delle eventuali vittime in America. Non più offensivo di come già è il mondo che stanotte si siederà davanti alla televisione, facendo finta di essere un cortile dove tutti giocano felici.

Può accadere, che la morte arrivi ad Atlanta. Non fidatevi della sicurezza della Security: è solo un gioco di parole e non una stato delle cose. Ascoltate pure Michele Verdier, portavoce del Cio quando dice: «Non ho alcun dubbio sul fatto che tutte le misure adeguate siano state prese, al giusto livello, per proteggere la tranquillità delle Olimpiadi», ma non credetele: qualche dubbio ce l'ha, eccome.

Ce l'ha anche Bill Campbell, il sindaco di Atlanta, ma non può permetterselo. Il dovere e la carica gli impongono di dichiarare che «il lungo lavoro investito nella organizzazione di questi Giochi non sarà tenuto in ostaggio dal terrorismo, le misure di sicurezza sono state rafforzate ovunque, dall'aeroporto ai trasporti, dagli impianti di gara al villaggio olimpico».

Provare per credere. L'aeroporto è uguale agli altri giorni, l'unica modifica è l'innalzamento del livello di sensibilità dei rivelatori di metallo. L'addetto alla sicurezza è certo che d'ora in poi «anche un paio di forbici o un mazzo di chiavi faranno scattare l'allarme dei magnetometri». Ma l'impressione è che nessuno sia convinto che la minaccia possa atterrare a Hartsfield.

Il nemico, se c'è, è vicino, viene dall'America, viaggia sulla strada attraversando le frontiere che portano alla Georgia. Lo intercetteranno? «Siamo passati dal livello di allarme C al livello B, il più alto in condizioni di non emergenza - dice Bill Wells, portavoce del comitato di sicurezza -. Solo l'imminenza sicura di un attentato farà scattare il livello A». Che cosa potrà impedirglielo? Si possono prevedere bombe come temporali? Basta guardare in alto, vedere le nuvole addensarsi e sentire che ci siamo, il gioco è finito? Se sarà così, dove vanno messi gli avvisi di tempesta sulla cartina di Atlanta? Non certo sul villaggio olimpico. Lì splende, da sempre e per sempre, il sole artificiale noleggiato dal Cio. Lì i controlli, già doppi rispetto al resto della città, sono stati ancora aumentati. Gli atleti vivono nel loro mondo di fatiche e sogni, protetti da angeli custodi incaricati di tenerli lontano dalla realtà, dai giornali, dalle notizie, dagli aerei che cadono e dalla morte che viaggia.

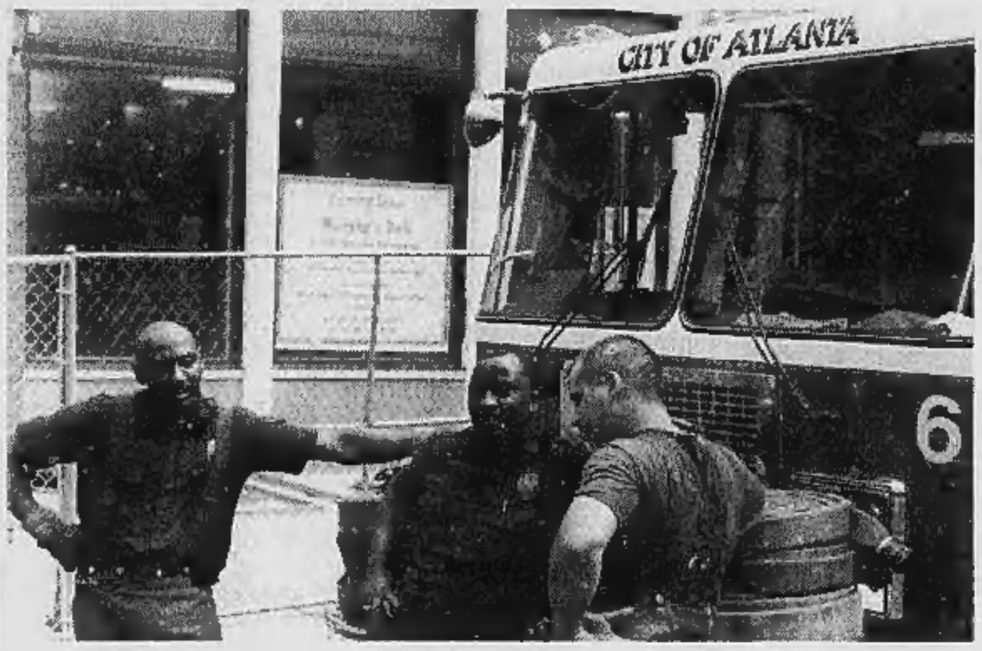

A sinistra, alcuni poliziotti di Atlanta A destra, gli esperti della polizia scientifica esaminano i primi rottami raccolti in mare

Gente sincera, gli atleti. Come Albano Pera, un italiano che fa il tiratore. Se gli chiedi cosa cambierebbe una bomba durante le Olimpiadi risponde: «Siamo troppo concentrati sulle gare per pensarci». Quanto al sentirsi sicuri, è come ascoltare la bocca della verità: «Qui nel villaggio - dice - una bomba non può arrivare. Ma all'esterno ho la sensazione che ci siano dei buchi nella sicurezza, credo che si possa essere colpiti».

Ci sono i buchi. Hanno aumentato i poliziotti a piedi e a cavallo. Hanno mandato perfino i «poliziotti sdraiati» (è il modo gergale di chiamare i dossi artificiali messi sulla strada per rallentare le auto). Hanno creato centinaia di posti di blocco. Hanno chiesto (e ottenuto) altri elicotteri per radiografare la città dall'alto. Hanno blindato i vetri degli edifici a rischio, infilato un tesserino magnetico con foto segnaletica al collo di chiunque (visto anche a quello di un cane). Restano i buchi.

Restano due milioni di persone in più che sono arrivate ad Atlanta per vedere Disneyland. Resta quella grande, incontrollabile centrale che è la metropolitana chiamata Marta (e un dio pietoso ci eviti di vedere i titoli su Marta dilaniata). Ci passerà ogni giorno un milione e mezzo di persone, già ora la portavoce dell'azienda che la gestisce la definisce «un pandemonio di massa». Pochi poliziotti, nessun controllo. L'inferno è sempre sottoterra. Sopra, si canta il blues e si tira avanti. Si cammina lungo Peachtree Street con le scarpone di panna ai piedi e si aspetta lo spettacolo. Se si va veloci e si ascolta la musica, non si vedono i buchi. Eppure ci sono. Anche quelli lasciati da duecento poliziotti volontari, assunti dal Cio per fare la guardia ai Giochi, che ieri l'altro hanno fatto le valigie e sono tornati a casa dopo aver spiegato: «Qui non funziona niente, è tutto un gran casino». Rassicurante la replica del loro responsabile: «Non abbiamo fatto un buon lavoro, sono il primo a riconoscerlo».

L'allarme è passato dal livello C al B Il Villaggio degli atleti sembra un fortino inespugnabile ma in città spuntano inquietanti «buchi»

Trecentocinquanta miliardi spesi, trentamila divise in giro per Atlanta e adesso dicono che non basta perché un pazzo potrebbe infilarsi nei buchi e portarsi via qualche vita.

Sono tutti lì ad aspettarlo: lo sguardo di sfida dei poliziotti, l'animo cinico dei giornalisti, la fascia truculda dell'America, la predestinazione della razza umana che non sa giocare, ma neppure ha la forza di distruggere il giocattolo e lasciare spazio alla cerimonia inaugurale del silenzio. Invece, siamo qui ad aspettare che arrivi la torcia.

Gabriele Romagnoli

La legione del terrore con killer e burattinai

IL DUBBIO
DUE IPOTESI PER UNA STRAGE

DOPO la sabbia saudita, il mare di Long Island è pieno di sangue americano. La folla immensa che si prepara allo spettacolo delle Olimpiadi che iniziano stanotte ad Atlanta, tutta colori e palloncini, ormai sa che sulla sua testa veleggia la nuvola nera del terrorismo. Perché, anche se il presidente Clinton getta acqua sul fuoco del pregiudizio antislamico ricordando la falsa pista di Oklahoma City, è difficile dimenticare che gli Usa, e con loro il processo di pace mediorientale, hanno di fronte un nemico dichiarato, e a cui essi, a loro volta, hanno dichiarato guerra. Si tratta della nuova internazionale del terrorismo. Episodi di questa guerra sono tali e tanti, dopo l'immagine di ultima disperata concordia che offrì a Gerusalemme il funerale di Rabin, che è difficile ignorarli. E' difficile ignorare che martedì di questa stessa settimana, incurante della crisi cubana, il Senato americano ne ha aperta un'altra su Iran e Libia, ovvero sul leader di questa internazionale, l'Iran, e su un altro personaggio importante, Gheddafi, dell'internazionale del terrore. La nuova misura americana prevede sanzioni per chi intrattenga affari con le industrie petrolifere iraniane e libiche. Se l'Europa ci stesse, sarebbe per Gheddafi la fame nera, ma soprattutto lo sarebbe per il regime degli ayatollah. L'America è il suo principale nemico; e Israele è il suo profeta. Ed è evidente che Clinton vuole stringere la morsa anti iraniana prima del vertice antiterrorista del 31 prossimo a Parigi.

La nuova internazionale del terrore ha il cervello e il portafoglio a Teheran, il centro volpino del suo business è a Damasco, e il suo braccio armato più importante sono gli hezbollah in Libano. Ma altrettanto utilizzabili sono i gruppi estremisti religiosi sparsi in tutto il Medi Oriente e nell'Africa Orientale, o i gruppi politici e sociali di matrice giordana, dove la dinastia Hashemita comprime la maggioranza palestinese.

Nell'Autonomia Palestinese, dopo l'innalzarsi della temperatura antiisraeliana, seguita all'elezione di Netanyahu, Arafat ha dovuto, rovesciando la politica dei mesi precedenti, lasciar andare liberi, fuori delle sue carceri, decine e decine di rappresentanti della jihad e di Hamas, lasciando così che fosse messo in luce il dramma di un rapporto di forza che a lui certo non è più così favorevole.

A pochi giorni dall'elezione di Netanyahu, alla fine di giugno, al Cairo il summit arabo che si è svolto per discutere i risultati elettorali israeliani, è stato soprattutto animato da Assad di Siria, tutto vivificato dall'idea di farsi leader di un nuovo fronte antiisraeliano, giunto in Egitto proprio per chiedere la riapertura dell'antica politica del boicottaggio economico. Solo la determinazione di re Hussein e degli egiziani, che pure a loro volta si sono lasciati andare al nuovo clima con abusi verbali, ha bloccato l'impresa.

Se di attentato si tratta, la tragedia di ieri coincide con il primo evento importante per il processo di pace in area mediorientale: Mubarak e Netanyahu, dopo molti colloqui pubblici ma soprattutto a quattr'occhi, hanno esaltato di fronte alla stampa di tutto il mondo la buona atmosfera; hanno ambedue rassicurato tutto il Medio Oriente e gli interlocutori occidentali con la promessa che gli accordi di Oslo verranno mantenuti. Che si passerà alla discussione della fase definitiva dell'assetto palestinese, proprio come Peres aveva garantito; e che persino Gerusalemme non è un tema intoccabile sempre che si parli di rispetto delle religioni più che di divisione territoriale. Così ha detto lo stesso Mubarak senza farne scandalo. E' chiaro che la visita di Netanyahu a Clinton di una settimana fa, ha avuto un suo importante effetto su questo primo summit mediorientale; è chiaro che persino la carta: «Netanyahu è un invincibile duro, un falco intrattabile» che è stata usata dopo le elezioni del capo del Likud dall'estremismo islamico si è sciolta in presenza dello sponsor americano come neve al sole. L'estremismo islamico aveva sperato che tutto andasse in frantumi automaticamente, che il brutto clima instauratosi in Medio Oriente potesse diventare favorevole ad una nuova leadership iraniano-siriana in funzione di un'Israele dura ed arroccata su se stessa. Così non è. E Clinton viene visto come il colpevole di questa delusione. Su di lui si abbatte l'odio estremista con attentati sempre più gravi e spaventosi.

Fiamma Nirenstein

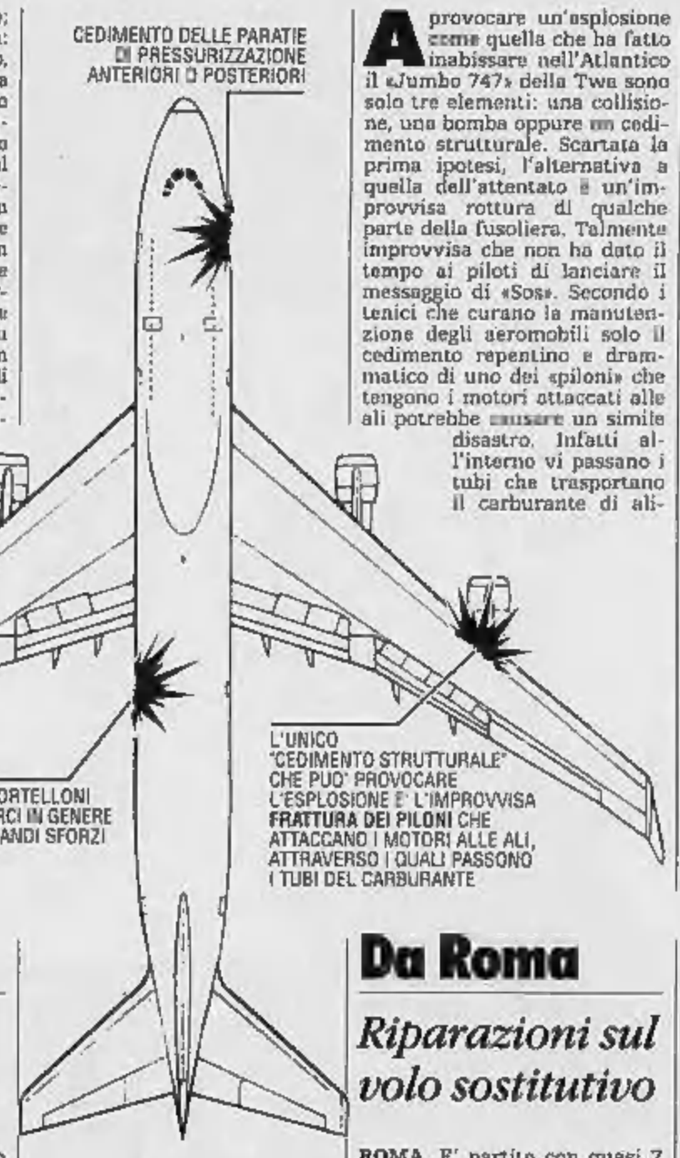

Un gigante dei cieli ormai vecchio e fragile

Provocare un'esplosione come quella che ha fatto inabissare nell'Atlantico il «Jumbo 747» della Twa sono solo tre elementi: una collisione, una bomba oppure un cedimento strutturale. Scartata la prima ipotesi, l'alternativa a quella dell'attentato è un'improvvisa rottura di qualche parte della fusoliera. Talmente improvvisa che non ha dato il tempo ai piloti di lanciare il messaggio di «Sos». Secondo i tenici che curano la manutenzione degli aeromobili solo il cedimento repentino e drammatico di uno dei «piloni» che tengono i motori attaccati alle ali potrebbe causare un simile disastro. Infatti all'interno vi passano i tubi che trasportano il carburante di alimentazione: l'esplosione del motore, con parti che si staccano e vengono proiettate attraverso i tubi di carburazione, potrebbe aver generato l'incendio del serbatoio che si è propagato in poco tempo a tutto l'aereo. Proprio per prevenire questa evenienza i «piloni» sono tra gli elementi dell'aereo che vengono cambiati con maggiore frequenza, appunto perché più soggetti a usura. Una seconda, remota, possibilità sarebbe quella di una causa elettrica, ma le protezione degli impianti è ormai talmente avanzata che la congettura viene accettata solo in via teorica.

Altri fattori all'origine di un incidente aereo non hanno invece la dinamica della tragedia che si è consumata nei cieli di Long Island. Ad esempio il cedimento delle paratie di pressurizzazione della fusoliera anteriore o posteriore. Oppure dei portelloni passeggeri e merci, che sono sottoposti a grandi sforzi. Neppure un incendio del motore sarebbe pericoloso, perché ne viene dato immediato avviso all'equipaggio e di conseguenza entrano in azione le bombole per spegnerlo.

Queste ipotesi «tecniche» di incidente aereo trovano però terreno fertile nella particolare situazione della Twa. La società, infatti, è nota tra le linee aeree nordamericane per avere gli aerei più vecchi e numerose state le denunce sull'età della sua flotta, comunque considerata sicura dalle autorità Usa di controllo del traffico aereo. Inoltre il «Jumbo 747» precipitato apparteneva alla prima generazione del gigante dei cieli, aveva 25 anni (inizio a volare dal 1971) e poco prima di partire aveva subito una riparazione tecnica: era infatti stato sostituito uno strumento che controlla la potenza dei motori, sulla fiancata destra dell'aereo.

Il disastro aereo di ieri ha trascinato ancora una volta la compagnia aerea nel vortice di gravi polemiche, simili a quelle che l'avevano colpita negli anni bui dell'amministrazione controllata. Per ben due volte nella sua storia recente la linea aerea di Saint Louis è stata costretta dalle difficoltà finanziarie a ricorrere al «Chapter 11», la procedura fallimentare che in America garantisce alle aziende in crisi la protezione dai creditori in attesa di un piano di ristrutturazione. Nel giugno del 1995, per la seconda volta in quattro anni, la Twa aveva avviato il procedimento fallimentare preconfezionato per sfuggire allo spettro di un vero e proprio fallimento. La società era però riemersa dal «Chapter 11» otto settimane dopo, alla fine dell' agosto 1995, grazie a un'intesa con i creditori.

Paolo Querio

Amsterdam

Allarme-bomba Twa sgombrata

AMSTERDAM. Allarme-terrorismo ad Amsterdam dopo la sciagura aerea di New York.

L'edificio che ospita un ufficio della Twa nella città olandese è stato sgomberato in seguito a una telefonata anonima ricevuta dalla polizia che avvertiva della presenza di una bomba.

Secondo la locale agenzia di stampa «Anp», le forze dell'ordine hanno fatto evacuare l'ufficio della compagnia americana, hanno circondato la zona e gli artificieri sono stati incaricati di perquisire accuratamente l'immobile.

Nessuna bomba, però, è stata rinvenuta. [Agi]

Scolaresca

Tra le vittime sedici studenti

NEW YORK. A bordo del jumbo c'erano probabilmente anche 16 studenti di francese della scuola secondaria superiore di Montoursville, Pennsylvania, e i loro 5 accompagnatori. I ragazzi, che dovevano andare a Parigi, erano partiti mercoledì in auto. Nella scuola è stata allestita un'unità di crisi e il presidente David Black ha noleggiato due pullman per portare i parenti dei ragazzi e degli accompagnatori a New York. Non è ancora ufficialmente confermato che gli studenti fossero proprio a bordo del volo della Twa, ma le speranze che siano stati imbarcati su un altro aereo sono ormai minime. [Agi]

La flotta della Twa è la più vecchia degli Stati Uniti e la compagnia per ben due volte è stata sulla soglia di dichiarare il fallimento

Da Roma

Riparazioni sul volo sostitutivo

ROMA. E' partito con quasi 7 ore di ritardo dall'aeroporto di Fiumicino il volo TW881 della Twa diretto a New York. A provocare il ritardo è stata un'anomalia al sistema idraulico riscontrata subito dopo l'arrivo a Roma da Atene. Gli addetti della compagnia non hanno fornito indicazioni precise. Il velivolo, un Boeing 747 giunto poco prima delle 14 a Fiumicino proveniente dalla capitale greca con 292 passeggeri, ha sostituito il volo TW853 soppresso in seguito alla sciagura di New York.

Al «Leonardo da Vinci» si sono poi imbarcati sul Jumbo altri 136 passeggeri. [Agi]

OFFERTISSIME in COSTA AZZURRA
UNA SETTIMANA IN APPARTAMENTO DA 4/5 PERSONE
CANNES
IN LUGLIO E 17/24 AGOSTO
LIRE 1.535.000
LIRE 1.381.000
10/17 AGOSTO
LIRE 1.829.000
LIRE 1.646.000
CAP ESTEREL
IN LUGLIO E 17/24 AGOSTO
LIRE 1.805.000
LIRE 1.624.000
10/17 AGOSTO
LIRE 2.075.000
LIRE 1.867.000
PIERRE & VACANCES
leader europeo delle vacanze residenziali
PRENOTAZIONI NELLE AGENZIE DI VIAGGIO O
LINEA VERDE 167-011501

Entro novembre la legge che istituisce la commissione. Casini e Berlusconi: sia Cossiga il presidente

Riforme, via libera alla Bicamerale

Vota anche Rifondazione, Polo e Lega si astengono

ROMA. Avanti con la commissione per preparare la riforma della seconda parte della Costituzione. Camera e Senato hanno dato il via libera ieri con i voti della maggioranza di centro-sinistra, compresa Rifondazione (che non ha però firmato la risoluzione). E con l'astensione sia del Polo che (la sorpresa) della Lega. Un via libera di fatto anche delle opposizioni alla soluzione elaborata dalla maggioranza.

Entro novembre il Parlamento dovrà approvare la legge che istituisce una commissione formata da rappresentanti di Camera e Senato in proporzione alla consistenza dei vari gruppi. La commissione ha tempo fino al 30 giugno 1997 per presentare in aula le sue proposte che potranno essere anche modificate. Sarà, cioè, «referente» e non «redigente» (l'aula esamina e vota, senza poter modificare). Col voto di ieri, almeno in apparenza, il Polo ha deciso di impegnarsi nella commissione bicamerale per farla realmente arrivare a buon fine. Anche se avrebbe preferito l'assemblea costituente eletta dai cittadini. La prova delle reali intenzioni di tutti si avrà a cominciare da lunedì prossimo. Bisogna scrivere prima delle ferie estive il testo della legge costituzionale che istituisce la commissione, in modo che le Camere lo possano approvare entro novembre. E qui si vedrà se il Polo, dopo il via libera di ieri, cercherà di sabotare la possibile intesa.

Fabio Mussi, presidente dei deputati della sinistra democratica, ha invitato il Polo a scrivere subito insieme il disegno di legge necessario, con l'impegno di «fargli ottenere la maggioranza qualificata dei due terzi per accelerare i tempi». Cioè, impegnatevi a non ricorrere al referendum, previsto se non si raggiungono i due terzi.

E' questa la grande paura di buona parte dell'Ulivo: Rifondazione comunista, popolari, verdi. «Diciamo subito che se non ci sarà l'intesa sui contenuti della legge costituzionale - ha precisato a beneficio degli alleati Cesare Salvi, presidente dei senatori della sinistra democratica - noi per primi non daremo il via all'iniziativa legislativa. Deve essere chiaro che nessuno può restare alla finestra».

Nessuno può far finta di dire sì per poi sabotare la commissione, è il senso del messaggio. Seguito alle dichiarazioni di Gianfranco Fini che sembravano fatte apposta per far nascere sospetti all'Ulivo. La mozione dell'Ulivo? «Meno dell'aria fritta». Cossiga potrebbe presiedere la commissione, come propongono Casini e Berlusconi? Ma vi pare che Cossiga si impegnerebbe in una bicamerale fatta così?

Insomma, Fini capisce che il clima più disteso in Parlamento che sta a cuore a D'Alema e a Berlusconi, a lui può dare poco. Si è piegato all'astensione, voluta da Berlusconi, ma è rivelatrice delle intenzioni segrete del Polo la «fronda» di una pattuglia proprio di deputati di An. Che in delegazione (Mussolini, Gasparri, Armaro, Vespa) hanno chiesto a Berlusconi di votare a favore. Richiesta respinta «perché la comunicazione al pubblico sarebbe stata confusa».

Ad aggravare i sospetti dell'Ulivo ci si è messo anche il presidente dei senatori del ccd, D'Onofrio, che ha rivendicato il diritto di ricorrere al referendum. Lo stesso Berlusconi, per non rimanere troppo staccato dai suoi alleati, ha commentato: «Mi piacerebbe essere ottimista, ma rimango scettico».

E Mario Segni, che vuole l'assemblea costituente, ci crede meno di tutti nella soluzione scelta: «Rinasce un vecchio papocchio».

A questo punto parte una partita in cui si intrecciano tre giochi: 1) far fallire la commissione (Fini?) per arrivare alla costituente (e al presidenzialismo); 2) utilizzare questa fase per creare intese per rivalutare il sistema proporzionale (Mastella che cerca alleati nell'Ulivo); 3) creare il clima favorevole per far poi nascere un governo di «larghe intese». Nel caso cadesse Prodi. Il quale Prodi sa perfettamente che anche di questo si tratta e ostenta sicurezza: «Il clima è serenissimo. Va tutto bene». Per questo Salvi garantisce che il governo va avanti «contro malevole e interessate insinuazioni». E per questo Berlusconi stesso assicura che lui non si presterà a favorire «ribaltoni» contro Prodi: «Nulla si farà, da parte mia, per favorire un cambio di governo. Prodi ha vinto ed è giusto che governi».

Alberto Rapisarda

RETROSCENA

IL DUELLO TRA I POLI

«Non farò io il ribaltone»

Il Cavaliere lancia un altro messaggio a Prodi

ROMA

Il primo ad affrontare l'argomento nel Transatlantico di Montecitorio è Marcello Dell'Utri, uno dei consiglieri più vicini a Silvio Berlusconi. «Io da tempo - confida - sto valutando il problema di come aprire un discorso con Romano Prodi, visto che l'accordo con D'Alema non basta. Solo che da quella parte ci siamo sempre trovati di fronte uno sbarramento, una non volontà al dialogo». Questa dissertazione dell'inventore di Publitalia è una chiave di lettura dei discorsi che Berlusconi fa qualche minuto dopo uscendo da Montecitorio appena l'aula ha approvato una mozione sulle procedure per le riforme istituzionali con l'astensione del Polo.

Racconta Berlusconi: «Più di dire a Prodi che non condivido nessuna ipotesi di ribaltone dato che io ne sono stato vittima, che posso fare? Ripeto: la maggioranza deve governare e noi dobbiamo far bene l'opposizione. Perché non apro un discorso con il ppi? In quel partito ci sono dei cattolici liberali che hanno un atteggiamento di dialogo ed altri personaggi che hanno posizioni ben più estremiste di quelle della sinistra. E pensare che io mi sto leggendo le opere di Luigi Sturzo. Secondo me c'è un problema di filosofia, basta guardare l'ultimo provvedimento su Mediaset... Rispetto a queste posizioni D'Alema appare un moderato, i suoi discorsi sembrano improntati a creare le condizioni per un rapporto corretto tra maggioranza e opposizione. Bisogna verificare se ci crede davvero alla difesa delle realtà economiche del Paese o all'esigenza di un intervento su alcune questioni inerenti la giustizia. Ma nelle sue parole queste preoccupazioni ci sono e rispetto a lui alcuni esponenti del ppi appaiono come estremisti».

Ebbene questi ragionamenti racchiudono i risultati di cinque giorni di manovre sotterranee e battaglie che si sono combattute mentre si facevano vertici di maggioranza e di opposizione in cui invece di riforme si discuteva di Mediaset o, ancora, mentre Montecitorio dava il via alla commissione bicamerale «edizione '96». Prodi e Veltroni hanno voluto dimostrare - per quel che han potuto - che gli accordi tra Berlusconi e D'Alema non reggono alla prova dei fatti. Che senza un loro coinvolgimento quei patti contano poco. E il Cavaliere, a quanto pare, comincia ad avere il sospetto che sia davvero così. Basta pensare a quello che è successo sulla nuova legge sulle telecomunicazioni malgrado la posizione Maccanico e malgrado l'interesse mostrato dal segretario del pds che l'altra sera è andato a ragionare anche di questo nello studio di Veltroni a Palazzo Chigi.

A sentire Confalonieri e, ovviamente, Berlusconi, infatti, l'altra notte alla lettura del testo del provvedimento - che nelle anticipazioni aveva ricevuto il loro consenso - gli esperti di Arcore si sono accorti che l'azienda avrebbe perso mille miliardi. Tutta colpa, a sentir loro, di una piccola modifica apportata nel Consiglio dei ministri dell'altro ieri, voluta probabilmente dallo stesso premier e sfuggita ai più. Quell'«incomprensione» - chiamiamola così - stava addirittura per far saltare l'accordo sulle riforme.

Ieri il Cavaliere ha telefonato al capogruppo dei senatori di Rinnovamento Italiano, Del Turco, per dirgli che in quella forma il disegno di legge sarebbe stato una vera «mazzata» per Mediaset. «Una cosa del genere - gli ha spiegato - potrebbe far scendere le quotazioni delle azioni da 7500 a 4000 lire». Così Del Turco quando è andato alla riunione dei capigruppo della maggioranza con Prodi - cioè nella riunione in cui si sarebbe dovuto parlare di riforme - ha posto il problema. L'ambasciata ha avuto il suo effetto visto che Prodi ha lasciato aperto un margine di trattativa: «I conti - ha spiegato il premier - erano stati fatti. E c'era stato un via libera. Bene... facciamo rifare i conti ai tecnici e vediamo. Certo è che da parte del governo non c'è stata nessuna intenzione punitiva».

Ora la questione tornerà in discussione ma Berlusconi, che ha messo il Polo sul piede di guerra, avrà come interlocutore lo stesso premier. Detto questo, se da oggi il Cavaliere dovrà tenere conto di Prodi, quest'ultimo non potrà farsi sfuggire l'occasione di un dialogo: proprio sull'assenza di un rapporto tra i due giocano gli altri, da D'Alema ai pretendenti a palazzo Chigi di turno. Dopo l'uscita di Maccanico, infatti, ieri qualche segnale al Cavaliere l'ha lanciato addirittura Dini per bocca di Ernesto Stajano, presidente della commissione parlamentare che si occuperà del provvedimento: «Il disegno di legge - ha fatto presente l'uomo del ministro degli Esteri - ha delle lacune che possono far pensare ad intenti punitivi verso un'azienda. Sono punti che andranno chiariti». In altre parole, Dini ha lanciato un amo.

Alla fine, comunque, il dibattito sulle riforme qualcosa ha chiarito: la commissione bicamerale andrà avanti fino al 30 giugno ma quei lavori - e il quadro politico - saranno condizionati da quello che avverrà sulla legge sulle tv e magari da quel condono societario sui fondi neri di cui si parla tanto nei corridoi dei palazzi romani. «Io - ha confidato Berlusconi - non voglio dire nulla su questo altrimenti ci sarebbero polemiche. Se ne parlo in è nocivo». Insomma, adesso le questioni sono chiare. E in fin dei conti c'è anche una morale: tutte queste manovre sotterranee, questi trabocchetti tra Prodi e D'Alema, questi amori tra il Cavaliere e il segretario pds, queste commistioni tra argomenti diversi come le riforme istituzionali e Mediaset sono la dimostrazione che in questo Paese si ragiona ancora con il «proporzionale» e che il bipolarismo è ancora tutto da inventare.

Augusto Minzolini

In alto: il presidente della Camera Luciano Violante con il capo dello Stato Oscar Luigi Scalfaro. Qui sopra: il leader di Forza Italia Silvio Berlusconi

«Falsità contro di me»

Scalfaro: io non sono ostile al cambiamento

ROMA. Il presidente della Repubblica Oscar Luigi Scalfaro nega di aver mai inteso frenare sulle riforme istituzionali e anzi ricorda che dal Quirinale le ha più volte sollecitate. «Lo so che ci sono uomini politici che affermano con leggiadra semplicità che il capo dello Stato non vuole le riforme. E questo non è neanche un processo alle intenzioni, questo è l'abitudine di dire il falso», ha affermato ieri Scalfaro, ricevendo in udienza i massimi dirigenti del sistema penitenziario e di solidarietà (Spes).

Il Presidente della Repubblica ha espresso «grande soddisfazione» per il dibattito sulle riforne in Parlamento ed ha auspicato che la «buona volontà» manifestatasi in questi giorni possa proseguire, «altrimenti si tradirebbe il popolo italiano, il quale ha diritto, dopo tante enunciazioni, di vedere delle realizzazioni». «Siccome ho l'onore di avere qui presenti i presidenti delle giunte regionali e delle province autonome - ha spiegato Scalfaro nel suo discorso ai dirigenti della Spes al Quirinale - vorrei esprimere, anzitutto, una grande soddisfazione nel vedere che il Parlamento sta prendendo una spinta positiva, in certo senso armonica, sul piano delle riforme».

Per questo, il Presidente ha espresso «tanta gratitudine al Parlamento e alle forze politiche» ed ha ricordato di averlo - nel suo discorso di insediamento il 28 maggio '92, ma anche nei suoi interventi precedenti - non solo auspicato che la fase di lunga attesa delle riforme si incamminasse ma anche di aver fatto una «proposta concreta che quel Parlamento seguì».

Anche se poi, ha ricordato, la situazione politica «ancora molto faticosa» non consentì «una vita sufficiente a quella legislatura e a quella successiva». Non solo. Il Capo dello Stato ha ricordato anche di aver «proseguito molte volte, ripetendo analoghe espressioni per una spinta alle riforme». Questo perché non è possibile «promettere le riforme per quindici anni al popolo italiano e non dare risposta», pur con «tutte le attenuanti delle difficoltà politiche che abbiamo vissuto e che ancora viviamo».

E Scalfaro ha ricordato di aver toccato «in modo esplicito, marcato e motivato» questo tema, ancora il 2 giugno scorso nel suo discorso in aula a Montecitorio, discorso rivolto «non solo ai parlamentari, ma anche ai rappresentanti di tutto il popolo italiano, di tutte le categorie».

Per tutti questi motivi è «falso» dire che Scalfaro «non vuole riforme». «Questa abitudine al mondo c'è stata sempre, non c'è da meravigliarsi - ha commentato - però rimane l'abitudine di dire il falso». [r. i.]

IL CASO

INQUIETUDINI NELLA QUERCIA

«No a un partito socialdemocratico che proponga le vecchie logiche»

«Nuove regole per il congresso»

Occhettiani all'attacco della segreteria

Da sinistra: il vicepresidente del Consiglio Walter Veltroni e Claudio Petruccioli

ROMA

Se tutto fosse filato liscio come l'olio, se il governo non avesse incontrato le difficoltà che ha incontrato, molto probabilmente la fase precongressuale del pds si sarebbe risolta con qualche formalità di routine e con delle grandi assise in cui la Quercia avrebbe fatto sfoggio di potenza. Così non è, e così non sarà. In questi ultimi giorni sono successi due fatti che lo dimostrano. Innanzitutto i dirigenti della Quercia hanno bocciato il documento congressuale presentato dal braccio destro del segretario, Marco Minniti. E poi si fanno già sentire gli «occhettian-veltroniani» (termine di comodo e alquanto improprio per definire quei pidiessini che non hanno grandi affinità con il segretario). Una cinquantina di loro - tra cui Michele Salvati, Antonello Falomi, Miriam Mafai, Claudia Mancina - ha promosso un seminario, al quale hanno partecipato pure degli «osservatori» della sinistra interna, altra componente del pds piuttosto insofferente. «Latitante» eccellente Achille Occhetto, all'estero per lavoro, il quale avrà però confidato a qualche amico che non sarebbe andato all'appuntamento comunque. Claudio Petruccioli ha aperto i lavori. E non è stato tenero con D'Alema. Prima ha sottolineato che nel partito la vita democratica è «insoddisfacente», se non «addirittura inesistente». Quindi ha messo le mani avanti sull'appuntamento congressuale: che le regole, ha detto, siano democratiche e trasparenti perché devono tenersi delle vere assise. Petruccioli ha criticato D'Alema anche su un altro punto: «Non bisogna privilegiare - ha detto - la formazione di un partito socialdemocratico che riproponga la delega e la cotrattazione tra le forze politiche».

Ma non è successo solo questo, nella Quercia, si diceva. L'altro ieri si è verificato un episodio che dà il senso dell'inquietudine che attraversa Botteghe oscure: nella riunione delle «commissione per il congresso del pds» una schieramento trasversale, che comprendeva anche alcuni amici del leader della Quercia, ha bocciato senza appello la bozza del documento preparato dal coordinatore della segreteria Marco Minniti, il numero due di D'Alema. Quel testo doveva essere il perno della direzione di lunedì prossimo che discuterà delle assise previste per gennaio '97. Dunque, quello dell'altro ieri è un segnale perché Minniti rappresenta D'Alema, e bocciare il suo documento significa implicitamente criticare la linea del segretario. «Va bene, non porteremo nessun testo in direzione», si è arreso il braccio destro del leader pidiessino di fronte alle innumerevoli critiche. Eppure quella bozza aveva avuto anche l'assenso preventivo (o almeno così si dice a Botteghe oscure) di Walter Veltroni. Però non è bastato. Alfredo Reichlin l'ha definita un «semi-documento», e contro il testo hanno sparato Michele Salvati, Franca Chiaromonte, Beppe Vacca, Giuseppe Chiarante, Gianmario Cazzaniga (esponente della sinistra interna il quale ha annunciato che lui comunque presenterà una mozione al congresso).

A quel punto, di fronte al rischio di vedersi poi bocciato il documento in direzione, Minniti ha preferito ritirare le quindici pagine della bozza. Due in particolare i passaggi che hanno sollevato le critiche più dure. Passaggi contraddittori tra di loro e che fotografano bene l'atteggiamento non perfettamente lineare del pds nei confronti del governo Prodi. Il testo infatti si apriva tessendo gli elogi del centrosinistra: «Il 21 aprile segna una svolta... il Paese torna ad avere una guida... si è affermata una politica». Ma qualche pagina dopo, al secondo punto, si continuava così: «La vittoria dell'Ulivo non rappresenta un approdo stabile della transizione».

Maria Teresa Meli

INTERVISTA

PARLA IL SEGRETARIO DEL PDS

Il leader della Quercia: non è colpa della Bicamerale se le cose non sono cambiate

Scalfaro? Il Presidente non è affatto il leader del partito conservatore E' uno degli autori della Costituzione e a quella Carta è ancora attaccato

So che qualcuno, all'opposizione, sta ancora sognando le «larghe intese» Ma io ripeto quello che ho già detto a Fini: quell'autobus è passato

Sopra: il presidente della Repubblica Oscar Luigi Scalfaro Qui accanto: il presidente di Alleanza nazionale Gianfranco Fini

Il maggioritario da solo non basta Bertinotti ed io abbiamo parlato di una modifica della legge elettorale Ma un sistema non si può cambiare in due...

Nella foto grande: il segretario del pds Massimo D'Alema Qui sopra: il leader di Rifondazione comunista Fausto Bertinotti

Basta con i sospetti nell'Ulivo Dovremmo tornare al clima gioioso della campagna elettorale C'è persino chi dice che ho cercato di far cadere il governo...

D'Alema: ecco le mie riforme

«Ricominciare da Maccanico e Fisichella»

ONOREVOLE D'Alema, così, si va verso un'altra Bicamerale?

«Perché, "così"?».

Non si può dire che i precedenti degli ultimi quindici anni, in materia di commissioni bicamerali, siano incoraggianti.

«E allora? Non sarà mica colpa della Bicamerale se le riforme non si sono fatte. Se non si trova un accordo politico, cosa c'entra la commissione? In molti casi, ad esempio la riforma del regionalismo spinta ai limiti del federalismo, s'è fatto un lavoro egregio. E c'è un fatto positivo che non può essere trascurato».

Qual è?

«Non è un mistero che in questo inizio di legislatura il discorso sulle riforme stentava a riprendere. C'era un duplice rischio: il centrosinistra lo considerava fastidioso, un possibile contrattempo per la stabilità del governo. La destra, per bloccarlo, poteva agitare la bandiera della Costituente. E l'insieme di questi due atteggiamenti spingeva il tema delle riforme dal terreno della politica a quello della pura propaganda».

E come s'è trovato il compromesso?

«La trattativa è ripresa a partire dall'incontro al convegno di *Liberal* che aveva lo scopo - questo e non altri - di sbloccare il confronto sulla Grande Riforma. Anche se ora, va detto, siamo solo all'inizio del lavoro. Se la Bicamerale viene intesa come un luogo di scontro, non si arriverà a niente. Se invece prevale la ricerca di un compromesso...».

Scusi D'Alema, ma il compromesso non era il lodo Maccanico, semipresidenzialismo contro doppio turno?

«Quello era un compromesso».

Ed è ancora valido, o no?

Insomma: la discussione nella Bicamerale ripartirà da lì o si ricomincia da capo?

«Secondo me, è meglio ripartire dal federalismo: è il tema al quale si avvicinano alcune interessanti e articolate proposte elaborate nelle precedenti legislature. Non credo che le riforme si possano cominciare partendo dal tetto dell'edificio istituzionale».

Quindi è chiaro: si ricomincia da capo.

«No, guardi: io non intendo aggirare il problema del presidenzialismo. Dico di più: il confronto su quest'argomento svolto prima dello scioglimento delle Camere, è approdato a un'impostazione che può restare valida anche oggi: nella situazione italiana non è applicabile né uno schema di presidenzialismo puro, per intendersi il modello Usa, né un parlamentarismo puro, il nostro classico modello nazionale, stile Prima Repubblica».

Ma detto questo, on. D'Alema, cos'è che invece si può tentare di fare?

«Insisto: bisogna cercare un compromesso che tenga insieme nello stesso sistema il presidenzialismo e la funzione del Parlamento. Per arrivare a questo compromesso, si può partire dall'accordo Maccanico - un semipresidenzialismo in cui il Capo dello Stato eletto dai cittadini designa un premier che deve chiedere la fiducia al Parlamento - o recuperare la bozza Fisichella, il governo del primo ministro, indicato dagli elettori insieme alla maggioranza che lo voterà in Parlamento».

E lei è sicuro che in questo Parlamento esistano le volontà politiche per approvare l'una o l'altra proposta?

«Io, prima di ragionare di volontà politiche, voglio fare una considerazione. Già adesso, nel sistema attuale, nell'epoca cosiddetta della transizione, un certo tasso di presidenzialismo esiste, ed è inutile negare che sia così. La sensazione che il cittadino ha avuto, quando ha andato a votare, è di aver eletto Prodi presidente del Consiglio, così come due anni fa credeva di aver eletto Berlusconi»

La «sensazione», appunto. Ma poi, in realtà, ha visto come è finita.

«Infatti, l'anomalia sta proprio in questo: il sistema elettorale maggioritario ha già introdotto un tasso di presidenzialismo e di personalizzazione della politica, che la Costituzione formale e il sistema parlamentare ancora non prevedono».

E qui, on. D'Alema, siamo arrivati al nodo che ha portato allo scioglimento delle Camere. Cinque mesi dopo, c'è qualcosa che le fa pensare che possa essere sciolto nella Bicamerale?

«Naturalmente».

E cosa?

«La convinzione, ormai diffusa, che i parlamentaristi si rendano conto di difendere qualcosa che non esiste più. E che i presidenzialisti, se davvero vogliono introdurre nel sistema elementi di presidenzialismo, non hanno nulla da guadagnare a tenere posizioni pregiudiziali e a muoversi solo sul piano della propaganda».

Passiamo al metodo, on. D'Alema: in Commissione Bicamerale, le decisioni saranno prese a maggioranza, con qualsiasi maggioranza, o ci saranno vincoli di schieramento?

«Ci mancherebbe. Io immagino che si formeranno tante maggioranze diverse. Diverse, intendo, da quella che governa il Paese, ma diverse anche tra loro. Insomma, ci vuole una grande libertà: dagli schieramenti, dalla disciplina di partito, e, di conseguenza, anche da vincoli di maggioranza e di opposizione».

E lei non crede, come temono, tra gli altri, gli esponenti di centro del centrosinistra, che in qualche modo strappi e libere uscite in materia istituzionale possano compromettere l'andamento del governo?

«Come ho già detto, ritengo che bisogna evitare due eccessi opposti: la ricerca dello strappo a tutti i costi e la cautela che sconfina nell'immobilità».

Ed è per questo che, proprio di recente, lei ha dissentito dal richiamo alla prudenza fatto da Scalfaro alla vigilia della ripresa di confronto sulla Grande Riforma?

«Io non ho affatto dissentito da Scalfaro. Semmai dissento da chi vuol dipingere il Presidente della Repubblica come una sorta di capo del partito conservatore delle istituzioni. Scalfaro è un uomo che ha la sua età e la sua storia e un ragionevole attaccamento alla Carta costituzionale, di cui tra l'altro è stato tra gli autori. Ma in una delle crisi più difficili che l'Italia ha vissuto, il Presidente ha saputo interpretare il suo ruolo con grande esperienza».

Si riferisce alla crisi del governo Berlusconi?

«La mia polemica con Prodi è un chiacchiericcio da giornali: non esiste»

Qui sopra: il ministro del Tesoro e del Bilancio Carlo Azeglio Ciampi

A sinistra: il presidente del Consiglio Romano Prodi Sopra: il ministro delle Poste Antonio Maccanico

«Sì. Era un passaggio di estrema delicatezza istituzionale. Il Presidente doveva muoversi su un terreno scivolosissimo, e lo ha fatto con spirito innovativo. Interpretando alla lettera il testo della Costituzione, non poteva negare che, una volta caduto Berlusconi, in un sistema parlamentare come il nostro si potesse dar vita a un altro governo. E d'altra parte doveva tener conto che quello di Berlusconi non era affatto un governo qualsiasi, ma quello scelto dagli elettori. Così, non ha consentito che si formasse un'altra maggioranza politica, ciò che avrebbe legittimato il ribaltone. E ha dato vita a un governo tecnico guidato da un uomo scelto da Berlusconi».

Il ribaltone, però, c'è stato lo stesso.

«Lasci stare: è la destra che s'è tirata indietro. In ogni caso, Scalfaro, non l'ha mai legittimato. E non si può dire che la sua sia stata una scelta conservatrice».

Ma in Parlamento, secondo lei, sono di più quelli che vogliono provare a rifare il ribaltone, o quelli che vogliono trovare un sistema per evitarli?

«Non so rispondere. E le confesso che è una disputa che non m'interessa. Sono convinto che senza fare le riforme istituzionali, l'Italia non può aspirare realisticamente ad entrare in Europa. E tuttavia non mi faccio illusioni: so bene che riformare la Costituzione, potrebbe rivelarsi perfino più difficile che scriverla».

Ed è per questo che, nel dibattito parlamentare, lei ha fatto riferimento ai Padri Costituenti?

«Sì, ho fatto un paragone per spiegare le difficoltà. Lo sanno tutti: gli uomini che scrissero la Costituzione avevano in comune un pezzo di storia alle spalle: la dittatura, la guerra, l'esilio, l'esperienza di tragici avvenimenti. Se penso oggi a cosa ho in comune io con Berlusconi, ecco, non si può dire che sia la stessa cosa di allora».

Allora, come fa a essere fiducioso sul futuro della Grande Riforma?

«Cosa vuole: da un lato, mi pare che sia cresciuta la consapevolezza della necessità di farle, queste riforme. Dall'altro, credo che bisogna individuare un parametro, un punto di riferimento, per approdare a un risultato. Ed il parametro, l'unico possibile a mio parere, è che con questo sistema politico l'Italia, in Europa, non ci arriva».

Se è per questo, on. D'Alema, l'Italia, in Europa, non ci arriva anche se non riesce a curare la sua economia.

«Un momento. Alt. Capisco dove stiamo per arrivare. La polemica tra D'Alema e Prodi, il pds che non sta sulla linea del rigore, l'appuntamento di Maastricht al quale l'Italia non riuscirà ad arrivare. C'è bisogno che le dica che in questo chiacchiericcio, che rimbalza continuamente da giornale a giornale, non c'è niente di vero né degno di esser preso in considerazione?».

Si spieghi meglio.

«Brevemente: noi abbiamo sostenuto, più di ogni altro partito italiano, una politica di rigore e aggiustamento dei conti pubblici. E non da ora. Io ero capogruppo quando Ciampi era presidente del Consiglio e varò la legge finanziaria che, insieme con quella di Amato, avviava il risanamento dei conti pubblici. Da allora in poi, abbiamo votato tutte le manovre finanziarie, tranne quella di Berlusconi, che era iniqua, presentate da tutti i governi che si sono succeduti finora. Nessun'altra forza politica ha sopportato la politica di sacrifici, come noi. Il padronato italiano ha avuto i suoi profitti: basta leggere i dati della Confindustria. I salari, invece, sono stati contenuti entro i limiti dell'inflazione».

Lei è d'accordo con Prodi, quindi, quando dice che piuttosto che portare in Europa l'Italia con un'economia boccheggiante, preferisce ridiscutere le scadenze?

«Certamente. E aggiungo che ben prima di Prodi, il problema, lo hanno posto altri partners europei. Non è stato Giscard d'Estaing a dire che in considerazione della congiuntura economica i parametri di Maastricht vanno riconsiderati al netto dei risultati economici reali?».

Ma non trova che per un Paese in bilico come l'Italia non sia un bene, anche se altri ne parlano, trovarsi tra i primi che danno per scontato un rinvio?

«Nessuno dà niente per scontato. Stiamo solo dicendo che il sacrificio che ha fatto l'Italia è notevole e andrà preso in considerazione per quel che vale realmente. Poi, ci saranno discussioni politiche e decisioni. Si dovrà tener conto non solo delle cifre, ma anche delle linee di tendenza. E se trova qualcuno, in Parlamento, che è in grado di suggerire un modo per fare una manovra da sessantamila miliardi, piuttosto che da trentaduemila, me lo faccia sapere. Ma non credo che lo trovi».

Così, lei nega ogni dissenso tra il pds e il ministro Ciampi?

«Se non fosse per una questione di riserbo, mi piacerebbe dirle come sono realmente le cose tra me e Ciampi. Non le dico neppure che chi ha fatto i suoi studi a Pisa, alla Scuola Normale, conserva sempre una corrente di simpatia. Ma le faccio una domanda: lei crede davvero che se avessimo avuto qualche problema con Ciampi lo avremmo voluto nel governo come superministro dell'economia?».

Perché allora si continua a parlare di queste difficoltà di rapporti?

«Cosa vuole che ne sappia. Se la inventano. Non so neppure perché, a poco a poco, in queste prime settimane di governo sia cresciuto tutto questo nervosismo, anche all'interno di ambienti della maggioranza. C'è perfino chi dice che il governo ha rischiato di cadere, che io mi sia dato da fare per metterne su un altro, che c'era un piano per cambiare il presidente del Consiglio. Si dice una cosa, poi un'altra cosa, e da un giorno all'altro si rischia di incendiare la prateria. Invece, se vorrà la legge finanziaria che, insieme con quella di Amato, avviava il risanamento dei conti pubblici. Da allora in poi, abbiamo votato tutte le manovre finanziarie, tranne quella di Berlusconi, che era iniqua, presentate da tutti i governi che si sono succeduti finora. Nessun'altra forza politica ha sopportato la politica di sacrifici, come noi. Il padronato italiano ha avuto i suoi profitti: basta leggere i dati della Confindustria. I salari, invece, sono stati contenuti entro i limiti dell'inflazione».

Lei è d'accordo con Prodi, quindi, quando dice che piuttosto che portare in Europa l'Italia con un'economia boccheggiante, preferisce ridiscutere le scadenze?

«Certamente. E aggiungo che ben prima di Prodi, il problema, lo hanno posto altri partners europei. Non è stato Giscard d'Estaing a dire che in considerazione della congiuntura economica i parametri di Maastricht vanno riconsiderati al netto dei risultati economici reali?».

Ma non trova che per un Paese in bilico come l'Italia non sia un bene, anche se altri ne parlano, trovarsi tra i primi che danno per scontato un rinvio?

«Nessuno dà niente per scontato. Stiamo solo dicendo che il sacrificio che ha fatto l'Italia è notevole e andrà preso in considerazione per quel che vale realmente. Poi, ci saranno discussioni politiche e decisioni. Si dovrà tener conto non solo delle cifre, ma anche delle linee di tendenza. E se trova qualcuno, in Parlamento, che è in grado di suggerire un modo per fare una manovra da sessantamila miliardi, piuttosto che da trentaduemila, me lo faccia sapere. Ma non credo che lo trovi».

Così, lei nega ogni dissenso tra il pds e il ministro Ciampi?

«Se non fosse per una questione di riserbo, mi piacerebbe dirle come sono realmente le cose tra me e Ciampi. Non le dico neppure che chi ha fatto i suoi studi a Pisa, alla Scuola Normale, conserva sempre una corrente di simpatia. Ma le faccio una domanda: lei crede davvero che se avessimo avuto qualche problema con Ciampi lo avremmo voluto nel governo come superministro dell'economia?».

Perché allora si continua a parlare di queste difficoltà di rapporti?

«Cosa vuole che ne sappia. Se la inventano. Non so neppure perché, a poco a poco, in queste prime settimane di governo sia cresciuto tutto questo nervosismo, anche all'interno di ambienti della maggioranza. C'è perfino chi dice che il governo ha rischiato di cadere, che io mi sia dato da fare per metterne su un altro, che c'era un piano per cambiare il presidente del Consiglio. Si dice una cosa, poi un'altra cosa, e da un giorno all'altro si rischia di incendiare la prateria. Invece, se vuole che le dica? Io vorrei un bell'acquazzone. E punto alla stabilità. Anche se naturalmente, la stabilità non può essere un alibi per frenare l'innovazione».

Onorevole D'Alema, non è stato lei, di recente, ad avere colloqui «chiarificatori» con Prodi e con Veltroni?

«Di quel genere di colloqui ne ho avuto, e se necessario, ne avrò anche altri. Ma il punto non è questo. Se qualcuno, nella maggioranza, è preoccupato che io stia mettendo in piedi un patto con Berlusconi, mirato a chissà cosa, io voglio tranquillizzarlo pubblicamente. Non è così. Qual che avviene, è alla luce del sole. E se qualcuno, all'opposizione, sta ancora sognando il governo delle larghe intese, posso solo ripetere a voce alta ciò che ho detto a Fini: quell'autobus è già passato».

Ma lo ha detto lei o no, in Parlamento, «mi viene da sorridere quando veniamo dipinti come persone che tramano contro la governabilità»?

«L'ho detto».

E a chi si riferiva?

«Anche ai nostri alleati»

Prodi ha detto di lei: «D'Alema è un alleato grosso».

«E io ho sempre spiegato che noi non siamo prepotenti, siamo tanti. Quando un candidato di un collegio uninominale arriva in un territorio che non conosce, e trova la sezione del pds, che lo aiuta e lo sostiene, insieme agli altri, è contento. Ecco, io vorrei che questo sentimento gioioso durasse anche dopo le elezioni».

Onorevole D'Alema, ha sentito parlare di queste trattative che, sempre all'ombra delle larghe intese, riguarderebbero di nuovo una soluzione politica per Tangentopoli? C'è chi dice che è possibile, per cominciare, una riforma del reato di falso in bilancio (con una conseguente quasi legalizzazione dei fondi neri usati per il finanziamento illecito dei partiti).

«Non è in corso alcuna trattativa, non ci sono tavoli per discutere di questa materia. Se vuole la mia opinione, sotto il titolo "soluzione politica di Tangentopoli" si nascondono cose completamente diverse, fino a un'amnistia che resta un'ipotesi inaccettabile. E conviene distinguere. Ad esempio: a una riforma del reato di abuso di ufficio, noi siamo favorevoli, e ci sono proposte di legge in Parlamento. Quanto al falso in bilancio, ricordo un'intervista su questo argomento del giudice Greco del pool di Milano. Ora ho letto che qualcuno ne ha parlato. Non a noi».

Resta solo da chiederle se è vero o no che ha un accordo con Bertinotti per modificare la legge elettorale, in modo da garantire meglio i partiti minori.

«E' vero che ne abbiamo parlato. Ma la legge elettorale, si sa, non si cambia in due».

Ma il sistema maggioritario non doveva servire a ridurre i partiti, se non proprio a cancellare la cosiddetta partitocrazia?

«Il vero scopo del sistema maggioritario era puntare a una vera stabilità. Ma per riuscirci, lo dicevo anche prima, solo una legge elettorale non basta. Occorrono le riforme istituzionali. Se qualcuno pensava, invece, di cancellare i partiti insieme con la partitocrazia, è una cosa che non capisco. Un'idea aberrante: tutte le democrazie europee sono fondate sui partiti. Che naturalmente, si possono cambiare: ed è quel che anche noi stiamo cercando di fare, creando le premesse per un grande partito di ispirazione socialista europea. I partiti, poi, cambiando, possono ridursi di numero. Ma cancellarli, vuol dire cancellare la democrazia».

Intanto, qualcuno la accusa di aver rianimato il psi.

«Se è per questo, non mi preoccupo: ho già rivitalizzato la dc».

Credete davvero che se avessimo problemi con Ciampi lo avremmo voluto superministro dell'economia? E poi eravamo insieme alla Normale

«Qualcuno mi accusa di essere il rianimatore del psi? Non sono cose che mi preoccupano Ho già rivitalizzato la dc...»

Marcello Sorgi

La sentenza dopo otto ore di camera di consiglio. Il manager: una giornata per la Giustizia

Processo Gamberale, tutti assolti

Scagionati anche Di Donato e l'ex assessore Arnese

Il procuratore della Repubblica di Milano Francesco Saverio Borrelli A sinistra: Vito Gamberale

NAPOLI. Tutti assolti. Il processo che ha suscitato polemiche infuocate ed è stato scandito da tensioni e veleni si è concluso ieri con una sentenza che riconosce l'innocenza dell'ex amministratore delegato della Sip, Vito Alfonso Gamberale. Con lui sono stati dichiarati non colpevoli l'ex vicesegretario nazionale del psi, Giulio Di Donato e l'ex assessore regionale socialista Salvatore Arnese. E' questo il verdetto pronunciato alle 21,45 dal presidente dell'ottava sezione del tribunale di Napoli, Carlo Maddalena, dopo quasi otto ore di camera di consiglio. La decisione è stata accolta da un applauso che ha sciolto la lunga attesa dei famigliari e degli imputati.

«E' una giornata per la giustizia - ha commentato a caldo Gamberale, abbracciando in lacrime il suo legale Titta Castagnino -. Offro questa sentenza alla mia famiglia, alle istituzioni e in primo luogo al Presidente della Repubblica, al popolo italiano, affinché possa avere fiducia nella giustizia, ma combattere contro l'ingiustizia». Qualcuno gli ha passato un telefonino e l'ex amministratore della Sip ha rassicurato la moglie: «Tutto bene, Laura». Il pm Pio Avecone, che aveva chiesto condanne per il manager e i due politici, ha invece incassato il colpo: «Bisognerà aspettare la motivazione. Se le ragioni che hanno portato all'assoluzione saranno convincenti, non è detto che la procura faccia appello».

Ci sono volute diciotto udienze e una scia di polemiche per arrivare alla sentenza. Arrestato nell'ottobre del '93, Gamberale era accusato di abuso d'ufficio e tentata concussione per presunte pressioni sui titolari della ditta Ipm (fornitrice della Sip) per ottenere l'assunzione di persone segnalate dall'allora parlamentare e vicesegretario del psi, Di Donato, e dall'ex consigliere regionale Arnese. Prima della chiusura del processo, le arringhe dei difensori di Gamberale, che hanno voluto usare toni pacati. Gli esposti, le denunce dell'ex amministratore della Sip? Gamberale, ha ribadito l'avv. Guido Calvi, si è limitato a fare quello che dovrebbe fare qualunque cittadino che si sente abbandonato, accusato ingiustamente e con i pm che vengono meno all'obbligo di accertare anche gli elementi di prova a favore».

Per il difensore, lo spostamento del caso «sul piano pubblico» risale alla conferenza stampa con cui il procuratore Agostino Cordova diede notizia dell'arresto di Gamberale «prima ancora che fosse interrogato». Il legale ha ricordato di aver conosciuto Gamberale nel '62, quando erano insieme alla Casa dello studente di Milano: «Fin da allora - ha detto - era socialista». Ma il legale ha parlato anche delle dichiarazioni fatte da Lorenzo Panzavolta al pool Mani Pulite: «Dipinge Gamberale come una persona strana e non gestibile, sulla quale la stessa segreteria amministrativa del psi non ritiene di poter intervenire».

S'è conclusa così una tormentata vicenda giudiziaria. Il procedimento, avviato nel '93 dai magistrati napoletani in seguito all'intercettazione di un colloquio telefonico tra Gamberale e Di Donato, è stato scandito da episodi che hanno alimentato sospetti e tensioni. Arrestato il 28 ottobre, l'ex amministratore delegato della Sip respinge subito ogni accusa e scrive una lettera al Presidente della Repubblica Scalfaro, all'allora ministro di Grazia e Giustizia, Giovanni Conso, e al procuratore generale della corte d'appello, denunciando presunti abusi da parte dei giudici. Dopo circa venti giorni di detenzione, ottiene gli arresti domiciliari e nasce un nuovo «caso». Don Luigi Ciotti chiede al gip Luigi Esposito di poter incontrare Gamberale, ma l'istanza viene respinta. Interviene persino il Capo dello Stato che parla di «possibile arbitrio» nell'inchiesta che coinvolge il manager, mentre il Guardasigilli dispone un'ispezione e parte una denuncia alla procura di Salerno. La storia non finisce qui. A processo ormai concluso, è la requisitoria del pm Pio Avecone a dare nuovamente fuoco alle polveri. Il magistrato parla di «cultura di un certo psi che vuole delegittimare i giudici» ed esprime «rammarico e amarezza» per gli interventi «di altissime personalità dello Stato». Il riferimento si fa subito esplicito: Avecone dice che, esprimendo dubbi sul reato di abuso d'ufficio, «certo senza volerlo Scalfaro aiuta Gamberale». Sul pm piovono accuse e critiche e il ministro Giovanni Maria Flick chiede l'invio della registrazione della requisitoria.

Mariella Cirillo

IL PM SALAMONE

Avviso di comparizione con il fratello

PALERMO. Un avviso di comparizione è stato inviato dalla procura di Caltanissetta a Fabio Salamone, sostituto procuratore di Brescia, ed al fratello Filippo, imprenditore. L'invito a presentarsi ipotizza i reati di tentata concussione ed abuso d'ufficio. I due fratelli saranno ascoltati la prossima settimana dai sostituti procuratori Fernando Asaro e Salvatore Leopardi. L'inchiesta è nata dalle dichiarazioni del giornalista agrigentino Franco Castaldo che denunciò di essere stato convocato all'inizio degli Anni 90 nell'ufficio dell'allora gip di Agrigento Fabio Salamone. Qui alla presenza del fratello Filippo, gli sarebbero stati rivolti inviti ad utilizzare una «linea morbida» nel raccontare le vicende giudiziarie dell'imprenditore, arrestato e poi scarcerato nell'ambito di un'inchiesta sul controllo da parte di Cosa Nostra degli appalti pubblici in Sicilia. Il giornalista aveva denunciato l'accaduto l'anno scorso, dopo che in una conferenza stampa l'imprenditore lo aveva accusato di avere promosso una campagna «persecutoria e diffamatoria» nei suoi confronti. Alla denuncia l'imprenditore aveva fatto seguire una querela per diffamazione contro il cronista. Stessa cosa aveva fatto Franco Castaldo. Della vicenda si è occupato anche l'Ordine dei giornalisti di Sicilia. [Agi]

Borrelli prosciolto

La Cassazione al Csm «Non violò il segreto»

MILANO. Avvisare il presidente della Repubblica che il presidente del Consiglio in carica era stato colpito da un provvedimento giudiziario «un atto dovuto». Quello aveva ritenuto Borrelli, procuratore capo di Milano che telefonò a Scalfaro per comunicargli che a Berlusconi era stato inviato un invito a comparire. E questa nei fatti è anche l'opinione del procuratore generale presso la Cassazione che ha chiesto al Csm il proscioglimento di Borrelli. Dovrebbe chiudersi così, con un'archiviazione, il procedimento disciplinare dopo che un analogo destino aveva segnato l'inchiesta penale: anche i pm bresciani Salamone e Bonfigli infatti avevano chiesto il proscioglimento di Borrelli.

Ad avviare entrambe le indagini, disciplinare e penale, era stato l'ex ministro della giustizia Filippo Mancuso, gran persecutore del pool di Milano assieme agli ispettori del ministero. Che si era basato su un esposto di Berlusconi. Il leader di Forza Italia lamentava - a quasi un anno di distanza dai fatti - che dopo aver ricevuto l'invito a comparire dalla procura di Milano aveva saputo che Borrelli aveva avvertito Scalfaro, aggiungendo che ad informarlo della cosa era stato lo stesso Capo dello Stato.

Mancuso partì subito all'attacco accusando Borrelli di «violazione del segreto investigativo» per aver avvisato Scalfaro e, prima di lui, il comandante della Legione Lombardia dei carabinieri, Niccolò Bozzo. «Visto che aveva bisogno di un'ufficiale per consegnare a Berlusconi il documento - fu, su quest'ultimo punto, la secca replica di Borrelli - chi mai avrei dovuto avvertire?». Secondo Mancuso, inoltre, Borrelli aveva violato anche il codice di procedura penale perché aveva tenuto gli atti dell'inchiesta sulla fuga di notizie riguardanti l'iscrizione di Berlusconi sul registro degli indagati: poiché «potevano essere coinvolti» magistrati milanesi l'indagine doveva passare a Brescia. «Ma il codice - ribattono alla procura di Milano - per la trasmissione degli atti non parla di ipotesi, ma di certo coinvolgimento di magistrati». E anche in questo caso pm bresciani e pg della Cassazione la pensano allo stesso modo; nessuna scorrettezza da parte di Borrelli. «Gli addebiti contenuti nel capo di imputazione risultano esclusi», afferma il pg nella sua esposizione al Csm. [r. m.]

IL CASO

AL CONSIGLIO SUPERIORE

Coiro, rinviato il dibattito

Ma è duro scontro fra magistrati

Il procuratore Michele Coiro

ROMA

Il dibattito sul caso Coiro si annuncia come una tempesta che scuoterà alle fondamenta la magistratura. Una di quelle interminabili liti tra giudici come se ne scatenavano a Palermo qualche anno fa. Ieri s'è avuto al Consiglio superiore della magistratura il primo scampolo. Il difensore di Coiro, Giancarlo Caselli, aveva chiesto un rinvio. L'ha ottenuto: se ne parlerà il 10 settembre. In questi casi, però, il Csm nemmeno ci pensa. E' rinvio sicuro. Ieri ne hanno discusso per tre ore con toni molto accesi. I consiglieri, come sempre, hanno usato accenti felpati, ma calando fendenti terribili. E s'è capito che alla fine di questa discussione resteranno solo macerie sul terreno. Si prenda la questione dell'ufficiale dei carabinieri, il maggiore Enrico Cataldi. Il settimanale «L'Espresso» anticipa stralci delle deposizioni di Coiro. Il magistrato racconta che aveva perso fiducia nell'ufficiale già da tempo. Da quando, nel 1985, l'allora capitano Cataldi raccolse le confidenze - non verbalizzate, ma riportate in un rapporto - contro di lui di un pentito di mezza tacca.

Dice oggi Coiro: «Se io fossi stato un povero giudice ignoto, sarei andato dentro. Putroppo allora accadeva questo, ed accade ancora adesso... Posso aggiungere che fui nominato aggiunto alla procura di Roma nel 1984 ed ero denominato "l'aggiunto rosso". Pochi mesi dopo il mio arrivo in procura, si verifica l'episodio di questo cosiddetto pentito il quale rilascia queste dichiarazioni che non firma, che vengono riprese in un rapporto di Cataldi e portate alla procura. Il fatto mi ha terribilmente insospettito».

Aggiungeteci che il pentito non sapeva nemmeno di chi stava parlando, che era ubriaco al momento di parlare, che da 33 giorni viveva in una caserma dei carabinieri, che proprio Coiro l'aveva spedito in un carcere, e che diede una descrizione del magistrato basandosi sulla fototessera di una patente. «Questo fatto mi insospettì. Ma la cosa non andò al di là di un sospetto forse maligno».

Insomma, non troppo esplicitamente, ma Coiro accusa Cataldi di aver tentato una manovra ai suoi danni. Il tutto per coloritura politica, per antipatia contro un giudice di Magistratura democratica. Ma è la politica a farla da padrona anche nella discussione del Csm. Vladimiro Zagrebelsky, leader della corrente Movimenti Riuniti e presidente della prima commissione, interviene tra i primi ed è pesante: «Mentre molti per esporre il proprio pensiero attendono la pubblica discussione nella sede istituzionale, altri si rivolgono alla stampa, orientano la pubblica opinione e disorientano i magistrati, deformando i fatti e diffamando la commissione».

Zagrebelsky ce l'ha dichiaratamente con la sezione romana di Magistratura democratica che ha preparato un appello pro Coiro e ha tappezzato i corridoi del palazzo di Giustizia romano. «In altri tempi, quando non si trattava la posizione di suoi militanti, Magistratura democratica manifestava maggior rispetto per il mio lavoro. Con il lungo rinvio richiesto per il caso Coiro, il Consiglio verrebbe ancora costretto al silenzio e Magistratura democratica non può pretendere di restare sola a orientare e deformare».

Anche il vicepresidente Piero Alberto Capotosti, favorevole a un rinvio non troppo lungo, ha un sassolino nella scarpa: «Respingo le valutazioni di chi tende a provare che all'interno del Consiglio non c'è la serenità necessaria per valutare la questione. Io sono sereno e sono pronto a decidere pure domani. Se acconsento al rinvio, è solo per cortesia nei confronti del difensore Caselli. Ma respingo ogni pressione indebita. E non accolgo le sollecitazioni del dibattito di single o gruppi come se fosse il Parlamento con gruppi pre-definiti. Noi siamo un organo collegiale».

La risposta di Md viene dal consigliere Paolo Dusi. «Siamo accusati di aver parlato fuori dal Consiglio. Ma è evidente che il silenzio non è uguale per tutti, tra chi sceglie di tacere e chi il silenzio se lo vede imposto. Chi vuole contrapporsi al potere può solo parlare. Il silenzio paga, si dice. Ma il silenzio ha pagato la maggioranza quando le è stato consentito di non rispondere ai molti interrogativi e suggerimenti da noi posti». Polemico anche un altro consigliere, Giuseppe Gennaro (Unicost): «La questione è stata giudicata fuori dal Csm in modo da distorcere la verità. Il rinvio dev'essere il più breve possibile per impedire che i veleni possano produrre ulteriori guai».

Francesco Grignetti

FININVEST

Console e Zenone in libertà

A sin. Piero Alberto Capotosti, vicepresidente del Csm

MILANO. Il gip Maurizio Grigo ha concesso la libertà a Ulderico Console e al dirigente della Fininvest Raffaele Zenone, già agli arresti domiciliari: il primo per il reato di corruzione nell'ambito della vicenda relativa al finanziamento di 450 miliardi concesso dall'Isveimer alla Fininvest; il secondo nell'ambito del procedimento sulla presunta costituzione di fondi neri Fininvest. Non sarà invece accolta l'istanza di Console per riavere la disponibilità di almeno un miliardo delle somme sequestrategli in cambio di due appartamenti. Questi ultimi non possono essere considerati perché non ritenuti di provenienza illecita, come i conti bancari alimentati dal dirigente con somme ricevute nell'ambito di fatti considerati corruttivi.[Ansa]

PERSONAGGIO

LA CONTESSA DELLA DISCORDIA

La Ariosto: rifarei tutto da capo

«Inferno o Paradiso, basta non stare in mezzo»

Una sorpresa. Gli elogi a Veronica Lario: «Una donna superiore e non cerca pubblicità»

Stefania Ariosto

MARINA DI PIETRASANTA
DAL NOSTRO INVIATO

«Scusatemi», dice e s'impappina un po', «però sto bene», dice, «ma solo che sono emozionata», sempre con quel filo di voce, che cade giù, che non acchiappa mai: «Beh io sono sempre un po' emozionata». C'è un mucchio di gente nella pineta. Comincia a parlare come fa lei quando la vediamo alla tv, incespicando sulla paura del mondo, sulla paura delle cose e delle facce che la guardano, come se volesse fuggire da quello che sta per dire o come se anche le parole alla fine fossero più forti di lei. Fa un po' tenerezza e un po' rabbia. Si chiama Stefania Ariosto. Sembra Stefania Arrosto. Ma quello che colpisce, quando la vedi da vicino, sono gli occhi da cerbiatto. E poi colpisce l'aggressione della gente, quel modo di offenderla come non si faceva neanche con i democristiani, che pure lasciavano fare di tutto, bastava che li lasciassi dov'erano. La chiamano contessa, per disprezzarla. Le chiedono se paga gli affitti, se ha bisogno di soldi, persino se le piacciono i clarini, dove i clarini ovviamente stanno per altro, e se ne ha fatto una bella collezione (un avvocato: solo loro sanno essere così garantisti). La prima domanda la fa un professore con inconfondibile accento siciliano, che alle sue alunne ha raccontato di chiamarsi Marvin Tracy (e loro ci credono davvero: meraviglioso): «Signora, quelli come lei, i testimoni, Sciascia li inserisca nei quaquaraquà. Che ne pensa?». E Stefania Ariosto finalmente smette di balbettare, di inciamparsi sulle parole, smette anche di tremare: «Lei si riferisce ai pentiti. Il pentito ha commesso fatti di sangue e poi si pente. Io no. Io non ho commesso niente. E non rientro in questa categoria».

Non sappiamo se Stefania Ariosto è stata in questa scena, e non sappiamo nemmeno se tutto quello che dice è vero. Di se stessa, lei scrive così: «Io sono diventata forte appena nata». Scrive: «Sono buona, non piango molto, cresco in fretta, non sono mai ammalata, come la mia sorellina Carla, e comincerò giorno per giorno a conquistarmi l'amore di tutti». Poi viene qui, alla Versiliana, Marina di Pietrasanta, assieme a Giuseppe Turani e al suo editore, Roberto Maggi. Presenta il suo libro: «La gazzella e il leone». Viene qui e balbetta, sempre con quella voce tremolante, dai toni bassi e spaventati. E uno si chiede come ha fatto a combinare tutto quel casino e se è proprio per questo che è così. Moderatore, Romano Battaglia. Poi c'è Sandra Bonsanti, direttore del «Tirreno». Comincia Battaglia: «Perché ha scritto il libro?» Risposta: «Per necessità, perché volevo descrivermi per come sono e non per come vengo rappresentata». Dopo, parte il pubblico. Domanda: l'hanno descritta come una donna che ha denunciato il male per incassare i diritti d'autore. Che risponde? Non risponde. Perché ha la scorta con i nostri soldi? «La scorta non la volevo più, da quando mi è stata assegnata ho avuto grossi problemi con la mia privacy». Ha pagato le spese condominiali? «E' vero, non le ho pagate, ma perché è in corso un contenzioso con gli altri condomini». Ha perso molto al gioco? «Con il gioco, con il vizio, si perde tutto. Quello è stato il punto debole della mia vita. Per 360 sere di seguito ho frequentato il Casinò, poi sono riuscita a smettere. Mi ha salvato la cultura. E' stata un'autoterapia, la mia: mi sono iscritta all'Università di Urbino e così è stato se fossi ritornata al mondo». Ha conosciuto usurai? «Sì, sono incappata anche in loro». Se la polizia non l'avesse convocata lei avrebbe continuato a convivere con quelle persone che poi ha accusato? «C'era già stato un allontanamento molto significativo da quell'ambiente, nel '91». E da allora ci aveva già pensato ad accusarli? «Sì, appena scoppiata Tangentopoli. Avevo scritto nel mio diario Di Pietro e Davigo, m'ero ripromessa di andar da loro. Poi non l'ho fatto». Ma lei amava l'avvocato Dotti? «Lo amavo. Sì». E lui? «Mi amava. Ma è difficile spiegare i passaggi dell'amore». Perché lei non compare in tv? «Non accetto. Perché non mi piace, non ne ho voglia, non mi sento bene». Ha letto il memoriale Previti? «Poco». E cosa ne pensa? «L'ho già denunciato per calunnia». Ultima domanda, tono vagamente minatorio: signora, ma perché non spegne tutte queste luci, non sta più tranquilla? In mezzo, le piccole confessioni. Una: «Io sono così come mi vedete. Non posso recitare, so di non farlo». Due: «La cultura è stato il mio angelo custode». Tre: «Mi sento responsabile per l'incendio della casa di Chiara Beria d'Argentine». Una sorpresa. Gli elogi a Veronica Lario: «Lei è una donna davvero superiore, che pochi conoscono. Legge molto, conosce Popper e i filosofi, ama il suo giardino, adora i suoi figli. E non cerca pubblicità». Chiudiamo così: «Un mese fa pensavo "Ho sbagliato tutto". Adesso no. Ho ritrovato la forza, rifarmi tutto da capo. Sono uscita dal Purgatorio... Inferno o Paradiso. L'importante è non stare in mezzo».

Pierangelo Sapegno

Confalonieri all'attacco: abbiamo rifatto i calcoli, i limiti imposti non sono accettabili

Mediaset: quel progetto ci soffoca

«Il disegno di legge ci farà perdere 1000 miliardi»

MILANO. «Ieri, commentando il disegno di legge sulle telecomunicazioni, avevamo detto che era un bicchiere mezzo pieno e mezzo vuoto. Oggi, dopo aver letto il testo definitivo, sono più pessimista. Nel mezzo bicchiere pieno c'è del veleno». A ventiquattr'ore di distanza il presidente di Mediaset, Fedele Confalonieri, corregge così il tiro sulla legge Maccanico.

Responsabile di questo nuovo corso, l'articolo 2 comma 9 del ddl che, nella stesura definitiva, è «devastante per lo sviluppo interno di un'azienda». Un colpo che, tradotto in cifre, riporta a galla quel salasso che Gianni Letta aveva anticipato martedì, che mercoledì Confalonieri aveva ridimensionato, e che ora risale addirittura a 800 miliardi. I quali, sommati ai 200 miliardi del danno transitorio derivante dall'affollamento pubblicitario, porta il peso della mannaia a 1000 miliardi.

Il 2 comma 9 recita infatti che il tetto del 30% sul totale delle risorse complessive del sistema televisivo imposto ad ogni gruppo viene esteso anche alla «crescita interna» del fatturato, mentre nella bozza precedente l'invalicabilità di questa soglia era fissata solo nel caso di «intese o concentrazioni». «Questo - dice un Confalonieri che a differenza del giorno precedente ha il ciglio aggrottato e il tono tagliente - significa soffocare l'azienda».

Insomma il nuovo testo, che Mediaset giura di aver avuto in mano solo martedì pomeriggio a conferenza stampa ultimata, capovolge il senso del 2 comma 9. «La crescita interna del fatturato non può essere limitata, perché sarebbe una norma contro la concorrenza - prosegue il presidente Fininvest - non vogliamo fare il giallo nel giallo, il governo può cambiare quello che vuole, ma noi qui sottolineiamo che si è cambiato indirizzo. Si è stravolto il senso del progetto Napolitano. Ha predominato il solito dirigismo statalista».

Si infervora Confalonieri, ricorda i 245 mila azionisti di Mediaset, i 1500 miliardi di capitali esteri che sono affluiti con la quotazione in Borsa, il contraccolpo negativo sull'immagine del Paese, e di riflesso sul programma delle privatizzazioni. Conclude: «Questa norma è contraria a qualsiasi idea di sviluppo, è roba da *gosplan* delle epoche più buie. Un limite che riduce il mercato, una forma di anoressia economica».

«Naturalmente - prosegue il presidente - il disegno di legge andrà in Parlamento. E lì ci saranno forze che difenderanno le imprese, che correggeranno le storture. Negli Stati Uniti ci sono grandi concentrazioni in atto, qui ci tagliano le gambe, ci riducono a un pollaio Mediaset». Per la giornata del grido di dolore, Confalonieri si è portato dietro la squadra: i due amministratori delegati Ubaldo Livolsi e Giuliano Adreani, il mago della pubblicità Carlo Momigliano.

Oggi non si tratta, come ieri, di tranquillizzare il mercato e i nuovi azionisti, ma di sferrare l'attacco politico. Non più toni soft né rimbrotti concilianti. Sul palco siede una Mediaset accerchiata e vilipesa, che reagisce con rabbia e dure parole al «colpo di mano». Arrivano le cifre: su un totale di risorse che è pari a 7500 miliardi, per la regola del 30% i 3000 miliardi di fatturato Mediaset sono già eccedenti per 800 miliardi. Viene chiesto: ma lo stesso danno non vale per la Rai? «Sì - ammette Confalonieri - anche per loro lo sconfinamento esiste. Ma noi parliamo per noi».

Scusi, ma voi avevate scritto nel prospetto Mediaset che esistevano dei rischi, e dunque il vostro azionista non può rimproverarvi nulla... «Noi agli investitori esteri avevamo detto che vivevamo in un Paese che non era contro le imprese private - interviene Livolsi - e invece così non sembra. Siamo a livello di follia economica. I nostri azionisti hanno avuto fiducia nell'Italia...».

Ma la legge apre a Mediaset il settore dei telefoni, non è una compensazione sufficiente? Risponde Confalonieri: «Nel terzo gestore dei telefonini, posto che vinciamo la gara, noi avremo una partecipazione che non supererà comunque il 20%, non la potremo nemmeno consolidare. E poi si tratta di un investimento di 4/5000 miliardi che richiederà un bello sforzo. Se ci tolgono il fatturato non avremo le risorse per partecipare alla gara».

Valeria Sacchi

Il presidente di Mediaset Fedele Confalonieri in basso: il ministro delle Poste Antonio Maccanico

Qui sotto: Giovanna Melandri

RETROSCENA

IL VIDEO CONTESO

Fumata nera per il presidente della commissione di Vigilanza
Al voto si presentano in cinque (per l'Ulivo c'è solo Giulietti) e salta il «numero legale»

Prodi: conti sbagliati? Sono pronto a rifarli

ROMA

FUMATA nera alla commissione parlamentare di vigilanza Rai riunitasi ieri sera per eleggere il presidente. Alla prima chiamata hanno votato soltanto in cinque, così Francesco Storace, che in quanto vice-presidente anziano della commissione nella precedente legislatura, presiedeva la seduta, ha constatato la mancanza del numero legale. Ora la commissione dovrà essere riconvocata. Erano presenti senatori e deputati del Polo e della Lega, per la maggioranza c'era solo Giuseppe Giulietti.

E' stata la conclusione di una giornata tutta incentrata sullo stralcio Maccanico e le grida del Polo contro l'«assassinio di Mediaset». «Mi risulta che stanotte Berlusconi si è riletto attentamente le norme - annuncia di prima mattina un giornalista del gruppo - e si è convinto che il ddl per Mediaset è una vera jattura e che aveva ragione Letta quando parlava di una perdita di 750 miliardi». Cominciano a intrecciarsi le voci della conferenza stampa convocata da Confalonieri a Milano e quelle di un vertice del Polo a casa di Berlusconi. Quando i convenuti tornano furiosi da palazzo Grazioli si diffonde l'allarme di una mutata disponibilità del Polo sulle riforme. Nessuno, in verità, par capire cosa ci sia dietro la denuncia di una nuova versione del ddl, tanto meno delle novità introdotte. Ma tanto basta perchè montino reazioni e contro-reazioni. Il primo a sparare è Casini: «Se il ddl verrà approvato così, rappresenta quasi l'omicidio di Mediaset. Ed è una risposta inaccettabile alle migliaia di piccoli risparmiatori e di investitori stranieri che hanno creduto in un'azienda italiana», dichiara solennemente. Negando poi scandalizzato, che il Polo stia cambiando atteggiamento verso le riforme per via della vicenda Mediaset, come va sostenendo da Rifondazione il capogruppo Diliberto. «Le dichiarazioni di Diliberto sono una forma di ricatto. La questione Mediaset influisce sul dibattito, ma non per colpa della maggioranza», incalza Buttiglione. Per il quale «il nostro è l'unico Paese al mondo a cui si tagliano le gambe a un soggetto che tenta di entrare in un mercato globale così importante. Dulcis in fundo, Berlusconi: «Per amor di patria, non voglio parlarne. Sottolineo solo che il conflitto di interessi c'è, e che ne siamo sempre stato la vittima. Ma teniamo fuori il dibattito sulle riforme».

Non meno pesante l'Ulivo.

«Non vorrei che riandasse in onda uno spettacolo già visto. Non i rinoceronti di Ionesco, ma i grossi coccodrilli Mediaset» ironizza il popolare Bianchi. E Giulietti, caustico: «Capisco la necessità di alzare il prezzo, ma l'estremismo proprietario non giova a nessuno, tanto meno a Mediaset». Maccanico ostenta distacco: «Mi ha mai visto preoccupato?» risponde a un cronista. Ma intanto gira voce che preoccupato, e furibondo, sia D'Alema. Il qualcosa accade, perchè il fuoco comincia pian piano a spegnersi. La Melandri è la prima: «Il Pds non ha intenzione di azzoppare nessuno, tanto meno Mediaset. Verificheremo i conti e le cifre». «Non bisogna penalizzare nessuno, tantomeno ciò che è patrimonio del paese» rassicura Bianco. E lo stesso Prodi corregge il tiro. «Non avevamo alcuna intenzione punitiva. Le cifre che sento mi paiono esagerate. Se rifacciamo pure i conti, e vediamo». Disponibilità, ma il giallo non è chiaro.

Alla fine, uscendo dall'aula, Vita, serafico, chiarisce l'accaduto. «Effettivamente il testo ultimo contiene una piccola modifica, che rende automatico l'intervento dell'Autorità, quando verifica lo sforamento del tetto di risorse di un soggetto, quel 30% del fatturato tv complessivo, nella versione precedente si apriva una fase istruttoria, per dar modo agli avvocati del gruppo di controbattere, ora l'Authority interviene automaticamente, invitando il gruppo a «rientrare» entro un anno».

Il piccolo comma in questione sarebbe stato cambiato martedì, per iniziativa dell'ufficio legislativo, preoccupato di dare una «incisività maggiore» all'Autorità. E Confalonieri avrebbe letto il testo non ancora cambiato. «Non che cambi molto: perchè sempre sotto il 30% devono stare» insiste Vita. «E' solo una questione di procedura». O di *escamotage*, forse, che Mediaset, che tocca oggi il 36%, pensava di usare per aggirare il tetto. E la Rai, che coi suoi 4000 miliardi supera anche il 40%, che ne dice? «I vertici stanno studiando la questione. Ma lo stile dell'azienda è quello di parlare col governo più che usare le esternazioni per far pressione», è il commento che arriva da viale Mazzini. E intanto la Vigilanza è senza presidente.

Maria Grazia Bruzzone

Il presidente della Rai Enzo Siciliano

DALLA PRIMA PAGINA

GIORNALI E POTERI

questi giornali obbediscano agli interessi «forti» dei loro editori; quasi che soltanto al Nord i giornali italiani abbiano editori «impuri», impegnati in attività industriali e finanziarie.

La tesi, come ho scritto negli scorsi giorni, non mi convince. Non credo che i poteri forti siano capaci di avere una strategia e che il loro obiettivo, se mai ne avessero uno, sia quello d'indebolire il governo e sostituire il centro-sinistra con un grande arcobaleno in cui vi sia posto per quasi tutti. L'intervista di Maccanico mi è sembrata piena di constatazioni ovvie, pressoché banali. E non mi è parso che il ministro delle Poste volesse indebolire il presidente del Consiglio.

Resto convinto che Prodi, se lo avesse voluto, avrebbe potuto impadronirsi dei suggerimenti di Maccanico e riprendere in mano, con una sua iniziativa, il controllo della situazione. Ma sono disposto ad ascoltare attentamente gli argomenti contrari. Il punto che maggiormente m'interessa è un altro: il ruolo dei giornali nella vicenda di cui stiamo parlando e più generalmente nella crisi italiana.

Queste accuse sono il segno di un disagio che si sta diffondendo a macchia d'olio da qualche tempo attraverso la stampa. Il giornale A accusa il giornale B di essere «appiattito» sulla posizione di una parte politica o, peggio, del suo editore, e di avere rinunciato alla sua indipendenza. Il giornale C sostiene che la neutralità del giornale D è apparente, ingannevole. Abbiamo letto commenti da cui risulta che il giornalismo è diviso fra «doppiopesisti» (quelli che applicano due pesi e due misure, a seconda che parlino dell'amico o dell'avversario) e «cerchiobottisti» (quelli che danno un colpo al cerchio e un colpo alla botte per non prendere partito o per giovare con scaltrezza all'amico inconfessato). Gli uomini politici intanto buttano olio sul fuoco. Il loro metro e la loro misura sono semplici, elementari: se un giornale si limita a riferire le mie dichiarazioni senza farmi domande imbarazzanti, è obiettivo; se non compiace il mio desiderio di visibilità e m'insegue con domande sgradevoli, è fazioso.

Ho sempre pensato che il giornalismo sia anch'esso, come altri corpi e istituzioni, un protagonista malato della crisi italiana.

I giornali non sono innocenti. In molti casi hanno visto, ma non hanno parlato. In altri casi hanno scritto e pubblicato senza verificare e controllare, per amore di scandalo e di scoop. Spesso hanno messo in scena la crisi come una brutta commedia, per metà guignol, per metà pochade. E molti giornalisti, purtroppo, si sono trasformati in megafoni dell'uomo politico o della Procura presso cui erano stati accreditati. Ma ho sempre sperato che la crisi, oltre a risolvere i problemi della nazione, servisse anche a curare i vizi del giornalismo italiano. L'obiettivo è un giornalismo che mette in tavola con chiarezza i suoi principi, descrive i fatti, riferisce le dichiarazioni, dà spazio alle voci più marginali, fa domande imbarazzanti, difende i diritti della proprietà ma conserva gelosamente la propria indipendenza, e non è mai, nel giudicare le persone e le cose, «automatico».

Mi spiego con qualche esempio. Se il conflitto d'interessi è un male, devo denunciarlo sempre, chiunque ne sia responsabile. Se il «lasciatemi lavorare» di Berlusconi è infantile, la filippica antiostruzionista di Prodi non è adulta. Se la Rai berlusconiana era lottizzata, quella d'oggi non mi sembra al di sopra d'ogni sospetto. Se la caduta della lira all'epoca di Berlusconi era dovuta ai mercati non vedo perché oggi dovrebbe essere dovuta agli speculatori.

Piuttosto che doppiopesisti o cerchiobottisti i giornalisti dovrebbero essere anzitutto «cani da guardia», nell'interesse dell'opinione pubblica. Raccontando meglio la crisi daremo forse un contributo alla sua soluzione.

Sergio Romano

INTERVISTA

GIORNALISTA NEL MIRINO

L'ideatore di Format: l'Ordine del Lazio non mi permette di difendermi

«Un'accusa buona per un giorno»

Minoli: sarò assolto, ma mi han messo fuori gioco

«Se in Rai contasse il lavoro sarebbe difficile silurarmi»

Giovanni Minoli

UN'accusa creata per reggere un giorno». E' amareggiato Giovanni Minoli, direttore di «Format», la struttura di Raidue, sospeso per sei mesi dall'Ordine dei giornalisti del Lazio per aver «violato la riservatezza di un minore». «Mi hanno accusato di aver "sbattuto" in tv una bambina stuprata dal padre, senza darmi modo di spiegare che la ragazza all'epoca era maggiorenne e che aveva il pieno consenso della famiglia a raccontare la storia. Fosse tutto qui. Nemmeno mi permettono di difendermi: oggi negano ai miei avvocati Assumma e D'Alfonso di vedere motivazioni e dispositivo della decisione, dichiarandolo segreto e impedendo così l'appello».

Ma non è la legge a prescrivere il segreto?

«Certo, ma un segreto vero, come accade con gli ordini di Torino e Milano. Quello di Roma invece ha distribuito alle agenzie il "segreto" il giorno giusto, nel momento giusto. E oggi nega a me la possibilità di difendermi. Un comportamento da aspirante Robespierre, in proprio e per conto terzi».

Se avesse potuto difendersi, che avrebbe detto?

«Certo non avrei avuto problemi a spiegare che la storia dolorosa di una figlia violentata dal padre, ma maggiorenne al momento della trasmissione, non solo non viola la carta di Treviso, ma neppure il segreto istruttorio, essendo il processo già concluso in Cassazione. Non solo, il servizio di "Mixer" all'epoca della messa in onda non ha provocato la reazione di nessuno dei protagonisti né dei giornali».

Queste cose le ha già dette...

«Ma non ai signori dell'Ordine. Perché non ho mai saputo del procedimento. Mi hanno convocato con una raccomandata spedita all'indirizzo dove abitavo sei anni fa. Non a caso.

Non starà dicendo che l'hanno fatto apposta?

«Senta, il mio nuovo indirizzo compare regolarmente sull'albo edito da loro. Inoltre le raccomandate vanno consegnate di persona o a un familiare per fare fede, il che non è accaduto. Insomma, sono contumace per non aver spiegato le mie ragioni circa un caso che non esiste a seguito di una convocazione mai ricevuta per di più invista a un indirizzo inesistente da qualcuno che tiene segrete le carte necessarie alla mia difesa».

A sentir lei, quest'accusa fa acqua da tutte le parti. Possibile si siano inventati tutto?

«Eh beh, mi pare proprio che peggio di così non la potevano costruire. Ma, lo ripeto, doveva servire un giorno, per escludermi dalle nomine Rai. Dunque complimenti al manovratore per la tempestività, non certo per l'abilità. Io sarò sicuramente assolto, avrò tutti i risarcimenti che voglio, ma sono riuscito a mettermi fuori dal gioco».

Il presidente Tucci dice che le sue sono «parole al vento, accuse senza senso a cui è inutile rispondere»...

«Il presidente dell'Ordine di Roma ha avuto dei guai con la vicenda delle case dell'Inpgi... forse qualcuno ha potuto esercitare pressioni su di lui. D'altronde, le altre cartucce contro di me le avevano già sparate tutte...».

Quali cartucce, Minoli?

«Cartucce inutili. Ma lo sa che "Format" quest'anno ha prodotto, creato, inventato 226 ore di programmi, 121 titoli? Io le stellette me le sono guadagnate sul campo, con il mio lavoro di tutti i giorni, e queste sono cose che restano. Se in Rai contasse solo il lavoro, le assicuro che sarebbe difficile tenermi fuori».

E invece ci sono riusciti, sbaglio?

«Non lo so. So solo che adesso voglio sbugiardare con chiarezza assoluta chi sta dietro a questa brutta vicenda. Voglio che l'organizzatore cada dalla sua beceraggine complottista».

Raffaella Silipo

L'Avvocato sta meglio

Buona ripresa post-operatoria per Agnelli

TORINO. Le condizioni di salute dell'avvocato Giovanni Agnelli - che l'altro giorno è stato operato a Montecarlo - secondo i medici «sono buone». L'équipe medica del professor Vincent Dor, primario del centro cardiotoracico monegasco, che ha eseguito l'intervento di prevenzione dopo tredici anni dall'intervento di by-pass, ha affermato infatti che «la ripresa post-operatoria sta procedendo in modo positivo».

Nei giorni scorsi l'avvocato Agnelli, che ha 75 anni ed è presidente d'onore della Fiat, era stato sottoposto a un esame di controllo mediante coronarografia. Quindi, in seguito agli esiti di questo esame, i medici curanti hanno ritenuto opportuno procedere a un nuovo intervento di prevenzione.

[r. i.]

Lungo vertice al Cairo, e la prossima settimana il ministro degli Esteri Levy vedrà Arafat

La promessa di Netanyahu

«Mubarak, manterremo i patti»

IL CAIRO. Il primo ministro Benjamin Netanyahu ha promesso ieri di rispettare gli accordi che Israele ha sottoscritto con i suoi vicini arabi, ma non ha offerto alcuna grossa iniziativa per rimettere in moto il processo di pace in Medio Oriente. Al termine di un lungo colloquio al Cairo con il presidente egiziano Hosni Mubarak, Netanyahu, alla sua prima visita da premier in un Paese arabo, ha affermato: «Crediamo che il processo di pace debba poggiare sull'idea di adempiere gli impegni esistenti», tuttavia, ha aggiunto, esistono «interpretazioni differenti» sulla formula della restituzione dei territori, conquistati nella guerra del 1967, in cambio della pace.

Nel corso di una conferenza stampa di 45 minuti alla presenza di Mubarak, il premier israeliano ha ribadito la sua disponibilità a riprendere i colloqui con la Siria, ma non ha dato alcuna scadenza al ritiro delle truppe israeliane da Hebron, l'unica città palestinese della Cisgiordania ancora sotto occupazione. Ripetendo un concetto già espresso da quando due mesi fa si è insediato alla guida di Israele, Netanyahu ha affermato che comunque il rispetto degli impegni assunti nei confronti dei Paesi arabi non deve andare a scapito della sicurezza israeliana.

Per quanto riguarda i rapporti con i palestinesi, Netanyahu ha annunciato che la settimana prossima il suo ministro degli Esteri David Levy incontrerà il leader palestinese Yasser Arafat: il primo incontro ad alto livello tra le parti dall'insediamento del leader conservatore.

Nonostante il gelo caduto sulle relazioni israelo-egiziane in seguito alla vittoria dei conservatori alle elezioni del 29 maggio, Netanyahu ha detto che l'Egitto è «il fulcro della pace» e ha aggiunto che dopo questo incontro si è ancor più convinto che la pace può essere raggiunta.

Come gesto distensivo il primo ministro ha inoltre annunciato che diecimila palestinesi saranno autorizzati a riprendere il lavoro in Israele, in deroga alla chiusura dei territori imposta cinque mesi fa dopo la serie di attentati suicidi integralisti. Intanto ieri mattina la radio israeliana annunciava che il governo israliano rilascerà un numero imprecisato di detenuti palestinesi, una decisione da tempo sollecitata da Arafat.

«E' nostra intenzione rendere la vita più facile, aprire l'economia e i rapporti piuttosto che chiuderci», ha detto il premier.

Poi Netanyahu si è lasciato andare in una dichiarazione che ha indotto Mubarak a una puntigliosa precisazione. E' stato quando il premier ha detto di aver apprezzato la posizione del suo interlocutore, concorde sulla necessità di non dividere Gerusalemme, la cui zona orientale è rivendicata dai palestinesi come capitale del loro futuro Stato. «Io ho detto che non voglio un muro che divida la città... ma credo che una soluzione possa essere trovata», ha interrotto il presidente egiziano.

Netanyahu quindi, tornando a sottolineare la necessità di garantire la sicurezza, ha detto che il raggiungimento di un accordo di pace dovrebbe in se stesso rafforzare la sicurezza in Medio Oriente: «Se raggiungeremo accordi di pace durevoli - accordi accettabili dal popolo di Israele nella sua totalità, dagli arabi che negoziano con noi - anche questo contribuirà a rafforzare la stabilità e la sicurezza».

Ma Mubarak è rimasto fermo al nodo del problema: il processo di pace deve andare avanti sulla base del principio «terra in cambio di pace» e Israele deve rispettare le risoluzioni Onu che impongono la restituzione dei territori catturati nella guerra mediorientale del 1967, quindi anche le Alture del Golan alla Siria.

La stampa cairota ha commentato in toni durissimi questa visita di Netanyahu. L'«En-Ahrar», il principale giornale di opposizione egiziano, giocando sul nome «meteo» che in arabo significa «fetore» ha così titolato la prima pagina: «No al Fetore nella Terra d'Egitto». Mentre era in corso la visita, centinaia di avvocati e giornalisti egiziani hanno bruciato una bandiera israeliana davanti alle contigue sedi dei loro ordini professionali, in pieno centro del Cairo. Circa 500 persone - hanno riferito testimoni - si erano riunite nei locali dei due ordini professionali scandendo slogan ostili al premier israeliano.

Il primo impegno ufficiale di Netanyahu al suo arrivo al Cairo ieri mattina è stato rendere omaggio alla tomba del Milite Ignoto e successivamente a quella di Anwar Sadat, il presidente egiziano cui gli estremisti islamici fecero pagare con la vita nel 1981 la pace fatta due anni prima con Israele.

(Agi-Ansa)

Bruciata la bandiera di Tel Aviv da 500 avvocati e giornalisti

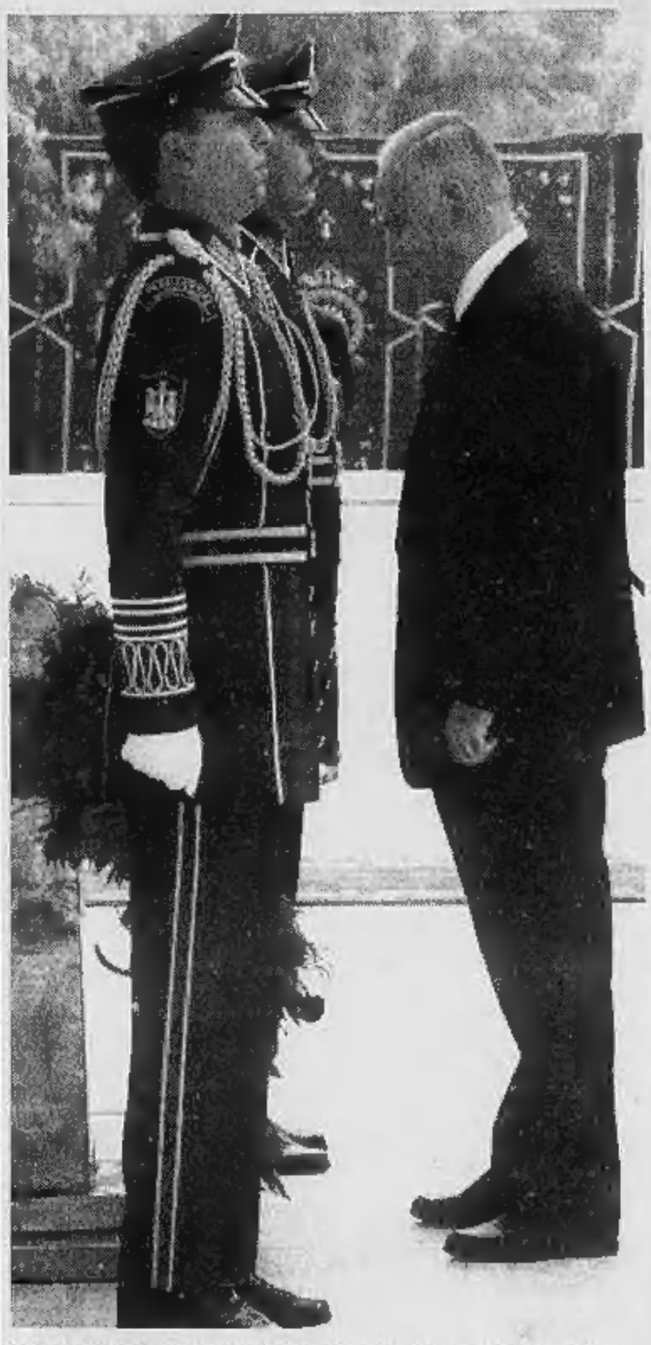

L'omaggio di Benjamin Netanyahu ieri alla tomba del milite ignoto egiziano

GRAN BRETAGNA

Ultima svolta moderata in vista del voto, «così vi fate odiare dal pubblico»

Lo strappo di Blair: non scioperate

Appello contro l'agitazione di ferrovieri e postini

LONDRA
DAL NOSTRO CORRISPONDENTE

Per la prima volta, nella storia talora tempestosa dei rapporti fra sindacati e partiti politici, un leader laborista ha preso posizione contro uno sciopero regolarmente proclamato. Ma così è fatto Tony Blair: deciso a presentare il nuovo volto del Labour e a giocare la carta della popolarità, in vista delle elezioni inglesi che dovranno svolgersi entro i prossimi dieci mesi, si è schierato con il pubblico e non con gli scioperanti. Ha evitato un intervento personale, ma ha dato incarico a una delle figure di primo piano del suo «governo ombra» di condannare lo sciopero dei macchinisti che ha ieri paralizzato la metropolitana di Londra. Vadano a un arbitrato, ha premuto; e dai ranghi della sinistra laborista, piegata in due anni di trasformazione socialdemocratica del partito, è partita una vivace contestazione.

Quella di ieri è stata, sul fronte degli scioperi, una delle peggiori giornate inglesi, forse la peggiore, degli ultimi dieci anni. Non a caso, di fronte a un programma di agitazioni sindacali che dovrebbe protrarsi fino a settembre, si parla già di un'«estate del malcontento». Era fermo il metrò, che ha colpito 1,6 milioni di passeggeri paralizzando la capitale; era fermo il servizio postale, su scala nazionale, e non è stata recapitata una sola lettera; si sono fermati i vigili del fuoco del Derbyshire, sostituiti alla meglio da mezzi dell'esercito. Forse Blair si è accorto che il tradizionale sostegno del suo partito all'azione sindacale gli sarebbe costato la simpatia di molti elettori.

Sarà stata una fine considerazione politica, ma resta il fatto che mai un leader laborista si era spinto tanto fuori del tracciato. Lo ha fatto incaricando il suo responsabile per l'istruzione e il lavoro, David Blunkett, di invitare i due sindacati in lotta ad accettare l'arbitrato. **(f. gal.)**

E' mancato al nostro affetto
Carlo Cerutti
Ne danno il triste annuncio la moglie **Caterina Gaira**, i figli **Anna** e **Renato** con i coniugi **Giorgio Fusco** e **Annamaria Angelucci** insieme ai nipoti **Laura, Marco, Carlo, Francesco** e **Luigi**. La cerimonia funebre avrà luogo sabato 20 luglio alle ore 11 presso la parrocchia di S. Roberto Bellarmino in piazza Ungheria, Roma.
— **Roma**, 19 luglio 1996.

Il **Presidente**, il **Vice Presidente**, l'**Amministratore Delegato**, il **Consiglio di Amministrazione**, il **Collegio Sindacale**, i **Direttori Generali**, i **Dirigenti** e il **Personale tutto** della **Stet - Società Finanziaria Telefonica p.a.** partecipano con profonda commozione la scomparsa del
dott. Carlo Cerutti
Consigliere Economico della Stet
già Amministratore Delegato e Direttore Generale della Società e ricordano con grande rimpianto la sua luminosa figura. Fu impareggiabile maestro di vita e di lavoro e per tutti fu guida carismatica del Gruppo Stet che portò a traguardi di grande prestigio la realizzazione delle promesse dell'attuale sviluppo delle telecomunicazioni italiane. I **Colleghi**, gli **Amici** e i **Collaboratori** sono vicini al dolore della famiglia, alla quale desiderano esprimere con animo commosso la loro sentita solidarietà.
— **Roma**, 19 luglio 1996.

Filippo e **Maria Vittoria Gagliano** partecipano con commozione al dolore della famiglia per la scomparsa di
Carlo Cerutti
ricordando con affetto il maestro e l'amico.
— **Roma**, 19 luglio 1996.

Umberto Silvestri, con **Marcella Emanuela** e **Guido**, prende parte commosso al dolore della famiglia per la scomparsa di
Carlo Cerutti
impareggiabile maestro di vita e di lungimirante operosità.
— **Roma**, 19 luglio 1996.

Il **Presidente**, l'**Amministratore Delegato**, il **Direttore Generale** ed il **Segretario Generale** di **Tim Telecom Italia Mobile** ricordano con memore affetto la figura, le grandi qualità professionali e umane del
dott. Carlo Cerutti
Consigliere economico della Stet e partecipano con profondo cordoglio al lutto della famiglia.
— **Roma**, 19 luglio 1996.

Il **Consiglio di Amministrazione**, il **Collegio Sindacale** ed il **Personale** di **Tim Telecom Italia Mobile** partecipano con commossa cordoglio al lutto della famiglia per la scomparsa del
dott. Carlo Cerutti
Consigliere economico della Stet.
— **Roma**, 19 luglio 1996.

Il **Presidente**, l'**Amministratore Delegato**, il **Consiglio di Amministrazione**, il **Collegio Sindacale** della **Scuola Superiore Guglielmo Reiss Romoli** partecipano con affetto al lutto della famiglia per la scomparsa del
dott. Carlo Cerutti
Presidente onorario della Società, ricordando con profonda commozione l'impegno con il quale ha seguito sin dalla nascita la scuola stessa.
— **Coppito (AQ)**, 19 luglio 1996.

I **Direttori**, i **Dirigenti** ed il **Personale tutto** della **Scuola Superiore Guglielmo Reiss Romoli** partecipano al dolore della famiglia per la scomparsa del
dott. Carlo Cerutti
Presidente onorario della Società.
— **Coppito (AQ)**, 19 luglio 1996.

Saverio Rotella e **Antonio Zappi** sono vicini nel dolore con profonda commozione alla famiglia per la scomparsa del
dott. Carlo Cerutti
— **Coppito (AQ)**, 19 luglio 1996.

Biagio Agnes particolarmente commosso per la scomparsa di
Carlo Cerutti
si associa con cristiana solidarietà al dolore dei familiari.
— **Roma**, 18 luglio 1996.

Il **Direttore**, il **Vice Direttore**, i **Dirigenti** ed il **Personale tutto** della **Sest - Divisione Sist S.p.A.** partecipano con profondo cordoglio al lutto per la scomparsa del
dott. Carlo Cerutti
Consigliere Economico Stet
— **Torino**, 18 luglio 1996.

Il **Presidente**, l'**Amministratore Delegato**, il **Direttore Generale** unitamente ai **Dirigenti** e al **Personale** di **Nuova Telespazio**, partecipano con profondo cordoglio al grande dolore che ha colpito la famiglia per la scomparsa del
dott. Carlo Cerutti
Consigliere Economico della Stet
già Direttore Generale, Amministratore Delegato della Capo Gruppo
di cui ne accompagnò la nascita e il suo sviluppo nei lunghi anni di vita trascorsi nel mondo delle telecomunicazioni.
— **Roma**, 19 luglio 1996.

Michele Tedeschi
Mario Draghi
Piero Giudi
Roberto Tana
Alberto Tripi
Antonio Giuseppe Urciuoli
Enrico Zanelli
Andrea Mencarelli
Antonio Maretti
Lorio Mariani
Umberto Carda
Pietro Ciucci
si uniscono sinceramente commossi al dolore della famiglia per la scomparsa del
dott. Carlo Cerutti
Consigliere Economico della Stet
ricordando le non comuni doti umane e professionali che hanno caratterizzato la sua lunga attività manageriale.
— **Roma**, 19 luglio 1996.

Il **Presidente**, il **Consiglio di Amministrazione**, il **Collegio dei Sindaci**, il **Magistrato** della **Corte dei conti**, il **Direttore Generale**, i **Dirigenti** ed il **Personale tutto** dell'**Iri S.p.A.** prendono viva parte al dolore della famiglia per la scomparsa del
dott. Carlo Cerutti
Consigliere Economico della Stet
che ha guidato per lunghi anni con capacità e intelligenza la Stet contribuendo in misura determinante allo sviluppo delle telecomunicazioni nel nostro Paese.
— **Roma**, 19 luglio 1996.

Il **Presidente**, l'**Amministratore Delegato**, i **Direttori Generali**, i **Dirigenti** ed il **Personale tutto** di **Telecom Italia S.p.A.**, partecipano con commozione al dolore della famiglia per la scomparsa del
dott. Carlo Cerutti
già Amministratore Delegato della Stet e capo carismatico del Gruppo.
— **Roma**, 18 luglio 1996.

La **Ifie S.p.A.** partecipa al dolore della famiglia per la scomparsa del
dott. Carlo Cerutti
per lunghi anni Consigliere della Società.
— **Moncalieri**, 18 luglio 1996.

Il **Presidente**, il **Vice Presidente**, l'**Amministratore Delegato**, il **Consiglio di Amministrazione**, il **Direttore Generale** ed il **Personale tutto** della **Sirtel S.p.A.** partecipano al dolore della famiglia per la scomparsa del
dott. Carlo Cerutti
Consigliere Economico della Stet S.p.A.
alla quale aveva dato il suo lungo ed appassionato contributo come Amministratore Delegato e Direttore Generale.
— **Roma**, 19 luglio 1996.

La **Presidenza**, il **Consiglio di Amministrazione**, il **Collegio Sindacale**, la **Direzione Generale**, i **Dirigenti** ed il **Personale tutto** dello **Csell - Centro Studi e Laboratori Telecomunicazioni S.p.A. - Torino**, partecipano al dolore della famiglia per la scomparsa del
dott. Carlo Cerutti
che è stato tra i principali ispiratori della costituzione dello Csell e ne è stato per molti anni Consigliere, fin dalla sua fondazione.
— **Torino**, 18 luglio 1996.

La **Presidenza**, il **Consiglio di Amministrazione**, il **Collegio Sindacale** e il **Personale** della **Italtel S.p.A.** partecipano con profondo cordoglio al dolore della famiglia per la scomparsa del
dottor Carlo Cerutti
Consigliere Economico della Stet
— **Milano**, 19 luglio 1996.

Il **Presidente**, il **Vice Presidente**, l'**Amministratore Delegato**, il **Direttore Generale**, i **Dirigenti** e il **Personale tutto** della **Sirti International** partecipano con profonda commozione al dolore della famiglia per la scomparsa del
dott. Carlo Cerutti
Consigliere della Stet
— **Roma**, 18 luglio 1996.

La **Presidenza**, il **Consiglio di Amministrazione**, il **Collegio Sindacale**, la **Direzione Generale**, i **Dirigenti** ed il **Personale tutto** della **Sirti S.p.A.** partecipano con profondo cordoglio al lutto della famiglia per la scomparsa del
dott. Carlo Cerutti
Consigliere Economico della Stet
ricordandone con rimpianto le incontestabili doti umane e capacità manageriali.
— **Milano**, 19 luglio 1996.

Il **Presidente**, l'**Amministratore Delegato**, il **Direttore Generale** ed il **Personale** della **Emse Società Immobiliare p.a.** partecipano con profondo cordoglio al lutto della famiglia per la scomparsa del
dott. Carlo Cerutti
Consigliere Economico della Stet
— **Roma**, 19 luglio 1996.

Mauro e **Silvana** con i loro figli sono affettuosamente vicini a Roberto e Sandra per la scomparsa della mamma
Maria Sapio Giordano
— **Torino**, 18 luglio 1996.

Si è spento serenamente in Acquedolci
Alfio Salanitro
di P.S. in pensione
di anni 88
Ne danno il triste annuncio la moglie, i figli, la nuora, il genero ed i nipoti. I funerali si svolgeranno oggi 19/7/1996 alle ore 10 nella chiesa San Benedetto Il Moro di Acquedolci.
— **Acquedolci (Me)**, 19 luglio 1996.

Gli amici della **Cisl Scuola Torino** sono vicini a Benedetto Salanitro nell'occasione della scomparsa del padre
Alfio Salanitro
— **Torino**, 19 luglio 1996.

La famiglie **Ferrarotti** e **Zargani** sono vicine a Benedetto e famiglia.

AIMC piemontese partecipa fraternamente al dolore di Benedetto per la scomparsa di papà **ALFIO**.

E' mancato
Franco Bonato
anni 59
Addolorati lo annunciano: papà, figli, nuore, sorelle, fratelli, cognati, nipoti. Funerali sabato 20 ore 16 in Mazzorno Sinistro (Adria-Rovigo), partenza ore 9 ospedale Molinette (via Santena). La presente è partecipazione e ringraziamento.
— **Torino**, 17 luglio 1996.

Tragicamente è mancato
Franco Benso
anni 26
Lo annunciano: la mamma **Gabriella Catozzi**, il papà **Giuseppe**, il fratello **Luigi**, zii, zie e parenti tutti. Funerali in Vinovo parrocchia S. Bartolomeo, sabato 20 ore 16. S. Rosario ore 20,30 del 19 in parrocchia.
— **Vinovo**, 19 luglio 1996.

La **Benso s.n.c. tutta**, Ti ricorda e ringrazia.

Caro **FRANCO**, nel ringraziarti per tutto quello che ci hai dato con la tua presenza... sarai sempre nei nostri pensieri. **Mario** e **Adriana**.

Gli zii **Claudio** e **Lucia** con famiglia, addoloratissimi piangono la perdita del caro **FRANCO**.

Caro **FRANCO**, sei stato un fratello meraviglioso, sarai sempre nel mio cuore. **Luigi**.

Giampiero Nola, Moreno Sivera e rispettive famiglie, partecipano al dolore della famiglia Benso per la perdita del caro **FRANCO**.

Caro **FRANCO** il ricordo della tua dolcezza rimarrà per sempre nel nostro cuore. Zia **Luisa** e zio **Renato**.

Ciao **FRANCO**, il tuo ricordo rimarrà indelebile. Zio **Domenico**, zia **Anna**, **Luca**.

La **Icos**, la **Nuova Cavit** e la famiglia **Colombo** partecipano al grande dolore della famiglia Benso.

Ciao **FRANCO** non ti dimenticheremo mai, i tuoi zii **Cesarina, Albino, Odilla, Sergio, Giorgina, Carmine, Feroli, Luciano**.

Sono vicine alla famiglia Benso le famiglie **Alessa, Bard, Camino, Galdano, Grosso** e **Ronco**.

E' mancato all'affetto dei suoi cari
Arnaldo Turatti
Lo annunciano i figli **Marisa, Grazia, Beppe** con le rispettive famiglie, parenti tutti. Funerali sabato 20 ore 10 in parrocchia.
— **Givoletto**, 18 luglio 1996.

Ricordano il caro **NONNO Nicoletta, Gabriella, Valeria, Cristina, Elena, Emanuele, Mauro, Andrea** e i piccoli pronipoti.

E' serenamente mancata
Margherita Piazzo nata Pagliero
La piangono la figlia **Rosanna** in **Favro Paris, Paola** in **Piccardi**, affezionati nipoti **Luciana, Stefania, Leopoldo, Maria Maddalena** e famiglie, parenti tutti. Funerali sabato 20 ore 8.45 via Rossetti 8.
— **Settimo T.se**, 18 luglio 1996.

Giovanna, Giovanni Defrancesco si uniscono al dolore.

NECROLOGIE
TARIFFE A PAROLA
NECROLOGIE: nome e cognome del defunto centrati, nonché eventuali titoli accademici ed onorifici: tariffa doppia. Località e data: obbligatorie in calce alla necrologia, vengono conteggiate per n. 4 parole.
ADESIONI: in presenza del nome e cognome centrati (tariffa doppia) sono obbligatori località e data in calce (conteggiati per n. 4 parole).
ANNIVERSARI: data e nomi centrati (obbligatori) tariffa doppia.
RINGRAZIAMENTI: con nome e cognome centrati (tariffa doppia) sono obbligatori località e data in calce (conteggiati per n. 4 parole).
Oltre a spese di trasmissione, Iva 19% per avviso.

Anna Massaro e famiglia sono vicini con grande affetto e partecipazione a Donatella e Anna per la grave perdita del loro caro
Clemente Lajolo di Cossano
— **Torino**, 17 luglio 1996.

Dirigenti e **Volontari** dell'**Avis torinese**, unitamente all'**Amministrazione** ed ai **Dipendenti** dell'**Avis Intercomunale Arnaldo Colombo**, prendono viva parte al dolore della dottoressa Donatella, aiuto responsabile del centro trasfusionale, per la scomparsa del papà.
Clemente Lajolo di Cossano
— **Torino**, 17 luglio 1996.

Si uniscono al cordoglio della famiglia i colleghi di Donatella:
Laura Albin
Igino Arbaldi
Tullio Barbieri
Roberto Barollo
Anita Bello
Mario Bianchi
Penny Biondi
Piero Bonino
Salvatore Bontempo
Roberto Borgogno
Sandra Braga
Paolo Calapano
Davide Coppa
Anna Cottino
Pinuccia Fasce
Paola Ghiazza
Osvaldo Giachino
Ugo Grangetti
Mariolina Iorio
Luciana Labanca
Sandro Martinelli
Anna Massaro
Massimo Milan
Giancarlo Musso
Aurora Nucci
Piero Oltone
Daniela Perruccio
Maria Luisa Ridolfi
Anna Salbo
Bruno Sivi
Edilberto Valderrama
— **Torino**, 17 luglio 1996.

Sandro e **Clara** con **Cesare** e **Tica** ricordano con commozione
Marco Rivetti
e sono affettuosamente vicini a Giovanna.
— **Torino**, 18 luglio 1996.

Il **Circolo degli Affari** prende affettuosamente parte al dolore del consocio Franco e della famiglia tutta per la scomparsa della mamma signora
Maria Benazzo Buzzi
— **Torino**, 18 luglio 1996.

Il **Consiglio** di **Amministrazione**, il **Collegio Sindacale**, il **Collegio** degli **Arbitri**, la **Direzione Centrale** ed il **Personale tutto** della **Banca Popolare di Novara** partecipano al dolore dell'amministratore delegato comm. rag. Alberto Costantini per la scomparsa della cara mamma signora
Onesta Bertini
— **Novara**, 18 luglio 1996.

E' serenamente mancata
Giuseppina Garetto Roveta
Lo annunzia la figlia **Lydia**, la nuora **Tiziana** con **Cristina** e **Federica**, nipoti, cugini e parenti. Per orario funerali telefonare 5622221.
— **Torino**, 18 luglio 1996.

Partecipano al dolore della cara amica Lydia: **Walter, Luciana, Cristiano** e **Claudio de Filippi**.

Paola partecipa al dolore di Lydia.

Bruno Flavia Cotto, Michele Magda Ragina sono vicini alla cara amica Lydia.

Laura Rinaldi e famiglia sono affettuosamente vicini a Lydia per la perdita della cara **MAMMA**.

E' mancato
Corio Iacopini
Lo annunciano la moglie **Maria**, i figli **Piercarlo** e **Giorgio**, nuora, nipoti e parenti tutti. Funerali sabato 20, ore 11,45, parrocchia San Vincenzo de' Paoli.
— **Torino**, 18 luglio 1996.

E' mancato
Euro Elameti (Vevo)
L'annunciano **Teresa Maricoda**, fratelli, cognati, nipoti e parenti tutti. Funerali, in forma civile, oggi alle ore 15 nella piazza del municipio di Venaria.
— **Venaria**, 17 luglio 1996.

E' mancato all'affetto dei suoi cari
Giuseppe Davì
ex impresario edile
anni 81
Lo annunciano la moglie **Elvira**, la figlia **Carla** con il marito **Giorgio Panicco**, i nipoti **Paola** e **Andrea**, il fratello **Michele** e famiglia, parenti tutti. Funerali in Avigliana sabato 20 corr. ore 10,30 chiesa S. Giovanni.
— **Avigliana**, 19 luglio 1996.

Mea, Gioachino, Fernando e famiglie affettuosamente ricordano il caro **GEFU**.

E' mancata all'affetto dei suoi cari
Domenica Frus
Ne danno il triste annuncio il fratello, cognata e nipoti. Funerali sabato 20 ore 10 parrocchia Pozzo Strada (via Bardonecchia, 159).
— **Torino**, 17 luglio 1996.

E' serenamente mancato il
rag. Carlo Converso
Ne danno il triste annuncio il figlio **Luciano** con **Anna**, la figlia **Lucia** con **Rino**, i nipoti **Riccardo** e **Raffaella** e parenti tutti. Funerali venerdì 19/7 ore 15,30 parrocchia S. Antonino Bra.
— **Torino**, 18 luglio 1996.

Sono vicini a Lucia: **Carlo** e **Paola, Antonio** e **Annamaria, Sergio** e **Anna, Renato D., Chiara** e **Ugo, Laura, Alfredo** e **Carla, Renata L., Gualtiero** e **Gara**.

Ricorderanno sempre con affetto la zia
Carmen Falletti
i nipoti **Carlo, Gianna** e **Mimmo** con le loro famiglie. I funerali avranno luogo sabato 20 luglio alle ore 8,15 presso la parrocchia di S. Alfonso, c.so Tassoni Torino; ed alle ore 9,30 al cimitero di Caselle Torinese.
— **Torino**, 19 luglio 1996.

Cristianamente è mancata
Maria Pavese ved. Gastaldi (Italia)
Lo annunciano **Anna, Ennio** e **Irma** parenti e amici tutti. Un ringraziamento particolare ai dottori Roberto Recupero e Mario Giovannone. Funerali domani ore 8,15 parrocchia Santissima Assunta (Lingotto). La cara salma sarà sepolta in San Germano Vercellese.
— **Torino**, 19 luglio 1996.

E' mancato
Giacomo Barbero
anziano FIAT
Lo piangono la moglie **Maria Nepote** e l'affezionata **Gabriella** con **Gigi** e **Manuela**. Un particolare ringraziamento al dott. Aldo Rossanino, al sig. Zoccali ed a quanti si sono prestati. Funerali sabato 20 ore 14 nella parrocchia San Giuseppe Benedetto Cottolengo.
— **Torino**, 17 luglio 1996.

«Finché noi vivremo, Tu vivrai in noi».
Tommaso Bigo
Ne annunciano la scomparsa la moglie **Fabia**, i figli **Fulvio** e **Fabiana**, nuora, genero e gli adorati nipotini. Funerali sabato 20 luglio alle ore 11,30 nel Cimitero di Moncalieri.
— **Moncalieri**, 19 luglio 1996.

In Alassio è improvvisamente mancato all'affetto dei suoi cari
Mario Ballocca
di anni 72
Danno il doloroso annuncio la moglie **Pia**, il figlio **Luciano**, la nuora **Mirella**, le nipoti **Giulia** e **Flavia**; i cognati **Carlo** e **Giorgina**, le nipoti **Susanna** e **Pia**. La esequie avranno luogo venerdì 19 c.m. alle ore 11,30 nel Cimitero di Sassi.
— **Torino**, 18 luglio 1996.

Partecipano al dolore di Pia e Luciano i consuoceri **Helmut** e **Domenica Weissenstein**.

Partecipando al dolore, affettuosamente vicini a Pia e Luciano, la sorella **Paola**, con il marito **Franco** e le figlie **Monica** e **Fabiana**, il fratello **Giusto** con il figlio **Riccardo** ed i nipoti **Mario-Guido** e **Guido**.

Ci ha lasciati
Maria Ferraris ved. Gallino
Lo annunciano con dolore la figlia **Luisella**, il genero **Paolo Gonay**, nipoti e parenti tutti. Un particolare ringraziamento al dottor Giovanni Dotta ed alle signore Assunta, Lina, Domenica. L'Estinta riposa nella tomba di famiglia al Casello Torinese.
— **Torino**, 16 luglio 1996.

Laura, Silvia e **Federico** sono vicini con affetto a Luisella.

Dopo lunga sofferenza cristianamente è mancata
Onorina Rossetti ved. Bertagnollo
anni 97
Lo annunciano i figli: **Ferruccio** con **Maria, Silvano** con **Mimma**; la nipote **Gabriella** con **Paolo**, cognata, nipoti, parenti tutti. Si ringraziano il personale medico e paramedico del Cto (6°, 7°, 14° piano) e della Clinica Bernini. Venerdì 19 ore 18,30 S. Rosario Parrocchia S. Alfonso. Sabato 20 ore 11,15 Clinica Bernini, ore 11,45 funerali Parrocchia S. Alfonso (Torino), ore 15 funerali a Borgaro (Biella) partenza dall'abitazione. Tumulazione nella tomba di famiglia.
— **Torino**, 17 luglio 1996.

E' mancata
Anna Caviglione ved. Pellegro
anni 84
Ne danno il triste annuncio i figli con le rispettive famiglie. Funerali sabato 20 ore 11,30 da via Sottigliera 11. La presente serve da partecipazione e ringraziamento.
— **Torino**, 18 luglio 1996.

Anna ricorda la cara **MADRINA**.

ANNIVERSARI

1895 1966
cav. Adelmo Guerraz
Ti ricordiamo con affetto e rimpianto. I tuoi cari.

1932 1996
Felice Frellino
Sempre vivo nel mio cuore. Tua **Mirella**.

Ti voglio un mondo di bene **PAPA'** adorato.

Non ti dimentico mai. **Emilio**.

Sei sempre nei nostri cuori. I tuoi gattini **Stefano, Francesca**.

19-7-1913 19-7-1986
Mario Bassi
Sei con noi, sempre.

1934 1995
Angelo Chiavacci
Vive indimenticabile nei nostri cuori. Moglie e figlie.

«Deve lasciare entro oggi ogni carica nel suo partito». Il leader serbo: non accetto ricatti

«Karadzic, hai tempo fino a mezzogiorno»

Holbrooke ribadisce l'ultimatum

ZAGABRIA
NOSTRO SERVIZIO

«Se vi azzardate ad arrestare Radovan Karadzic noi uccideremo i soldati dell'Ifor stazionati sul nostro territorio». L'ultima minaccia dei serbi di Bosnia alle truppe della Nato [illegible] sindaco [illegible] Ugljenik. A poche [illegible] dalla scadenza dell'ultimatum - ribadito ieri del mediatore americano Richard Holbrooke - a Karadzic che entro oggi deve ritir[illegible] dalla funzione [illegible] presidente dell'Sds, il partito al potere a Pale, i dirigenti serbo-bosniaci annuncia[illegible] rappresaglie contro i rappresentanti delle forze internazionali. [illegible] solo, ma a quanto afferma l'agenzia di stampa indipendente di Belgrado, Beta, Karadzic avrebbe rifiutato [illegible] ritirarsi così come avrebbe respinto un presunto asilo politico offertogli dalla Grecia.

A decidere che Karadzic dev'essere rimosso dalla sua carica di presidente del partito è stato il capo della [illegible] dall'Osce per la Bosnia, Robert Frowick, incaricato di organizzare le prossime elezioni di settembre. Frowick, che ha fatto spostare di quattro giorni l'inizio ufficiale della campagna elettorale (comincia oggi), ha fatto sapere che l'Sds non potrà presentarsi alle elezioni se Karadzic [illegible] verrà destituito. Per tutta risposta, le autorità serbo-bosniache h[illegible] ripetutamente minacciato le forze dell'Ifor (che sono state messe in stato di allerta) e la polizia internazionale stazionata nella Repubblika Srpska, l'entità della Bosnia controllata dai serbi.

«Si tratta della terza minaccia seria nell'ultima settimana, [illegible] dichiarato ieri il portavoce delle forze di polizia internazionale, Aleksander Ivanko. «Ma i nostri uomini sono dei professionisti e non si lasceranno ce[illegible]nte intimidire». Pochi giorni fa, il capo della sicurezza di Pale aveva annunciato che i rappresentanti dell'Onu verranno presi in ostaggio se le forze della Nato tenteranno di arrestare Karadzic. A detta di Ivanko, sul territorio della Repubblica Srpska in questo [illegible]mento ci sono circa 600 osservatori dell'Onu. Molto più numerosi sono i soldati dell'Ifor. Ma finora non han[illegible] tentato nessuna a[illegible] militare per arrestare il leader serbo-bosniaco e il generale Mladic, accusati di crimini di guerra dal Tribunale [illegible]ternazionale dell'Aia. Temono infatti uno scontro [illegible]ato con [illegible]lizie serbo-bosniache in cui potreb[illegible] perdere molti uomini. Ecco perché la diplomazia internazionale punta soprattutto sulla Carta di Belgrado, ovvero sulle pressioni contro il presidente Milosevic. Nelle ultime ventiquattro ore a Belgrado è ritornato due volte il mediatore americano Richard Holbrooke, l'autore degli accordi di Dayton. Ma dopo ripetuti colloqui [illegible] il presidente serbo, Holbrooke [illegible] è limitato a ripetere che Belgrado non sta rispettando gli impegni presi [illegible] la firma dell'accordo di pace e che prevedono l'arresto di Karadzic e Mladic e la loro consegna al Tribunale internazionale dell'Aia. «Tuttavia - ha detto Holbrooke - [illegible] elezioni si devono tenere e si terranno il 14 settembre, altrimenti la spartizione della Bosnia sarà inevitabile. Noi però non [illegible]osciamo la divisione del Paese». A commento della situazione attuale, Holbrooke ha detto che non si tratta di una catastrofe per il piano di pace, bensì di [illegible] sfida molto seria. Sinora però il mediatore americano, che ieri ha parlato [illegible] il presidente bosniaco Izetbegovic e poi di nuovo con Milosevic, non ha fornito soluzioni per il tandem Karadzic-Mladic, [illegible] ha confermato se l'Sds parteciperà o [illegible] alle elezioni di settembre. In concomitanza [illegible] Holbrooke sono arrivati a Belgrado il presidente del Parlamento serbo-bosniaco Krajisnik e il ministro degli Esteri Buha. I due avrebbero chiesto a Karadzic [illegible] ritirarsi, ma in cambio vogliono che la città di Brcko venga definitivamente attribuita all'entità serba. «Adesso tocca alla diplomazia segreta», ha detto Richard Holbrooke.

E' stata frattanto rinviata la visita che il campione di sci Alberto Tomba doveva fare oggi alle truppe italiane di stanza a Sarajevo.

Ingrid Badurina

KABUL, [illegible] SUL BAZAR

I «taleban» uccidono 15 donne e bambini

KABUL. Quindici persone [illegible] morte e altre 35 sono rimaste ferite ieri a Kabul quando tre razzi, lanciati dalle milizie degli integralisti «taleban» che assediano la capitale dell'Afghanistan, sono caduti sul mercato ortofrutticolo nell'ora di [illegible] affollamento. Secondo testimoni citati dall'agenzia iraniana Irna, la maggior parte delle vittime sono donne e bambini che si erano recati a fare compere nell'ultimo giorno lavorativo della settimana, precedente il riposo islamico del venerdì. Le stesse fonti hanno precisato che cinque persone sono morte all'istante e altre otto poco dopo il ricovero in ospedale. Sono stati oltre 2.500, secondo fonti governative, i morti e i feriti da quando, nell'ottobre scorso, i taleban hanno posto l'assedio [illegible] Kabul con l'intento di rovesciare [illegible] il presidente Burhanuddin Rabbani e insediare [illegible] governo islamico ancora più integralista [illegible] quello dei «mujaheddin» al potere. La capitale afghana ha vissuto la giornata peggiore il 28 giugno scorso, quando 60 persone sono rimaste uccise e 150 ferite sotto i razzi dei taleban. [Ansa]

19 MAGGIO: il mediatore [illegible] annuncia: «Karadzic ha promesso [illegible] ritirarsi». Immediata la smentita di Pale.

14 GIUGNO: Il summit di Firenze, sul rispetto degli accordi di Dayton, si conclude con un aut-aut a Karadzic: «Deve lasciare al più presto [illegible] politica».

23 GIUGNO: voci da Pale: Karadzic abbandonerebbe «a giorni» la presidenza della repubblica serbo-bosniaca ma non la politica.

[illegible] GIUGNO: ultimatum del vertice del G-7, allargato alla Russia: «Karadzic si ritiri entro il 1° luglio o torneranno [illegible] sanzioni».

30 [illegible]0: Karadzic si autosospende dalla carica [illegible] presidente e passa i suoi poteri alla vice, Biljana Plavsic.

3 LUGLIO: Karadzic rinuncia a candidarsi per le presidenziali bosniache del 14 settembre.

I serbi minacciano «Attenti, se cercate di catturarlo uccidiamo i soldati dell'Ifor»

Stato di allerta tra i soldati Rinviata la visita di Tomba

Il mediatore americano Richard Holbrooke in 24 [illegible] un colloquio a Belgrado [illegible] il presidente serbo, è poi stato a Zagabria per vedere il presidente croato Tudjman ed è ancora tornato a Belgrado

Trame politiche e «dolce vita» da Andreotti a Claudia Cardinale

«Com'era bello spiare a Roma»

Il libro di [illegible] colonnello del Kgb

MOSCA. A caccia perenne di belle donne e affari riservati, amico di celebrità internazionali dell'arte e dello spettacolo, in costante duello con il controspionaggio italiano: sono i tratti caratteristici del colonnello del Kgb Leonid Serghievic Kolosov, 70 anni, che ha scritto la parte relativa all'Italia del «Vademecum del Kgb sulle città del mondo», un «Baedeker» cultural-spionistico che i servizi [illegible] russi dedicano alle più belle capitali del mondo e le cui prime copie saranno oggi nelle librerie di Mosca.

Kolosov ha vissuto 15 anni in Italia, dalla fine degli Anni Cinquanta (era Krusciov) agli anni Sessanta (in pieno periodo di Breznev), prima [illegible] funzionario dell'ufficio commerciale sovietico e poi come corrispondente dell'Izvestija, [illegible] dei più importanti quotidiani russi. In entrambi i casi si trattava, però, [illegible] una semplice copertura: il [illegible] lavoro per cui era pagato Kolo[illegible] quello di spia.

La doppia vita è andata benissimo: «Pensi che il presidente del Consiglio Giulio Andreotti mi premiò pure con il "Mercurio d'oro" per la mia attività giornalistica», ha [illegible]chiarato ieri il [illegible] presentando il volume.

Il capitolo italiano della guida turistica ha lui come [illegible] Lo vediamo aggirarsi nei palazzi del potere romano alla ri[illegible]rca di informazioni riservate; ma Kolosov compare anche impegnato in attività più divertenti: c[illegible] ad esempio una sfida a chi beve più fiaschi di Chianti con il tenore Mario Del Monaco, frequentatore abituale dello studio di Renato Guttuso; [illegible] un tête-à-tête [illegible] la giovanissima Claudia Cardinale reduce dal [illegible] [illegible] «La ragazza [illegible] Bube». Come andò a finire quell'incontro? Il colonnello è gentiluomo e non rivela tutto: «Ormai sono passati tanti anni, e poi sul più bello telefonò l'ambasciatore».

Kolosov racconta molte storie di letto: gli pi[illegible] ricordare la fuga [illegible] Portofino assieme al corrispondente in Italia della Pravda, Vladimir Ghermakov, [illegible] ad alcune modelle sovietiche tra le quali però, [illegible] sua insaputa, c'erano anche delle [illegible] colleghe del Kgb; che fecero a Mosca la spiata, per cui l'organizzazione comunista dei servizi segreti fece convocare i due «playboy» per una severa lavata di capo. Sembra che il sesso sia stato una parte normale del suo lavoro di 007. Ma il colonnello tiene a precisare: «Un conto [illegible] conquistare una donna per dovere professionale, un altro conto per piacere personale», commenta il colonnello.

E la moglie era gelosa? «Dipende, quando la conquista della dama era dettata da esigenze di servizio, allora mia moglie doveva comprendere, oppure [illegible] i capi che intervenivano per rassicurarla sulla mia fedeltà sostenendo che dovevo assolutamente operare in quel modo per il bene della patria», risponde sornione il colonnello Kolosov.

Che conclude i suoi racconti con una nota di nostalgia per le favolose giornate della sua «dolce vita» [illegible] [e. st.]

Breznev, leader sovietico all'epoca dei fatti [illegible]

La storia d'Italia vista dagli 007 di Breznev

FRANCIA [illegible]

Tangente da 1 miliardo

Scandalo-Casinò Finisce [illegible] manette il [illegible] di [illegible]

PARIGI. Tre milioni di franchi (quasi [illegible] miliardo [illegible] lire) in [illegible] bio del permesso di installare slot-machines al Casinò: questa presunta «transazione» è costata al sindaco di Cannes Michel Mouillot (udf-pr) [illegible] prima notte in carcere, dopo che già due suoi collaboratori (il capo di gabinetto Jean de Mendiguren e l'assistente Yvette Bordenave) erano stati arrestati per lo stesso motivo.

Mouillot, che ha già alle spalle una condanna a [illegible] [illegible] la condizionale, sarebbe stato [illegible] (a quanto ha riferito ieri «Le Figaro») dalla società che gestisce le sale da gioco del «Carlton Casinò Club». Alla società sarebbero stati chiesti 3 milioni di franchi in cambio di un'autorizzazione [illegible] installare delle slot-machines senza passare attraverso il ministero dell'Interno, e la transazione si sarebbe realizzata in un albergo di Londra, sotto gli occhi della polizia britannica, allertata sulla vicenda. [Ansa]

COLOMBO [illegible]

Centinaia di vittime

[illegible] Lanka, le tigri [illegible] Strage di soldati

COLOMBO. Oltre 150 soldati dell'esercito dello Sri Lanka e un centinaio di ribelli sono rimasti uccisi in un attacco - il più sanguinoso dell'anno - lanciato da [illegible] migliaio di guerriglieri dell'«Ltte» (tigri per la liberazione del Tamil Eelam) contro [illegible] base militare di Mullaitivu, sulla costa nordorientale dell'isola a 380 chilometri da Colombo. I ribelli Tamil, sbarcati nella notte, sono riusciti ad occupare parte della base e il governo singalese [illegible] Colombo ha ordinato un contrattacco con il sostegno di elicotteri e commandos [illegible] reparti d'élite dell'esercito. La controffensiva governativa è stata lanciata [illegible] dal mare, dato che la regione circostante la città di Mullaitivu è controllata dalle «tigri», ed ha già po[illegible] alla distruzione [illegible] [illegible] imbarcazioni dell'«Ltte». Quindici altri militari sono stati uccisi tra mercoledì sera e ieri [illegible] altri violenti scontri scoppiati nella regione orientale del Paese. [AdnKronos]

Freschezza e vitalità per tutto il giorno, anche al sole*.

La forza delle piante, fra cui il ginseng, radice di giovinezza, assicura un recupero immediato in freschezza e vitalità, con un solo gesto.

*testato non fotosensibilizzante.

La prima Eau de [illegible] di trattamento.

[illegible] unica nel suo genere, dinamizza, rinfresca, tonifica profumando delicatamente. Per sentirsi in forma. Per lei e per lui.

CLARINS
PARIS

Una domanda di bellezza? Chiedete consiglio al vostro profumiere o scrivete a Clarins che vi risponderà personalmente.

Servizio Consumatrici Clarins
Via Di Vittorio, 13 - 40050 Villanova di Castenaso (Bologna)

Una ricerca del Cnr: censiti in Italia oltre 4 mila «grandi vecchi». La maggioranza è concentrata al Nord

«Centenari? Si nasce»

Il Dna determina la durata della vita

ROMA. Centenari si nasce: tutto dipende dal codice genetico. Di fronte al Dna le condizioni ambientali e il tipo di vita hanno un'influenza importante, ma non decisiva. E' una delle conclusioni della ricerca del Cnr sul «pianeta anziani»: in Italia ci sono circa 4 mila centenari, con un rapporto di quattro donne per ogni uomo. E i «grandi vecchi» sono in aumento e sono distribuiti in tutta Italia con una percentuale che va da 96 per milione di abitanti al Nord, a 64 al Centro e a 48 al Sud. I dati sono stati resi noti ieri da Claudio Franceschi, responsabile del «Progetto finalizzato invecchiamento» del Cnr.

«Per ora abbiamo censito 1162 centenari su 4to4 stimati - ha spiegato Franceschi -. Il massimo di età che abbiamo osservato in Italia è stata quella di una persona di 110 anni, ma pensiamo che si possa arrivare fino a 120 anni. Questi soggetti sono un esempio che si può raggiungere gli estremi limiti della vita umana in buone condizioni: circa un terzo, se non la metà di questi ultracentenari sono in buone condizioni mentali e fisiche. Il che significa che si può raggiungere questa età senza le grandi malattie come ictus, infarto, demenza, diabete, tumore».

«Le componenti che permettono di arrivare a questa età sono di natura genetica e, inoltre, ambientale - ha spiegato Franceschi -: ci possono essere dei geni che diventano fattori di longevità a seconda del tipo di vita che si conduce, vale a dire dall'alimentazione al tipo di lavoro. Finora abbiamo studiato sette geni ed è emerso che ce sono alcuni che controllano il metabolismo lipidico, la pressione arteriosa e la produzione energetica. Sembra, inoltre, che ci siano differenze tra centenari del Nord e del Sud: gli italiani sono etnicamente diversi in queste due zone».

«Di certo, esistono geni della longevità - ha aggiunto Franceschi - e abbiamo una banca del Dna per studiarli. Quelli più coinvolti, i gerontogeni, sembrano essere i geni che controllano la pressione del sangue e la produzione di alcuni neuromediatori, anche se non abbiamo prove dirette. I geni significativamente diversi nei centenari rispetto ai giovani sono l'Apob (metabolismo lipidico - apolipoproteina), il Th (tirosina idrossilasi), presente nei centenari del Nord, il Ren, regolatore della pressione, l'Mtdna, coinvolto nella produzione di energia».

«Quello che non riusciamo ancora a capire è perché le donne vivono tanto più a lungo - ha concluso Franceschi -. La donna vive 8-10 anni più dell'uomo e tra i centenari ne sono 928 su 1162. L'ipotesi più accreditata è che le donne siano state selezionate per avere un sistema immunitario più robusto perché esposte alle infezioni durante i parti. Sono anche responsabili del processo fondamentale della riproduzione e, visto che invecchiamento e riproduzione sono correlati, dovremo analizzare bene questo rapporto». [r. cri.]

In Italia i centenari sono un esercito: oltre 4 mila e la maggior parte sono donne

L'apparecchio impiantato dietro l'occhio dovrebbe registrare l'intera esistenza dell'individuo

L'ELETTRONICA SFIDA LA MORTE

Il microchip dell'immortalità

La vita registrata su una piastrina

LONDRA L'HANNO già chiamato «il chip dell'immortalità»: un microcircuito da inserire nel cervello, e da portare al polso come un orologio, capace di registrare immagini e sensazioni di tutta una vita, di riproporle a chi le ha vissute o ai suoi figli, addirittura in grado di fornire una memoria già completa ai neonati. Lo fantascienza si scatena, ma quell'«anima elettronica» appartiene più al regno della realtà che a quello della fantoscienza: un'équipe di scienziati della British Telecom è già al lavoro, per attuare l'incredibile progetto entro i prossimi 10 o 30 anni, per creare la più straordinaria osmosi fra computer e cervello.

Una finestra sull'anima o, più banalmente, il non plus ultra dei filmetti casalinghi: disponibile entro il 2025, secondo gli scienziati del centro ricerche di Martlesham Heath, presso Ipswich, a un prezzo più che accessibile, l'equivalente di un milione di lire d'oggi. «Sarà per l'uomo quello che la "scatola nera" è per gli aerei», azzarda Chris Winter, l'uomo che dirige l'équipe «Soul Catcher» (acchiappa-anima): «Questa è la fine della morte, l'immortalità nel suo senso più vero. Future generazioni potranno "ricostruire" una persona perché la sua vita e la sua vivranno per sempre in una pellicola di silicio».

Nel prossimo futuro, secondo gli scienziati inglesi, saranno disponibili chip con una capacità di 10 milioni di megabyte: all'incirca, secondo i loro calcoli, la quantità d'informazione che un essere umano può accumulare con i propri sensi lungo l'arco della vita. Basta quindi collegare il chip, portato al polso come un orologio, a una serie di sensori collocati nel cervello; e addirittura sistemarlo dietro l'occhio, pronto a catalogare ogni sensazione. «Non ci sono dubbi sulla futura disponibilità del chip», dice Winter: «Quello che resta da stabilire è come utilizzare la relativa tecnologia. Possiamo dire, per analogia, che abbiamo scisso l'atomo ma non abbiamo ancora costruito la bomba atomica».

La fantasia ha libero sfogo. E se, mettendo insieme le informazioni del cervello con quelle genetiche, si potrà ricreare una persona completa, fisicamente ed emotivamente? «Con questo chip - dice Winter - si potranno raccontare ad altre persone profumi, suoni e immagini come li ha percepiti il soggetto. In termini di comunicazione, la parola e la scrittura appariranno mezzi grezzi e incompleti». Ma fra tanto entusiasmo fanno capolino anche remore etiche e scientifiche. E' giusto, si domanda qualcuno, «catturare» l'anima di una persona e utilizzarla per alchimie cerebrali oggi impensabili? E poi proprio sicuri, obbietta Ken Hasse del Mit, il Massachusetts Institute of Technology, che conosciamo il cervello abbastanza per poterlo ridurre a uno schema digitale? Non è il solo ad avere dubbi. «C'è il rischio - dice il professor Steven Rose, della Open University - che le informazioni memorizzate dal chip siano prive di significato»: un anonimo elenco di dati, che possono essere «riletti» e capiti solo dal cervello che li ha elaborati.

Fabio Galvano

Il padre accusa: «Santoro ha aizzato la gente contro di me»

L'ultimo sgarbo a Mimì

Varese, profanata la tomba della Martini

VARESE. «Ringrazio Michele Santoro che ha aizzato tutta la gente di Bognara contro di me». E' furioso e amareggiato Giuseppe Berté, il padre della cantante Mia Martini, dopo l'ultima offesa. Hanno profanato la tomba della figlia, nel piccolo cimitero di Cavaria, nel Varesotto, divelto il disco di ceramica e bronzo che ritraeva Mimì e sporcato il marmo del monumento con sabbia e polvere di peperoncino.

«C'è dispetto e odio in questi vandalismi, c'è qualcuno che non vuole che mia figlia, da morta, rimanga con me». L'ex preside in pensione, che ha scoperto l'episodio la mattina del 30 giugno scorso, ha presentato un esposto alla procura della Repubblica di Busto Arsizio. Ieri il fascicolo è finito sulla scrivania del sostituto procuratore Roberto Cravero che ha subito mandato una pattuglia dei carabinieri a verificare l'entità del danno.

«Purtroppo quel cimitero è sempre aperto - dice Giuseppe Berté -. Il 29 giugno, di venerdì, almeno fino alle 21 la tomba era intatta. Me lo ricordo bene. Sono stato lì fino a quell'ora. Deve essere successo quella notte, perché il sabato mattina, quando sono ritornato, ho trovato il disastro».

E non sarebbe neppure la prima volta. «Hanno già rubato altre tre fotografie di Mimì, sulla lapide, prima che il monumento funebre fosse pronto. Ora però si devono essere organizzati. Per staccare il disco devono aver usato una mazza o un martello. Il monumento rappresenta un mappamondo sovrastato dalla copia di un disco le note musicali che girano tutt'attorno. Nel centro del disco che è di bronzo c'era la foto in cornice di mia figlia».

Quanto alla sabbia e al peperoncino Giuseppe Berté riflette: «Sono simboli della Calabria e di Bagnara in particolare. Non vorrei che qualcuno pensasse di portare i resti di Mimì in quella terra». Non sospetti, i suoi, ma le molte preoccupazioni nascono anche dalle numerose telefonate ricevute dopo la trasmissione di Michele Santoro sul caso di Mia Martini.

«Le dichiarazioni della mia ex moglie, quelle delle altre figlie - dice con tono concitato il padre della cantante morta il 12 maggio di un anno fa, secondo i risultati dell'autopsia, per una overdose di cocaina -... nessuno ha pensato di sentire lo stesso padre. Le loro sono tutte falsità».

Il cimitero di Cavaria, da un anno a questa parte, è diventato meta di pellegrinaggi di fans ancora legati al ricordo dell'interprete di «Minuetto». In molti si erano radunati, in silenzio, davanti al monumento che raccoglie le ceneri di Mimì, lo scorso 12 maggio, per il primo anniversario della scomparsa. Alcuni lasciano fiori sul marmo, altri biglietti, anche sabbia di mare e peperoncino, due cose che Mia Martini amava molto e che ricordavano le sue origini.

«Questa volta è diverso - conclude Berté -, gli ammiratori avrebbero mai portato via la fotografia di Mimì rovinando tutto il monumento. Questi sono solo vandali, e spero che li trovino al più presto».

Olga Piscitelli

La tomba profanata di Mia Martini nel cimitero di Cavaria, nel Varesotto (NEW PRESS)

A 2 mila lire, in Valle d'Aosta e in Liguria

«La Stampa» e «Sole-24 Ore» in vendita insieme in edicola

TORINO. «La Stampa» e il «Sole-24 Ore» potranno essere acquistati insieme nelle edicole della Valle d'Aosta e in quelle delle province di Savona e Imperia da lunedì 22 luglio a domenica 1° settembre.

L'esperimento di vendita abbinata si propone di dare ai lettori interessati un'opportunità in più di lettura, unendo alla visione politica, sociale e culturale italiana e internazionale de «La Stampa» quella di un giornale economico-finanziario come il «Sole». Nato nel 1865, il «Sole-24 Ore» è attualmente, nel suo segmento, il quotidiano più letto d'Europa.

In Valle d'Aosta e nelle province di Savona e Imperia sarà possibile acquistare i due giornali insieme al prezzo di 2000 lire anziché 3100 (1500 lire «La Stampa» più 1600 lire del «Sole 24 Ore»). I lettori di «Specchio» potranno acquistare i due quotidiani e il settimanale a 3000 lire. Naturalmente sarà sempre possibile acquistare «La Stampa» e il «Sole 24-Ore» separatamente, al loro abituale prezzo. L'iniziativa, che consentirà ai lettori della Valle d'Aosta e delle due province liguri di avere una informazione più ricca, segue analoghi accordi già operativi con importanti giornali stranieri, quali «Le Monde» e «Nice Matin». [r. cri.]

FASCINO E POTENZA
TURBODIESEL
Alfa Romeo
NON PAGA SUPERBOLLO
NON SPRECA CARBURANTE
179 Km/ ora
A.R. 145 TD
A.R. 146 TD I

Vetri elettrici - Chiusura centralizzato - Lavatergilunotto - impianto radio + 6 altoparlanti - Alfa Code - Servosterzo - Vetri atermici - Fendinebbia - CORSO DI GUIDA SICURA COMPRESO NEL PREZZO
Prezzo Chiavi in mano L. 28.900.000
Prezzo Chiavi in mano L. 29.750.000
L'innovativo sistema che consente di guidare un'auto nuova ogni 2 anni.
Migliaia di automobilisti hanno già scoperto che conviene.
TD
ANTICIPO L. 5.200.000
24 QUOTE MENSILI
L. 626.000
Auto nuova ogni 2 anni.
A.R. T.D. L
L. 644.000
Dopo 2 anni sei libero di: - tenerla versando il residuo - tenerla rifinanziando il residuo prezzo sostituirla con un' auto . Il tuo usato verrà valutato quotazioni di " Quattroruote ".
E' un' offerta esclusiva della concessionaria
SOGEA
C.SO 40 - TORINO - TEL. 011/ 3299333
C.SO MONCALIERI 15 - TORINO - TEL. 011/6604144
C.SO FRANCIA 332 - D - TEL. 011/ 4055000
C.SO TURATI 33 - TORINO - TEL. 011/
DI PARTITA IVA
SOGEA
GRUPPO COMMUNICATION

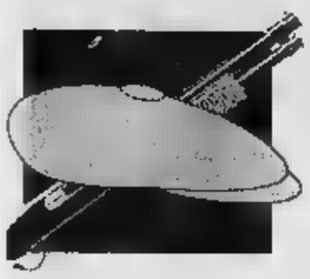

Identificato grazie alle rivelazioni di un pentito, è già in cella per la rapina alle poste di Palermo

«Ecco l'uomo dei boss che spiò Falcone»

Strage di Capaci, si chiude il cerchio sugli esecutori

CALTANISSETTA. Quattro anni dopo, si allunga la lista dei responsabili della strage di Capaci. Il pentito Calogero Ganci infatti ha accusato Antonino Galliano, di 38 anni, affiliato alla sua cosca del popolare rione Noce, di essere complice che l'affiancò nel difficile compito di spiare Falcone. Accuse con riscontri che la procura della Repubblica di Caltanissetta ha giudicato positivi, tanto da indurre il giudice per le indagini preliminari Gilda Lo Forte a firmare contro Galliano un ordine di custodia cautelare in carcere che le era stato richiesto dal procuratore Giovanni Tinebra, dall'aggiunto Paolo Giordano e dal sostituto Luca Tescaroli. Il nuovo imputato, il quarantunesimo, era già in prigione per la partecipazione l'anno ad una rapina alle poste centrali di Palermo che fruttò circa 29 miliardi. Riuscito il colpo, prevalsero però gelosie e divisioni e due pentiti rivelarono alla polizia retroscena che consentirono numerosi arresti, ma il recupero solo di una minima parte del bottino miliardario. I poliziotti del gruppo speciale «stragi Falcone e Borsellino» avrebbero trovato vari riscontri alle rivelazioni di Calogero Ganci su Galliano. E i magistrati, ieri a Caltanissetta, non hanno avuto remore nel dichiarare che il pentito sta consentendo di indagare a tutto campo per fare definitiva chiarezza sulla dinamica della strage di Capaci. A questo proposito ai giornalisti in procura Paolo Giordano ha detto: «Vi sono ancora zone d'ombra che dobbiamo scandagliare, relativamente all'esecuzione della strage». E mentre il titolare della procura, Tinebra, non ha nascosto la contentezza per la nuova incriminazione («Il fronte degli imputati - ha detto - si estende, e noi indaghiamo con una carica particolare non solo per il nostro ufficio, ma per tutto il Paese»), Giordano ha osservato che i recenti pentimenti di giovani mafiosi dimostrano che «i giovani di Cosa nostra si rendono conto di essere in un vicolo cieco e che senza pentirsi non hanno prospettive». Il procuratore aggiunto di Caltanissetta ha quindi precisato che Calogero Ganci, con il padre Raffaele e il fratello Domenico, e con Salvatore Cancemi (altro pentito) e appunto Antonino Galliano fu incaricato di controllare gli spostamenti delle auto blindate assegnate a Falcone sin dal 12 maggio, cioè undici giorni prima della strage. E quel giorno, quasi all'ora fatidica, Calogero Ganci telefonò dal cellulare di Gioacchino La Barbera (altro pentito, che era luogo ben prima dell'esplosione) comunicandogli che l'auto era uscita dal garage e, lui che è macellaio, avvertì: «La carne è arrivata», cioè Falcone e la moglie erano giunti da Roma.

Dei 41 imputati per la strage di Capaci il più importante è certamente Totò Riina, il padrino di Cosa nostra che ha collezionato dodici ergastoli negli ultimi tre anni, da quando è catturato, e cinque sono pentiti. Il processo che è in corso da un anno però rischia di bloccarsi per la composizione del nuovo collegio di corte d'assise dopo la forzata rinuncia, per incompatibilità, del presidente e di altri due giudici. Si attende ora la nomina dei nuovi giudici.

Intanto Giovanbattista Ferrante, 38 anni, che si è pentito giorni fa, ha ammesso di aver partecipato a tre stragi: quella di Capaci e via D'Amelio e quella nel , nello scoppio di un'autobomba, mentre dilaniati il consigliere istruttore del tribunale Rocco Chinnici, che era il capo di Falcone e Borsellino, due carabinieri e il portinaio dello stabile in cui abitava. E nel quarto anniversario di D'Amelio, oggi a Palermo, sono attesi il presidente del Senato Nicola Mancino e i ministri Napolitano e Giovanni Maria Flick.

Antonio Ravidà

I MANDANTI

Il re della mafia, Totò Riina

Totò Riina, Bernardo Provenzano, Bernardo Brusca, Pietro Aglieri, Filippo e Giuseppe Graviano sono, secondo la magistratura, i mandanti della strage di Capaci in cui Giovanni Falcone

IL SUPERVISORE

Leoluca Bagarella, fratello della moglie di Riina

Leoluca Bagarella, fratello di Ninetta Bagarella (moglie di Totò Riina), arrestato dopo anni di latitanza, nell'organizzazione della strage di Capaci avrebbe avuto per la Cupola il ruolo di supervisore

CHI COORDINO'

Salvatore Biondino, autista di Totò Riina

Salvatore Biondino, degli ultimi pentiti di Cosa Nostra, autista di Riina (anche con le sue indicazioni il Padrino è catturato), aveva avuto il compito di coordinare i vari gruppi che realizzarono l'attentato

IL COMMANDO DELLA STRAGE

Ecco infine i nomi e i ruoli del commando della strage di Capaci. Raffaele Ganci, con i figli Calogero e Domenico e Antonino Galliano dalla macelleria di via Lojacono controllavano l'autoblindata nel garage di Falcone per capire quando sarebbe arrivato a Palermo. Quando l'auto uscì dal garage dissero: «La carne è arrivata». Salvatore Cancemi partecipò ai sopralluoghi Gustavo Sciarabba ebbe l'incarico di seguire gli spostamenti di Falcone a Roma. Salvatore Shegla fornì il telecomando. Pietro Rampulla fu l'artificiere. Giuseppe Agrigento procurò parte dell'esplosivo che

Antonino Galliano, è accusato di essere la spia

servì alla strage. Giovanni Brusca invece premette il telecomando. Santino Di Matteo, Antonino Gioè, Gioacchino La Barbera sistemarono l'esplosivo nel tunnel sotto l'autostrada nel tratto di Capaci

Andreotti

Mai conosciuto il boss Sinacori

ROMA. «La notizia secondo la quale io avrei assistito ad un battesimo della famiglia Sinacori è falsa». E' quanto afferma in una dichiarazione il senatore Giulio Andreotti, riferendosi ad un articolo della «Stampa» riguardante l'arresto del boss Vincenzo Sinacori, considerato uno dei padrini di Cosa nostra a Trapani, caduto in trappola l'altro ieri, mentre dormiva in un appartamento del centro, convinto di essere al sicuro.

Nell'articolo si parla di una fotografia già esibita dai procuratori che sostengono l'accusa al processo di Palermo contro il senatore, in cui Andreotti veniva ritratto in una chiesa romana, durante una cerimonia officiata da un parente della moglie di Sinacori e alla quale avrebbe preso parte anche il boss siciliano.

Su questa foto, l'ex presidente del Consiglio Andreotti aveva già precisato di aver assistito all'inaugurazione di un edificio religioso voluto da don Pernice, ignorandone ogni parentela con la famiglia Sinacori. **[r. ori.]**

Dopo l'attentato finì il potere dei corleonesi

Un'immagine della strage a Capaci, dove Giovanni Falcone

Pure loro, finiti a Pianosa, decisero di diventare collaboratori. Da allora, l'ondata dei nuovi pentiti non è più arrestata. E nemmeno le retate. Le manette sono scattate ai polsi di Raffaele Ganci, dei suoi figli Calogero e Domenico, di Mico Farinella, di Filippo e Giuseppe Graviano. In carcere sono finiti Leoluca Bagarella, Nicolò Di Trapani, Salvatore Cucuzza. E, infine, anche Giovanni Brusca.

Blitz e pentiti, pentiti e blitz. Una catena che ha letteralmente scardinato la nomenklatura corleonese. Fino agli ultimi che hanno «tradito» Cosa nostra: Giovanbattista Ferrante, Francesco Paolo Anselmo e Calogero Ganci, la staffetta che avvertì i killer dell'arrivo di Falcone a Palermo. «Parlo perché voglio dare una lezione di civiltà», ha spiegato il figlio di don Raffaele al sostituto di Caltanissetta Luca Tescaroli. «Cosa nostra ha fatto solo del male. E' diventata ormai la feccia umana».

Sandro Rizza

LA CAPORETTO DI COSA NOSTRA

Quel «brindisi» di Riina boomerang per la mafia

Giovanni Falcone, morì a Capaci quattro anni fa

PALERMO

Il brindisi lo fecero in una villetta alle porte di Palermo. Totò Riina disse a Raffaele Ganci di andare a prendere una bottiglia di champagne perché si doveva festeggiare l'uccisione di «quel cornutazzo» di Giovanni Falcone. Era un pomeriggio del giugno 1992. Non era passato neppure un mese dalla strage di Capaci. Riina alzò il bicchiere e disse: «Brindiamo, perché tutto è andato bene». Attorno al tavolo c'erano i generali dell'esercito corleonese, i fedelissimi che avevano predisposto l'«attentatuni». C'erano Giovanni Brusca, Raffaele Ganci, Totò Cancemi e Salvatore Biondino. Brindarono tutti, in perfetto silenzio, e poi si allontanarono alla spicciolata, per non dare nell'occhio. L'ultimo a lasciare la villa fu il capo dei capi, Riina «u' curtu», dopo aver sussurrato al pupillo Ganci: «Stai tranquillo, ché la responsabilità di tutto è mia». Rassicurazioni inutili. E non sapeva, Riina, che quel pomeriggio sarebbe stato l'inizio della fine. Che il «botto» di Capaci sarebbe diventato la maledizione di Cosa nostra. E avrebbe segnato il crollo dello strapotere corleonese.

Per la prima volta, i boss avevano paura. Falcone, da morto, poteva fare più danno che da vivo. Lo stesso Ganci, il vecchio patriarca della Noce, sembrava preoccupato: «U' zu Totò ci consumò a tutti», si lamentava. E non era il solo a pensarla così. Nel giro di qualche settimana, l'intero gotha corleonese era in agitazione. Lo racconta Cancemi, l'ex padrino di Porta Nuova, che si è pentito subito dopo la strage di Capaci: «Tra gli uomini d'onore c'era molta apprensione e tutti che la reazione dello Stato avrebbe distrutto Cosa nostra». Nessuno protestava apertamente, perché Riina stroncava nel sangue qualsiasi ribellione, ma il dissenso dilagava a vista d'occhio. Persino Michelangelo La Barbera, sotto-capo di Boccadifalco, che aveva certo fama di moderato, manifestò la sua preoccupazione. «Era contrariato», rivela Cancemi. «Non era d'accordo la linea di Totò Riina, per paura delle conseguenze negative che sarebbero ricadute su Cosa nostra».

Qualcosa, insomma, era andato storto. L'attentato a Falcone rappresentava, fino a quel momento, il punto più alto dell'offensiva terroristica sferrata dai corleonesi. Riina, giocando il tutto per tutto, stava per far scattare la strage di via D'Amelio, l'esplosione dell'auto-bomba che avrebbe dilaniato il giudice Paolo Borsellino e cinque agenti della scorta. Quando l'ordine fu diramato tra le famiglie, tutti capirono che per la linea stragista imposta da Totò «u' curtu», Cosa nostra avrebbe pagato costi altissimi, forse i più alti della storia secolare. Cancemi stava all'erta e non perdeva una battuta: «L'espressione che sentivo sulla bocca di molti era: "minchia, u' Stato ora a tutti ci macina"».

E lo Stato, finalmente, fece la sua parte. Il decreto Martelli, che allungava i termini di custodia cautelare, fu convertito in legge. E l'articolo 41 bis, che sanciva il regime carcerario duro, trascinò centinaia di mafiosi detenuti a Pianosa e all'Asinara. Erano finiti i tempi d'oro dell'Ucciardone, dove i boss passeggiavano a ostriche e champagne. Fiaccati dall'isolamento, incastrati da raffiche di ergastoli, crollavano, uno dopo l'altro, padrini e soldati semplici. Gaspare Mutolo e Pino Marchese furono i primi a saltare il fosso. Poi toccò a Baldassare Di Maggio, il reggente di San Giuseppe Jato. Ce l'aveva a morte con Riina che lo aveva emarginato e per questo spifferò il suo covo ai carabinieri del Ros. Quando lo zio Totò, il 15 gennaio 1993, finì in manette, la maledizione della strage di Capaci era appena cominciata.

«Finché ci sarà un corleonese libero» rassicurò Bernardo Provenzano, la primula rossa di Corleone, «tutto sarà come prima». Ma nulla era ormai come prima. E quando Provenzano decise di sequestrare Ultimo, il capitano che aveva arrestato Riina, il dissenso rischiò di diventare ribellione aperta. Ganci stavolta parlò chiaro: «Zu Binnu, ma che vogliamo fare la guerra allo Stato?». Era l'estate del 1993. Totò Cancemi, che si era schierato con i dissidenti, si fece arrestare: «Sono sicuro - disse - che Provenzano mi vuole morto». Fu lui il primo a raccontare ai magistrati di Caltanissetta la preparazione della strage di Capaci. E dopo di lui vennero Santino Di Matteo e Gioacchino La Barbera, due picciotti di Altofonte, incaricati di piazzare l'esplosivo sotto l'autostrada.

«Siete contenti, killer?», ma uno di loro replica: ho la coscienza a posto

Uno bianca, la rivolta delle madri

Bologna: in aula attaccano gli assassini dei figli

BOLOGNA. Una mamma svenuta per l'emozione e le altre donne, tutte madri o mogli delle vittime della banda della Uno Bianca, non sono più riuscite a trattenere dolore e rabbia. Densa di emozione l'udienza ieri mattina in corte d'assise a Bologna dove è in corso il processo per i crimini bolognesi della banda. Fra i delitti attribuiti ai fratelli Savi e ai loro complici anche l'omicidio della guardia giurata Carlo Beccari, ucciso il 19 febbraio '88 nella tentata rapina alla Coop di Casalecchio. La madre della guardia giurata, durante la pausa, si è sentita male ed è stata adagiata sulle sedie. «Siete contenti, assassini» ha iniziato a gridare la moglie di una delle vittime che si è diretta verso le gabbie dove erano rinchiusi gli ex poliziotti Marino Occhipinti e Alberto Savi. «La mia coscienza è a posto - ha ribattuto Occhipinti -. Ho già pagato anche troppo per quello che non ho fatto».

La mamma di Massimiliano Valenti, il giovane testimone della rapina al Credito romagnolo di Zola Predosa ucciso dai banditi, non è più riuscita a trattenere i singhiozzi. «Aveva 21 anni, il «Massimo» ha ripetuto fra le lacrime. «Fatemi morire - è riuscita a urlare ancora la signora Beccari prima che arrivasse l'ambulanza -. Eravate in cinque. Confessate. Mi avete portato via il mio gioiello, il mio angelo. Ditemi chi è stato».

Per l'omicidio di Casalecchio sono accusati Fabio e Roberto Savi, Marino Occhipinti in concorso con ignoti.

La rabbia di alcuni familiari si è manifestata anche quando l'ex brigadiere dei carabinieri Domenico Macauda (condannato a 8 anni e 4 mesi e in continuazione a un anno e 4 mesi, per i depistaggi delle indagini sull'omicidio dei carabinieri Stasi ed Erriu, trucidati il 20 aprile '88 a Castel Maggiore, e sull'omicidio di Casalecchio) ha deciso di non rispondere alle domande dei giudici avvalendosi della facoltà di non rispondere. Ai giornalisti Macauda, che ora è libero ed è tornato al paese, a Rosolini in provincia di Siracusa, ha dichiarato di non aver conosciuto Roberto Savi e ha continuato a dirsi innocente per Casalecchio. Perché ha sviato le indagini su Stasi ed Erriu, gli è stato ancora chiesto? «Motivi personali» ha risposto. L'omicidio dei due carabinieri è stato ricostruito dal pm, Valter Giovannini, e dal maresciallo Paolo Mazzolani che nel '88 comandava la stazione di Castel Maggiore. Il maresciallo ha ricostruito con precisione, ma anche tanta emozione (da allora io tutte le notti ho pensato a queste cose), la scena che si era trovato davanti agli occhi quella (Erriu che era al posto di guida, assistito da una infermiera, che prima di morire aveva invocato la madre e Stasi che era riuscito a estrarre la pistola) e anche le indagini successive ripercorrendo nel dettaglio tutti gli spostamenti della «sua» pattuglia prima della sparatoria.

(m. o.)

Roberto Savi

Palermo: la ragazzina si è rivolta alla polizia

Costretta dalla mamma a prostituirsi a 16 anni

PALERMO. «Basta. Non ne posso più». Disperata, a Palermo una ragazza di 16 anni, figlia unica di povera famiglia, ha denunciato padre e madre alla polizia. Lui l'ha violentata una volta e ha tentato di farlo ripetutamente, ma è stato respinto con sdegno. Lei l'ha obbligata a prostituirsi per 500 mila lire sotto un albero in un giardino di agrumi in una borgata di Palermo e, per essere sicura che non lasciasse scontento il cliente, ha voluto assistere all'incontro. Poi la donna è tornata alla carica e il buono e con le cattivo nel tentativo, andato a vuoto, di convincerla a prostituirsi ancora con altri uomini.

A quel punto la ragazza è precipitata in uno stato di assoluta prostrazione, sentendosi indifesa e tradita proprio da chi avrebbe dovuto proteggerla dalle insidie della vita. E ha deciso, allora, di rivolgersi alla polizia. In questura la sua denuncia circostanziata ha fatto quasi subito escludere l'invenzione di una mitomane. E' scattata un'indagine condotta nella più assoluta discrezione per non allarmare i genitori e per evitare lo scandalo. Sono entrati in azione anche un'assistente sociale e uno psicologo.

La giovane è stata invitata ad essere accorta il più possibile nei rapporti, ormai tesissimi, in famiglia. Ma non sempre c'è riuscita e dopo litigi accesi e frequentissimi è fuggita più volte di casa, tornandovi soltanto dopo l'assicurazione da parte dei genitori che tutto sarebbe cambiato, che nessuno l'avrebbe più infastidita. Ma poi il padre è tornato a insidiarla e la madre a proporle di «fare la vita», allettandola con i cospicui guadagni che, giovane e carina com'è, avrebbe certamente ottenuto. Così si è arrivati all'arresto dei due ordinato dal giudice per le indagini preliminari per violenza carnale e induzione alla prostituzione. **(a. r.)**

Lettera al presule di Vicenza del giovane killer dei genitori

Maso al vescovo: mi pento

«E' Cristo il segreto della conversione»

DAL NOSTRO CORRISPONDENTE

«Eccellenza, in occasione della festa dei Santi Pietro e Paolo le invio i miei auguri di buon onomastico accompagnati dalla preghiera a Gesù che ricevo ogni settimana nella Comunione». Sembra la lettera di un sacerdote, quella che è arrivata qualche giorno fa al vescovo di Vicenza, Pietro Nonis. Invece dietro alla prosa degna di un seminarista c'è la mano di Pietro Maso, il giovane di Montecchia di Crosara, nel Veronese, che nell'aprile del 1991 con alcuni amici massacrò i genitori a colpi di spranga. E che adesso, dietro le sbarre del carcere milanese di Opera, parla di redenzione, pentimento, espiazione e luce divina. In attesa di scontare una condanna a 30 anni.

Tutto nasce dall'incontro di qualche mese fa tra il vescovo e Maso. Un colloquio riservato, in una stanzetta del carcere. Un'ora di confessione. Che adesso è diventata anche lettera: «E' Cristo il segreto della mia conversione e del mio pentimento - scrive -. La ringrazio ancora, monsignore, per la visita che mi ha fatto. La ricordo sempre e spero che torni a trovarmi». E ancora: «Preghi per me, perché sia costante nel mio cammino spirituale. Io la considero sempre come mio padre. Mi benedica».

Adesso è inevitabile: vero pentimento, crisi spirituale che parte dal cuore una trasformazione calcolata? Il Nonis gli crede. Come gli avevano creduto a suo tempo frate Beppe Prioli e don Giovanni Todeschini. Religioso in una comunità di recupero vicentina il primo, direttore dell'omittente religiosa Telepace il secondo. Tutti e due hanno seguito Pietro Maso in carcere. E proprio con don Todeschini Maso dimostrò le prime incrinature nel suo personaggio di duro senz'anima: «Mi aiuti a capire la colpa commessa».

«Io la considero come mio padre Preghi per me e mi benedica»

Monsignor Nonis «Non ama i soldi e ha cambiato anche il modo di vestire»

A destra: Pietro Maso. Accanto: i genitori, uccisi nell'aprile del '91

Certo si può discutere questa conversione. L'omicidio di Antonio Maso, 56 anni, e Maria Rosa Tessari, 48 anni, fu orribile. Il figlio aspettò a casa gli amici Giovanni Carbognin, Paolo Cavazza e un minore. Li colpirono a morte con spranghe e una padella. Poi come niente fosse andarono in discoteca dov'erano di casa. Motivo: l'eredità, la bella vita, le auto di lusso. Aveva vent'anni, Maso. Di lui libri, analisi e commenti infiniti. Lo psichiatra Vittorino Andreoli ne fece un simbolo: «Ecco cosa produce il Veneto arricchito ma senza cultura».

Adesso, a 25 anni, Maso si pente. In carcere lavora tutto il giorno, usa il computer per la cooperativa Spes e controlla le ricette mediche per la Regione Lombardia. Guadagna quasi un milione al mese e si paga le spese. Avvocati compresi. Va in palestra, ma soprattutto va in chiesa. Si confessa e fa la comunione. E il vescovo di Vicenza sembra diventato il suo tutore.

Lo ha detto perfino durante un'omelia in Duomo: «Pietro Maso si è pentito, quando uscirà si dedicherà forse a opere di volontariato». Dubbi ce ne ha, monsignore: «Maso non domanda alcuno sconto di pena, vuole soltanto espiare l'orribile delitto che ha commesso. Sa di avere un debito con la società che non può pagare. Il suo rapporto con il denaro è profondamente cambiato». E poi, «cura la sua persona ma senza vanità, senza ricorrere ai profumi o ai bei vestiti come faceva una volta». Ma non sembra una conversione troppo rapida, sospetta? No, dice Nonis: «Maso non ha cominciato a capire, ha finito. Ormai ha capito tutto. Vuole espiare la sua pena».

Alessandro Mognon

ANALISI

Quei cinque anni per riemergere

Se davvero comincia il pentimento di Pietro Maso, questa è una notizia. Ci ha messo cinque anni, a riemergere. Cinque anni per pentirsi di avere ammazzato padre e madre sono tanti, e pongono un problema: come si può reggere il delitto così a lungo? come si fa ad approvarsi, a non-pentirsi, per cinque anni? Maso non resterà un esempio unico. Quelli della banda Ludwig ci metteranno anche di più. La Nadia Frigerio, condannata pochi giorni fa a 24 anni, non si pentirà tanto presto. Non ci pensa proprio. Il mostro di Terrazzo, quando sarà il suo turno, passerà anni e anni nell'apatia. Com'è possibile, cosa succede in questi omicidi?

Il non-pentimento è già preso nel tipo di delitti che hanno commesso. Non fin lì, a uccidere in quel modo, quelle persone (il padre o la madre, o tutt'e due, o gruppi di sconosciuti, a caso), per un crollo improvviso, morale e psichico. No, lo stadio a cui si trovavano (la base da cui han costruito il delitto) era stato raggiunto dopo anni e anni di quotidiano sprofondamento, di ininterrotta di- l'indifferenza, l'insensibilità, l'estraniazione. Si somigliano tutti, questi uccisori. Prendiamo l'ultimo condannato, la Nadia: prima ha lasciato il marito, poi ha lasciato i figli, uno dopo l'altro, poi ha rotto i rapporti col padre, poi si è messa amante, questo amante (maschio) aveva un amante (maschio), e lei s'è abituata a tutto, anche al caos sessuale. A quel punto, eravamo sprofondati di chilometri nel sottomondo dove tutto è possibile e niente più conta. Neanche di che sesso sei. Da quei chilometri l'assassina emergerà (se emergerà) un giorno. Ha 24 anni di tempo. Non so basteranno.

Ricordo un assassino di un parente, un fratello che aveva ammazzato il fratello, col fucile da caccia. Un odio improvviso. Arrivano i carabinieri, e trovano l'omicida inginocchiato. Che sta baciando in fronte il cadavere. Il pentimento arrivato prima dei carabinieri. Ma lì non c'era lo sprofondamento morale, c'era l'odio: che nasce in un attimo, e può durare un attimo. Maso non ha ucciso perché odiava, ha ucciso perché gliene fregava [illegible]. Questo fregarsene è più micidiale dell'odio. Se odi o vedi morire, ti spaventi e ti penti, e magari aiuti a salvare. Ma se non te ne frega niente, anche se muore tutta l'umanità lasci andare, o se mai l'aiuti a morire.

Questo fregarsene, questa indifferenza, questa noia, come direbbe l'esistenzialismo, questo straniero a tutti, compresi padre e madre, è stato presentato, perizie di parte, come «pazzia». O quasi pazzia. Semi-infermità mentale. O hanno totalmente la capacità di intendere, o non hanno totalmente quella di volere. Vivono in vuoto, insomma, e sono condizionabili da forze, eventi, casi incontri, che gli capitano addosso. E' una interpretazione molto dubbia, e difficile da sostenere. Perché in realtà il loro mondo è «pieno» di progetti, desideri, pulsioni: vogliono sacco di cose. Sono ingordi. Le bruciavano gli occhi, alla Nadia, quando raccontava i suoi sogni. Vogliono soldi, case, auto, amici, amanti, divertimento, brividi, emozioni. La loro capacità di volere è formidabile. Non sono senza-valori: per noi quei valori sono vuoti e inesistenti, per loro sono valori forti. Quindi, non salgono dal nulla al pentimento, come uno che rinviene dal coma alla coscienza. No, si spostano da un mondo di valori a un altro. Quindi, più che di pentimento, si tratta di conversione. Parliamo di Maso, per ora. Ma gli altri seguiranno, distanziati di anni. Maso è stato il capofila nella corsa dello sprofondamento. Potrebbe essere, nella risalita, il primo di serie.

Ferdinando Camon

IL CASO

I PROVINI A LUCI ROSSE

L'imitatore interrogato per 2 ore dai giudici di Biella

«Altri nomi dopo Sabani»

Il superteste: tocca ai politici

A sinistra: Gigi Sabani. A destra: il pm Chionna che conduce l'inchiesta sui provini sexy

«Gigi mi dava la sua Jaguar dovevo portargli le ragazze nel suo albergo»

BIELLA

Due ore di interrogatorio: Sabani si ritrova di fronte al magistrato che lo ha spedito agli arresti domiciliari. Ma stavolta il principe degli imitatori, accusato di induzione alla prostituzione, soddisfa i dubbi del magistrato. Il procuratore Gunnina sottolinea: «Sabani si rivela persona correttissima».

Intanto in un'intervista a Panorama il teste della procura Beppe Pagano (con le sue dichiarazioni ha spedito agli arresti domiciliari lo stesso Sabani, ha fatto arrestare Valerio Merola e spianato la strada all'avviso di garanzia per Boncompagni) racconta la sua verità su Varietopoli. Nel mondo dello spettacolo, dice, «per bisogna dare». Le mazzette non sono bustarelle ma giochi a luci rosse.

L'autista napoletano racconta che «la sera Sabani mi dava la sua Jaguar per andare a "prelevare" persone a pagamento da portargli in albergo. Si affezionò a una di queste, nome di battaglia, Luna. Mi spiegò che cosa dire per farle arrivare a lui. Fu in quelle occasioni che mi raccontò della collaborazione che con Merola.

Pagano spiega anche la vicenda di Katia Duso, testimone decisiva nel caso: «Dissi a Katia che Gigi l'avrebbe aiutata per qualche pubblicità, foto, provini. Lei, da titubante che era, accettò di essere condotta a casa di Sabani». In quanto a Merola, spiega che «fu lui a inviare a Sabani, quando Piacere Raiuno andava in onda da Treviso, mi sembra nel '92, Raffaella Zardo». Anche la Zardo è stata convocata dal giudice.

Secondo Pagano siamo solo all'inizio: «Esiste un altro filone di "tangenti" che forse un giorno sarà esplorato: quelle pagate ai potenti. I politici che ricevono le visite di ragazze. Quello che dovevo raccontare ai giudici l'ho raccontato. Se poi andranno avanti con le indagini, fino a toccare personaggi altolocati anche al di fuori dello spettacolo, non so».

Il «Buscetta di tette pulite» denuncia intimidazioni: «Qualcuno mi ha spedito a casa la Squadra narcotici della polizia. Non hanno trovato nulla, ma hanno fatto per spaventarmi. Ho chiesto al giudice Chionna di proteggermi come pentito: se non lo fanno, riempirò altre decine di pagine di verbali».

L'inchiesta della magistratura biellese che da un mese ormai sta rivoltando come un calzino gli ambienti frequentati dalle starlette in cerca di fortuna, è a un momento cruciale. L'obiettivo di Chionna appare chiaro: arrivare all'incontro con Merola, oggi o domani (la custodia cautelare in carcere scade domenica), col maggior numero di colpi in canna.

Nel teorema della procura, Merola rappresenta il fulcro del giro di presunti balletti hard. A lui, secondo i magistrati biellesi, si rivolgevano personaggi noti al grande pubblico per trovare compagnia. Così il pm ha trascorso l'inizio della settimana a raccogliere indizi e, soprattutto, incontrare ragazze che denunciano di essere finite nell'imbuto del «dare per avere». Di alcune di queste Chionna avrebbe poi chiesto conto a Sabani: «Ne ha mai sentito parlare?». Una domanda alla quale dovrà rispondere anche Merola: con qualche difficoltà in più, spera il magistrato. Ma Merola non molla. Da Regina Coeli manda un telegramma: «Da dietro le sbarre urlo la mia innocenza». [d. p.]

RETROSCENA

CIAK DA UN DIVORZIO

Su «Panorama» l'addio avvelenato davanti al giudice tra l'industriale e l'attrice

«Rosanna, sei una donna schifosa»

Svelati i verbali della guerra Falck-Schiaffino

Giorgio Falck e Rosanna Schiaffino La loro separazione si è trasformata in guerra aperta. A fianco, la nuova compagna dell'imprenditore Silvia Urso

Lei: «Io ho un cancro e tu te ne vai in giro con quella donnaccia Ci hai sputtanato»

MILANO

LUI: una lurida schifosa, sei una stronza». Lei: «Ci hai sputtanato per tutta Milano, mi la vergogna di tuo figlio. Io un cancro, sono malata e a te non te importa niente, mi in giro con quella donnaccia». L'altra: «Ancora per poco sarai la signora Falck, tuo marito non si sopporta più. In questo momento sto consumando un rapporto sessuale con tuo marito. Troia, puttana». Lui è Giorgio Falck, lei è l'ex moglie Schiaffino e l'altra è l'amante Silvia Urso. Lo scambio d'insulti riposa adesso in pretura e, nell'ultimo numero, «Panorama» è riuscito a curiosare tra tonnellate di carte per svelare i retroscena della separazione più bollente dell'estate, quella dell'ultimo rampollo di una dinastia dell'acciaio e di un'ex attrice, quasi anni lui, 56 lei.

Un matrimonio che non solo si è rotto, ma è naufragato in modo peggiore, approdando alla pubblica piazza e con una richiesta di rinvio a giudizio, emesso il 27 dal pm della pretura di Milano Fabio Roia. Così, dal civile si è passati al penale e le telenovele acquistano toni sempre più accesi. Con il figlio di mezzo. Lo dimostrano i verbali dell'interrogatorio di cui «Panorama» rivela ampi stralci, i più «arrabbiati», in cui scoppiano il livore e la cattiveria, la voglia pazza di ferirsi e di farsi del male. E è scattata la duplice richiesta di rinvio a giudizio: per Rosanna Schiaffino per ingiurie e percosse, per Giorgio Falck per violazione degli obblighi di assistenza morale nei confronti della moglie ammalata e del figlio.

Il 6 marzo, davanti all'uscita del consiglio d'amministrazione della Cpm di cui Falck era presidente, la Schiaffino non era andata tanto per il sottile. Raccontano i verbali: «Dopo aver bloccato con la forza e spinto contro il muro il marito Giorgio Falck, tenendo altresì con una mano il bavero del suo cappotto, lo percuoteva sferrando numerosi schiaffi e diverse ginocchiate al basso ventre». Quanto a Falck - ha raccontato l'ex moglie - «non mi ha mai assistito moralmente nel decorso della malattia. Anzi, per giustificare il suo disinteresse, giunge a dire a tutti che non è vero che la mia malattia sia peggiorata». Andatosene di casa il 22 settembre scorso, vale a dire il giorno stesso in cui aveva depositato un'istanza di separazione, lui non si sarebbe più fatto vivo, perché troppo impegnato con la nuova compagna.

Ma in tutta la storia c'è di mezzo anche il figlio ed è qui che spunta l'accusa peggiore: il padre si sarebbe «lasciato andare più volte a confidenze» il figlio penose... raccontandogli di intrattenere una relazione sentimentale con Silvia Urso, di aver fatto con lei giochi erotici dentro la vasca idromassaggio dell'abitazione famigliare a Milano, a sulla barca "Rolly Go"». E, addirittura, «dichiarandogli che con lei avrebbe potuto fare un altro figlio, mentre con la mamma non era più possibile». E, infine, avrebbe dato dei soldi al figlio perché tenesse lontana la madre a casa, mentre lui si incontrava con l'amante.

«Ammetto solo che feci ascoltare a Guido una mia telefonata con Silvia. E' stato un errore, ma dovuto all'ansia di riscatto nei suoi confronti», si difende Falck. E aggiunge: «Da quando mia moglie si è ammalata, nel luglio del '91, è cambiata. E' diventata gelosa e possessiva... per quattro anni sono stato letteralmente segregato a [illegible]. Parla di una invincibile «forma di aggressività nei confronti». Tanto che gli avrebbe fatto una scenata perfino all'indomani del funerale del figlio primogenito (nato dal primo matrimonio e morto nel '93): «Su morale, cosa ti è successo, ti è morto il gatto?». La storiaccia continua. [r. cri.]

La Federcasalinghe

[illegible] firme per abrogare la legge Merlin»

ROMA. La Federcasalinghe darà il via a settembre a una raccolta di firme per indire un referendum a livello nazionale per l'abrogazione della legge Merlin. «Non c'è alternativa: la legge voluta dalla Merlin ha fallito e l'Italia è divenuta un Paese dove si riducono in schiavitù le persone», dice Federica Rossi Gasparini, sottosegretario al Lavoro e presidente di Federcasalinghe che conta 800 mila associati. «A questo punto preferiamo la riapertura delle case chiuse - continua Gasparini - il degrado delle periferie e l'aumento incontrollato della prostituzione, senza salvaguardia per la salute delle persone, né regole, né limiti alle violenze e agli abusi, sono realtà divenute insostenibili. Riteniamo che sia meglio riaprire quelle case dove le donne si possano autogestire per evitare lo sfruttamento da parte di persone spietate». [Ansa]

«Troppi errori nelle compilazioni e nelle assegnazioni dei punteggi»

«Ecco il vero mare pulito»

Rimini ha riscritto le classifiche

FONTE TRADEMARK

RIMINI. Rimini si conferma capitale del turismo estivo e molto a tacere certe classifiche che presuppongono il turista felice solo su un'isola deserta, e incontaminata. Siamo in piena stagione estiva e il motivo del contendere è ancora quello: il valore da dare alle classifiche che premiano, e puniscono, le località turistiche. C'è una parola magica che fa alzare, o abbassare, il pollice nei confronti dei centri che vivono di turismo: rating. Significa fare la media tra tutti i parametri per poter dare un voto. Ed è appunto sul rating che si accendono i contrasti. Come calcolarlo? Meglio una spiaggia bianchissima e pulita, perché non ci va nessuno o meglio di fianco a strada da infarto, o un arenile meno suggestivo ma con tutti i confort? A Rimini (due milioni di turisti ogni estate, 1400 alberghi) si sono offesi quando hanno visto che nelle prime classifiche estive, curate anche da Legambiente, il litorale adriatico - nonostante i miliardi profusi per migliorare i servizi - era soppiantato da Sirolo, Bosa e Ustica, dieci alberghi ciascuna. E ieri è spuntata la controclassifica, firmata Trademark, sede in Rimini. Otto i parametri presi in differenti. Si basano sulle effettive capacità di accoglienza e di gestione dei turisti piuttosto che su campioni di acqua e su questionari sovente compilati da sindaci con obiettività a rischio. Trademark ha innanzitutto scremato il campione scegliendo solo le località con un certo numero di alberghi e campeggi, perché - è la ragione addotta - solo quelle possono definirsi turistiche. Poi è indagato sulla qualità dei servizi offerti, e com'è la spiaggia, se l'acqua è abbastanza calda, se non ci sono sassolini che pungono i piedi rendendo una sofferenza ogni puntata a mare, se ci sono divertimenti serali o musei da visitare, campi da tennis e piscine, se l'assistenza sanitaria è valida, se il casello autostradale o la stazione sono facilmente raggiungibili. Tutto ciò che serve per rendere la vita facile al turista. Cosa che - sottolinea Trademark - non sembra possibile in un'isola splendida come Ustica.

L'indagine partita da Rimini potrà anche essere considerata di parte ma si basa su dati inoppugnabili, verificati sul campo. E Trademark conferma ciò che i turisti hanno decretato da tempo. Se ci si vuole divertire e star comodi a buon prezzo, con qualità dell'acqua decente, ci sono le spiagge del Nord Est, da Cattolica a Grado; se invece si ha l'esigenza di un turismo più di classe ma anche più costoso, allora si punti sul Tirreno, da Sanremo alla Maremma. Trademark boccia il Sud, tranne Costa Smeralda, Capri, Taormina e costiera sorrentina. Perché, dicono dalla Mecca del pedalò, manca la cultura del turismo, una buona pace delle golette verdi che misurano i colibatteri.

Paolo Polatti

E' Rimini, secondo una ricerca della Trademark, la vera capitale delle vacanze marine d'Italia

Sorrento in testa alla graduatoria della qualità degli alberghi

Arzachena e Caorle in testa alla hit per la bellezza dell'ambiente

IN **BREVE**

Fs: sulla Roma-Livorno interruzioni di 3 giorni

ROMA. Per i lavori di sopraelevazione della linea ferroviaria, in corrispondenza del ponte sul fiume Cornia, verrà interrotta la circolazione dei treni sulla linea Roma-Livorno, limitatamente al tratto compreso fra le stazioni di Campiglia e Follonica, dalle ore 11,20 di domenica 21 fino alle ore 12 di martedì 23 luglio. Il treno domenicale Ic 9542 «Maremma», destinazione Milano, partirà dalla stazione di Campiglia Marittima anziché da Grosseto; i treni domenicali «Cinque Terre», Ic 9501 da Torino Porta Nuova e Ic 9506 per Torino avranno origine e termine dalla stazione di Pisa Centrale; tutti gli altri treni intercity ed espressi saranno deviati via Pisa-Firenze-Roma e viceversa, con un ritardo di 15 minuti per le categorie «Ice» e «Eurostar» e di 10 minuti per gli Expdiurni. [Agi]

Sette piccoli schiavi salvati dalla polizia

ROMA. Sette minorenni albanesi costretti a elemosinare ai semafori; 80 persone di paesi dell'Est controllate, tra giovani ed adulti; 40 figli riconsegnati ai genitori; quattro albanesi, tre adulti e una minorenne fermati perché fortemente indiziati di riduzione in schiavitù, sfruttamento e maltrattamento di minori e cinque persone in procinto di essere espulse. Sono i risultati di un'operazione condotta nella capitale dalle forze dell'ordine. [Ansa]

Avvistato squalo a Castellammare

TRAPANI. Uno squalo lungo circa cinque metri è stato avvistato ieri mattina a circa 40 metri dalla costa di «Tonnarella dell'Uzzo» tra San Vito Lo Capo e Castellammare del Golfo. La capitaneria di porto di Trapani ha già allertato le autorità. I bagnanti sono stati invitati alla massima prudenza e a segnalare con tempestività ulteriori eventuali avvistamenti. [Ansa]

Abbronzarsi sicuri Torna il bollettino

ROMA. Seconda edizione del bollettino sulle radiazioni ultraviolette, per una tintarella sicura e prova di un sole i cui raggi raggiungono sempre più violentemente la superficie terrestre perché meno filtrati dall'ozono stratosferico. Le previsioni sui tempi di esposizione al sole saranno diffuse quotidianamente dal ministero dell'Ambiente, dal 20 luglio al 15 settembre sui giornali. [Ansa]

Vacanza gratis a danese scippata

ALGHERO. Una settimana di vacanza per lei e il marito sulla riviera del Corallo, per farle dimenticare la brutta avventura. E' l'offerta, insieme a un mazzo di fiori, dell'azienda di soggiorno di Alghero a Charlotte Gedu, 30 anni, di Copenaghen, scippata e scaraventata per terra sabato. La donna, ospite in albergo cittadino insieme al marito, ha riportato ferite e contusioni guaribili in dieci giorni. [c. g.]

Le Tod's arruolate

ROMA. La Marina militare italiana ha scelto «Tod's Competition» per l'equipaggio della nave Orsa Maggiore, utilizzata per l'addestramento velico dei giovani ufficiali. Durante la campagna addestrativa l'Orsa Maggiore farà tappa in alcuni dei principali porti del mondo. [r. cri.]

INTERVISTA

PROCESSO A UNO «SCOOP»

«Se le sue foto fossero false chiederei dieci miliardi di risarcimento»

«Fermate lo spaccio di siliconi»

Michele Serra: i giornali rispettino la Marini

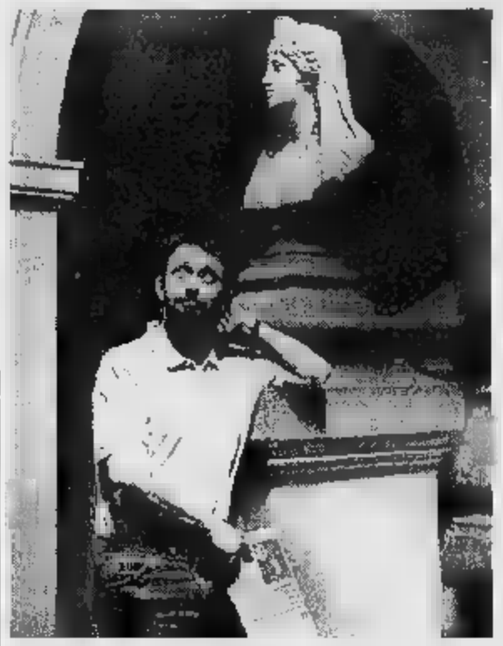

L'ex direttore di Cuore Michele Serra difende Valeria Marini dagli «scoop» estivi

NOVELLA 2000

Il direttore dal giudice

ROMA. Le modalità di sequestro delle foto di Valeria Marini sequestrate nella redazione milanese di «Novella 2000» sono state al centro di un interrogatorio al quale è stato sottoposto il direttore Federico Andreoli nel quadro degli accertamenti sul presunto tentativo di estorsione attribuito dalla show-girl al fotografo Angelo Calligaris. Andreoli è stato sentito come testimone nel suo ufficio di Milano da un ufficiale dei carabinieri su delega del sostituto procuratore di Roma Settembrino Nebbioso. Andreoli, in particolare, è stato sentito sui tempi e i modi dell'acquisto delle istantanee: «Ho dato la più ampia soddisfazione alle domande che mi sono state rivolte. Non cambio una virgola rispetto a quanto dichiarato da me fino a ora». [Ansa]

**SE quelle foto fossero vere, sarebbe una vigliaccata. E se non lo sono - come credo - è un fatto inaudito». Il padre di «Cuore» è disgustato. Le istantanee delle due Valeria Marini, prima e dopo il bisturi, secondo la presunta scoperta di «Novella 2000», hanno spinto Michele Serra alla pubblica condanna sull'«Unità».

Lei chiede il rispetto del «copyright» della Marini e dice basta allo smercio «di trippe, suture, celluliti e silicone». Da domani silenzio stampa in tutta Italia?

«Mi chiedo che senso abbia rovistare negli archivi di un paparazzo da due soldi. Quelle foto sono sassi lanciati come caramelle, e che il lanciatore ne senta il peso. Non è per nulla giocoso lo spirito di chi apre un giornale e dice: "Ah, quella stronza della Marini ha i miliardi, però s'è rifatta le tette". Se la guerra è un fatto troppo serio per farlo fare ai generali, raccontare le persone è un fatto troppo serio per farlo fare ai giornalisti».

E se questo fosse solo giornalismo - come si diceva una volta - popolare? In fondo, d'estate va il «soft».

«Quella della stampa "popolare" è una storia classista. Non è onesto dire: "Faccio un rotocalco popolare, perché alla gente interessano le tette della Marini e le stimmate di padre Pio". Così si condanna la sterminata ignoranza di massa a restare tale. E' come quando i bianchi spacciavano "agua ardiente" agli indiani».

Ma la voglia di voyeurismo e la passione per il «trash» ormai debordano. Sono approdate nei giornali seriosi e hanno conquistato i telegiornali più paludati. Perché?

«Perché sono saltati i confini. Ma io amerei molto leggere giornali noiosi. Purtroppo nessun giornalista si arrende più alla funzione nobile che era la "noiosità" dei fatti così sono. Io, che facevo un giornale satira, mi sono accorto che anche gli altri giornali facevano gli spiritosi e ho smesso di fare satira».

Vuol dire che la satira è diventata il nuovo super-genere che unifica il giornalismo in un'unica marmellata?

«Eh sì. Vede, la satira ha un vantaggio morale: che è calunniatrice e falsaria. Anche "Cuore" ha parlato in passato della Marini, però i nostri articoli non avevano mai la ridicola presunzione di dire la verità. Quando invece si vedono i giornali seri fare titoli brillanti e cronache spiritose, non capisco più nulla».

E chi leggerebbe questa «inappazza», privata di curve e di sorrisi, a cominciare da quelli della Marini?

«Mah. Non mi sembra che il mercato dia ragione a questo frullato. Forse, i quotidiani vanno male perché la leggerezza comincia a essere ridondante. Tutti fanno il "gossip", il pettegolezzo: tv, quotidiani, riviste scandalistiche. E allora mi diverto più a comprarli».

Ma non è proprio il compito dei giornali scandalistici, spettegolare?

«Non ho mai capito chi li considera divertenti. Anzi, obbediscono alla logica dello stupro. Si espongono i corpi altrui e - nel caso della Marini - un sodicente corpo altrui per il pubblico divertimento. In questo caso mi sento giustizialista».

Giustizialista?

«Se le foto della Marini non fossero sue, chiederei un risarcimento di 10 miliardi, e lo troverei un atto di giustizia».

Spesso sembra che siano proprio i vip e le star a violare i loro stessi diritti, visto che campano della commercializzazione. O no?

«Sarà anche vero, ma ci sono delle regole. Non è che uno può venderti senza chiederti il permesso, no? Altrimenti è tratta delle bianche».

Allora i giornalisti sono tutti brutti e cattivi che schiavizzano le bianche?

«Per fortuna, tutti vogliono il "gossip". Lo vogliono i direttori, perché credono che si avvicini all'umano e che, quindi, faccia parte del compito dei media quello di raccontare le vicende personali. Secondo me, invece, ci propinano favole: favole stupidamente benevole, quando si esaltano le persone, e criminalmente malevole, quando le si distrugge. Una botta e via, alè».

Gabriele Beccaria

IL TEMPO

a cura di **Marcello Goffredi**

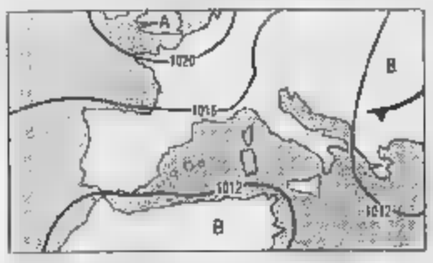

L'EVOLUZIONE. La pressione delle Azzorre, che è l'elemento meteorologico che regola il tempo in tutta l'area mediterranea, quest'anno ha assunto una posizione leggermente diversa da quella solita di questo periodo. Essa infatti continua a convogliare sulle nostre regioni aria fresca proveniente dall'Europa centrale, ritardando in tal modo l'inizio del caldo estivo.
Tendenza per domani. Su tutte le regioni avremo una nuvolosità variabile, che tenderà ad aumentare nel corso della giornata, dando origine a precipitazioni sparse, anche a carattere temporalesco.

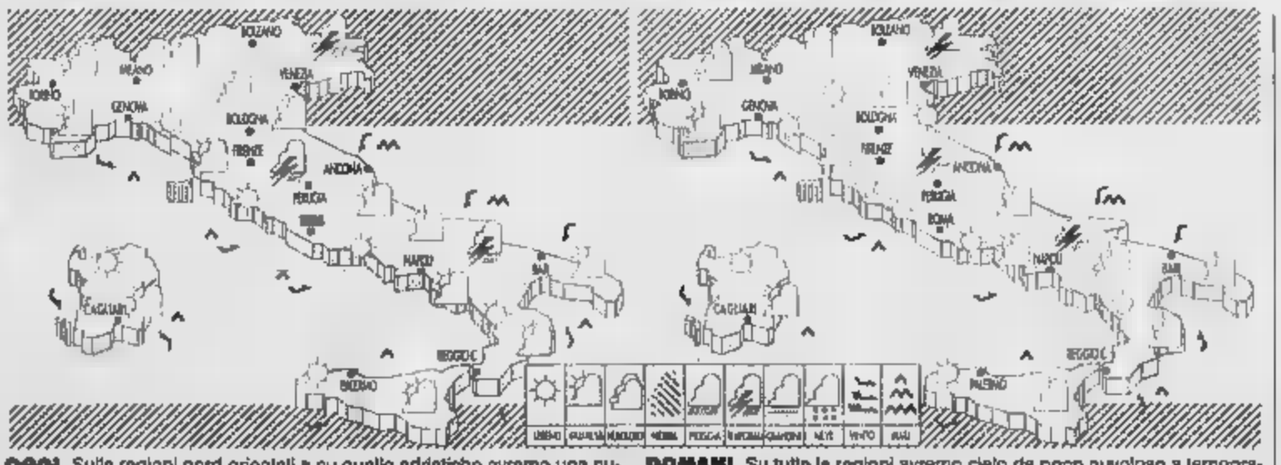

OGGI. Sulle regioni nord orientali e su quelle adriatiche avremo una nuvolosità variabile, con locali precipitazioni e qualche piovasco. Sulle rimanenti regioni, cielo poco nuvoloso con possibilità di isolati temporali pomeridiani. Temperatura in lieve diminuzione.

DOMANI. Su tutte le regioni avremo cielo da poco nuvoloso a temporaneamente nuvoloso, con possibilità di isolati temporali sui rilievi, specie nelle ore pomeridiane. La temperatura sarà stazionaria, i venti da deboli a moderati, a regime di brezza.

CITTA' ITALIANE

	min	max		min	max		min	max
Aosta	18	30	Bologna			Bari	19	26
Bolzano	16	29	Firenze		31	Napoli	19	30
Verona			Pisa	17	30	Potenza	15	27
Trieste		26	Ancona	17	28	S.M. Leuca		31
Venezia	18	27	Perugia	16	31	R. Calabria	20	31
Milano	20	30	Pescara	16	27	Palermo	22	31
Torino	20	29	L'Aquila		24	Catania	18	30
Cuneo	16		Roma Urbe	16		Messina	24	29
Genova	24		Roma Ciamp.	19		Alghero	16	31
Imperia	21	27	Campobasso	15	27	Cagliari	20	32

CITTA' ESTERE

	min	max			min	max	
	10	18	variabile	Lisbona	18	28	sereno
Atene	23	33	sereno	Londra	14	25	sereno
Bangkok	26	32	pioggia	Los Angeles	17	26	sereno
Berlino	11	19	variabile	Madrid	19	35	variabile
Bruxelles	8	23	sereno	Montreal	16	27	sereno
		20	variabile			23	variabile
Budapest	10	22	nuvoloso	New York	24	32	variabile
Buenos Aires	5	14	variabile	Parigi	10	25	sereno
Copenaghen	10	18	sereno	Pechino	22	28	sereno
Dublino	7	23	sereno	Praga		18	sereno
Francoforte		23	sereno	Rio de Janeiro		25	variabile
Gerusalemme	20	32	sereno	Sofia	15	25	variabile
Ginevra	14	28	variabile	Sydney	7	17	sereno
	10	17	pioggia	Tokyo	28	35	sereno
Johannesburg	3	9	sereno	Varsavia	10	17	nuvoloso
Il Cairo	21	32	nuvoloso	Vienna	16	23	variabile

n.1 nei cellulari
superate le 20.000 attivazioni

COM.EFF.LEGGE 80. PROM. VALIDA SALVO ESAURITE SCORTE ERRORI ED OMISSIONI

GRUPPO
UNI-EURO

diffidate delle imitazioni !

Il gruppo UNI EURO da oggi riduce drasticamente i prezzi dei telefoni cellulari ■ lancia un'offerta irripetibile, valida fino all' esaurimento delle scorte attualmente giacenti...BEATI I PRIMI !

IL PREZZO PIU' BASSO
GARANTITO!

alcuni esempi ■ oltre 50 modelli esposti

295.000
NEC
-20 posizioni di memoria
1 batteria - garanzia NEC

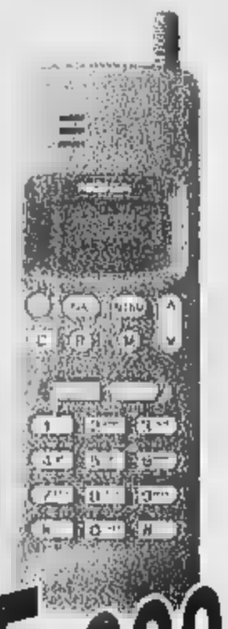

295.000
NOKIA
-60 posizioni di memoria
alfanumer. - tastiera luminosa

295.000
SAMSUNG
-90 posizioni di memoria -
2 batterie

395.000
PIONEER con sportellino
-99 posizioni di memoria -
caricatore doppio da tavolo

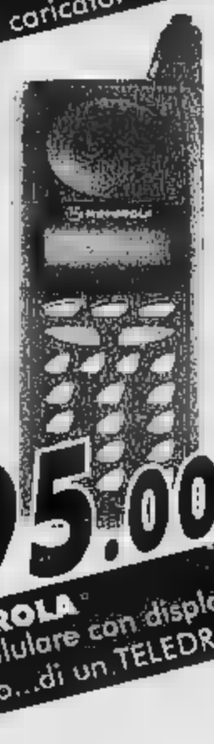

395.000
MOTOROLA
E' un cellulare con display
al prezzo...di un TELEDRIN

495.000
SAMSUNG dotazione completa:
100 posizioni di memoria e
caricatore doppio da tavolo

All' UNI EURO SCEGLI TRA
16 CONTRATTI
RITIRARI PER OGNI ESIGENZA CON
SUPEROFFERTE A SCELTA TRA
CANONE GRATIS
OPPURE
SCATTI GRATIS
OPPURE
ATTIVAZIONE
GRATIS !

All' UNI EURO SE VUOI
PRENDI SUBITO IL TELEFONINO
SENZA
UNA LIRA
LO PAGHI IN COMODE RATE
CON PRIMA
RATA AD
OTTOBRE !

All' UNI EURO SCEGLI
IL TUO DI CONVENIENZA SOLO
PER TE E
SU TUTTI
ATTIVAZIONE
IMMEDIATA
GRATIS !

GRUPPO
UNI-EURO
NUOVO

(VC)VERCELLI c.so Ovest
Ple Continente tel.0161/294692
(BI)BIELLA GARLIANICO
strada Trossi tel.015/2544255
(TO) TORINO
Fg Troyes - Centro Comm. Panorama
Settimo Torinese tel. 011/2238337
(TO)TORINO
C.Maroncelli (2 passi p.Bengasi)
tel.011/6638889
(TO)TORINO
via Vandalino 101 tel.011/4033993
(TO)RIVALTA
IPEREMPORIO 63
int.C.Comm.SOLEDORO
via Giaveno,63 tel.011/9016042
(TO)CARMAGNOLA
via Gubetti,21 tel.011/9713825
(TO)PINEROLO
PAMPIGLIONE ABBADIA ALPINA
via Giustetto 41 tel.0121/202010
(TO)POIRINO
CENTRAL DRINK strada Savona
tel.011/9460895
(AO)AOSTA
[illegible]RISTOPHE
[illegible]hemin,114
tel.0165/235415
(CN) CUNEO Fiesole
C.Nizza 16 tel.0171/692339
(CN)BORGO
SANDALMAZZO
int.BORGOMERCATO
tel.0171/261190
(CN)ALBA Cottino
via Cavour 10 tel.0173/440168
(CN)SALUZZO
v. della Resistenza 12 tel.0175/47411
(CN)MONDOVI'
Fzn Monteregale, 2 tel.0174/47293
(CN)CASTAGNITO
via Alba, 23 int.SB tel.0173/211336
(aperti Domenica mattina)
(CN)CORTEMILIA
p.za Savona,10 tel.0173/81146
(PV)VOGHERA
v.le Repubblica 91 tel.0383/367736
(AT)CANELLI
Fzn C.Gancia,1 tel.0141/822215
(AL)ACQUI TERME
loc.Cassarogna,46 tel.0144/356910
(SV)ALBENGA
CISANO SUL NEVA
via Benessea 3/2 tel.0182/20005
(SV)CAIRO M.te
via Vernetti,5 tel.019/505378
(SV)ANDORA
via S.Caterina,9 tel.0182/684747
(GE)CHIAVARI
via Tripoli,12 tel.0185/324969
(IM)IMPERIA
via Garessio,34 tel.0183/299356
(IM)VALLECROSIA
via Roma,67 tel.0184/290294

MAGAZZINI AZ

MAGAZZINI AZ
(CN)CASTAGNITO
v. Nelve,16 tel.0173/211224
(aperti Domenica mattina)
MAGAZZINI AZ
(CN)RORETOdi
CHERASCO
via Cuneo,34 tel.0172/495833
(accanto alla DIMAR)

I PRODOTTI A "QUALITA' TOTALE"
AIUTANO LA LOTTA
CONTRO IL CANCRO

anche all' EURO DIMAR

QUOTAZIONI BOT

Prossima scad. (mesi)	Sconto	Rendim.	Prezzo
31-07-96	9	10,328	1.000
29-08-96	38	10,258	1.000
30-09-96	70	10,675	1.000
31-10-96	101	10,100	1.000
29-11-96	130	17,567	1.000
30-12-96	161	17,805	1.000
31-01-97	193	10,280	1.000
28-02-97	221	10,700	1.000
28-03-97	249	10,100	1.000
30-04-97	282	10,700	1.000
31-05-97	313	10,000	1.000
28-06-97	341	10,670	1.000

Borsa, rimbalzo bis

Seconda seduta di rimbalzo tecnico in Borsa. Dopo il tonfo dei primi due giorni della settimana, il mercato si è mosso al recupero e ieri ha segnato un +1,2%, anche sulla spinta [illegible] forte recupero di Wall Street (15,30 locali +1,73%). Discreti gli scambi, anche se sono diminuiti gli incroci di pacchetti importanti in vista dello stacco del dividendo su titoli di prima grandezza. Gli acquisti sono stati prudenti e selettivi: gli operatori parlano di reazione tecnica del mercato, [illegible] ricoperture. Secondo gli analisti, molti titoli sono decisamente sottovalutati, ma il contesto politico ed economico non tranquillizza.

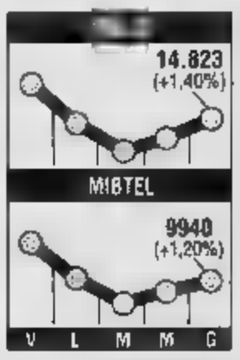

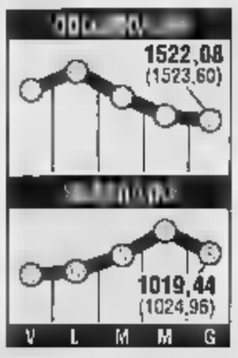

Lira in rimonta

Giornata tendenzialmente di riequilibrio dopo le tensioni dei giorni scorsi, con la lira in recupero nonostante il disorientamento mostrato dal dollaro. La nostra valuta ha abbassato decisamente la gamma di fluttuazione rispetto alla vigilia (nonché l'escursione, segno di ricerca di stabilità), riducendola da 1027,75-1020,10 a 1024,55-1018,55. Da notare che questa è la prima seduta in cui il livello grafico minimo scende dopo ben nove sedute consecutive di rialzo con [illegible] scarto complessivo di [illegible] ventina di punti. La chiusura [illegible] avvenuta [illegible] 1021,45 per un marco contro 1019,40 alla rilevazione Bankitalia.

MONETE AUREE

Sterlina (vec.)	134.000	156.000
Sterlina (rec.)	135.000	163.000
Sterlina (post.'74)	135.000 -	152.000
Marengo a	121.000	136.000
Marengo [illegible]	108.000 -	122.000
Marengo [illegible]	105.000	120.000
Marengo b	105.000	120.000
Marengo a	105.000 -	120.000
20 Marchi	134.000	153.000
10 [illegible] Marchi	420.000 -	500.000
4 [illegible] Austria	290.000 -	365.000
100 corone Austria	540.000 -	640.000
100 lire Roma	125.000 -	145.000
Krugerrand	[illegible]	640.000
50 pesos Messico	140.000	[illegible]

ENEL

LA STAMPA

ECONOMIA E FINANZA

Venerdì 19 Luglio 1996 17

ENEL

Parte il tavolo a tre per l'occupazione. Gli industriali: opportuno ripensare lo Stato sociale

Lavoro, Di Pietro punta sui cantieri

Nasce il «promotore» privato per le opere pubbliche

Il ministro dei Lavori Pubblici Antonio Di Pietro. In alto a destra il presidente del Consiglio Romano Prodi

ROMA. Parte con il piede giusto il confronto tra governo e parti sociali per il rilancio dell'occupazione e, subito, il ministro dei Lavori pubblici Antonio Di Pietro conquista la scena con una mossa a sorpresa. Ieri a Palazzo Chigi, mentre il presidente del Consiglio Romano Prodi annunciava le linee-guida di un robusto pacchetto di interventi da attuare in più direzioni, Di Pietro ha consegnato [illegible] sindacati e organizzazioni imprenditoriali un corposo dossier di 43 pagine sulla «politica delle infrastrutture» che oggi sarà esaminato in Consiglio dei ministri, insieme ad un ddl per la «privatizzazione» degli appalti.

«La lotta alla disoccupazione - ha sottolineato Prodi - resta la vera priorità. Il governo intende mobilitare tutte le risorse possibili e tutti i soggetti interessati perché, soprattutto nel Mezzogiorno, possano [illegible]sere creati nuovi posti di lavoro». L'esecutivo agirà su diverse leve: rilancio delle opere pubbliche, utilizzo [illegible] tutti i fondi dell'Unione Europea, rifinanziamento della legge 44 sull'imprenditoria giovanile, riduzione del carico fiscale per le nuove imprese, incentivi alle assunzioni, rafforzamento dei contratti di formazione e del part-time, riforma della formazione e maggiori investimenti nella ricer[illegible]. L'obiettivo è di arrivare alla conferenza nazionale sull'occupazione del 27 settembre con il pacchetto dei provvedimenti già definito nei dettagli finanziari e[illegible] operativi.

Di Pietro, però, brucia i tempi e nel suo dossier si trovano già precisati programmi, dati e innovazioni [illegible] rilievo, [illegible] ad esempio l'introduzione del «project financing» per favorire il coinvolgimento del capitale privato nelle varie iniziative. Inoltre, l'ex pm presenterà oggi un ddl che offre ai «promotori» privati [illegible] possibilità di assumersi l'onere di [illegible] opere pubbliche, previste nella programmazione triennale, ricevendo in cambio una concessione: qualcosa, in poche parole, di molto simile [illegible] quanto avve[illegible] per il tunnel della Manica.

Le principali direttrici [illegible] il rilancio prospettato da Di Pietro: la rapida riapertura [illegible] cantieri bloccati, la realizzazione di alcune grandi opere viarie per collegare l'Italia all'Europa, massicci interventi nel settore idrico (80 mila miliardi in 10 anni), sblocco e conclusione delle opere già di competenza della Cassa del Mezzogiorno (2 mila [illegible] miliardi), destinazione dei fondi Gescal giacenti presso la Cassa depositi [illegible] prestiti (18 mila 136 miliardi), attivazione [illegible] programmi di riqualificazione urbana (6 mila miliardi) e del piano straordinario di edilizia residenziale (quasi 6 mila e [illegible] miliardi).

Nel settore delle autostrade si parla anzitutto della variante di valico della Firenze-Bologna (definita «la principale strozzatura nei collegamenti nazionali ed internazionali»), [illegible] centro di vivaci polemiche tra Di Pietro [illegible] il ministro dell'Ambiente Edo Ronchi, [illegible] del riammodernamento della Salerno-Reggio Calabria ad un trentennio dalla sua[illegible]. Le altre opere autostradali riguardano la pedemontana lombarda, [illegible] pedemontana veneta, il raccordo autostradale di Mestre, l'autostrada Roma commerciale, il collegamento autostradale Brescia-Lumezzane.

Per la riorganizzazione di acquedotti, fognature [illegible] impianti di depurazione [illegible] possono attivare sollecitamente, in base alla legge del '94, investimenti [illegible] 80 mila miliardi in 10 anni (30 mila nuovi posti [illegible] lavoro), corrispondenti a 1 milione 500 mila in media [illegible] testa, con una punta massima di 2 milioni 500 mila al Sud e minima di 1 milione al Nord. Entro l'estate un provvedimento adeguerà le tariffe, ma ugualmente sarà necessario un intervento sussidiario dello Stato. Fra le molte curiosità del documento c'è la istituzione di un «ufficio delle criticità», incaricato di individuare e rimuovere ostacoli procedurali amministrativi e giudiziari. Comunque, [illegible] parte i dettagli che verranno discussi in successive riunioni, l'avvio del confronto è stato giudicato favorevolmente delle parti sociali. Intanto, però, gli industriali chiedono un ripensamento dello Stato sociale. «Alle tre gambe su [illegible] si regge lo Stato [illegible] ciale, cioè, politica per l'occupazione, politica sanitaria e politica pensionistica - ha spiegato il numero due di Confindustria, Callieri - [illegible] è aggiunta una quarta gamba abnorme, il pubblico impiego, finalizzato solo [illegible] garantire occupazione, oltre tutto pagata male e perciò a bassissima [illegible] efficienza. Lo Stato sociale copre l'80 per cento della spesa pubblica al netto degli interessi, [illegible] per gli investimenti non rimane nulla».

Gian Carlo Fossi

Meccanici

Partenza incerta per la trattativa

ROMA. In un clima di assoluta incertezza, [illegible] con una battuta d'arresto nella trattativa sulla pensione integrativa, prosegue anche oggi nella sede di Federmeccanica la riunione no-stop sulla vertenza contrattuale di oltre un milione e mezzo di metalmeccanici. Ieri sera, il negoziato si era interrotto, senza risultati. «Siamo ancora lontanissimi, in alto mare» così aveva sintetizzato le posizioni, uscendo dalla villetta all'Eur, sede dell'associazione imprenditoriale, il leader della Uilm, Luigi Angeletti, dopo oltre tre [illegible] e mezza di confronto.

Trattativa in salita, dunque. Da una parte del tavolo, la delegazione guidata dal direttore generale [illegible] Federmeccanica, Michele Figurati, con il vice-direttore di Confindustria, Rinaldo Fadda, responsabile delle relazioni industriali. [illegible] fronte, il terzetto dei leaders sindacali, Claudio Sabattini per la Fiom-Cgil, Gianni Italia della Fim-Cisl e Luigi Angeletti (Uilm). Al centro, il duro confronto sull'aumento salariale richiesto, al termine del primo biennio del contratto scaduto a fine giugno, dai sindacati: [illegible] mila lire di incremento medio.

A questa cifra i sindacati sc[illegible]giunti calcolando un recupero di 97 mila lire per lo scostamento nel biennio precedente tra inflazione programmata (in base alla quale era stato firmato il contratto) e [illegible]flazione reale, oltre a un aumento di 165 mila lire per il biennio '[illegible]-'97 (calcolato per l'anno prossimo al tasso d'inflazione del 3% e [illegible] sul 2,5 del governo). Tutti calcoli, affermano i sindacati, compiuti [illegible] base all'accordo del luglio '93.

Ma gli industriali non ci stanno e mentre hanno accettato inlinea di massimo l'aumento di 165 mila lire contestano la cifra del «recupero» per il biennio passato. Perché, ha sostenuto il presidente di Federmeccanica, Gabriele Albertini, «è già stato saldato». La delegazione imprenditoriale sostiene infatti che i salari reali hanno già registrato negli ultimi due anni [illegible] aumento del 3,5 per cento tra scatti d'anzianità, superminimi, premi e incrementi aziendali. Inoltre, argomenta Federmeccanica, proprio l'accordo del luglio '93 invita [illegible] tener conto non solo del recupero dell'inflazione reale, ma anche di altri parametri, come l'inflazione importata (stimata al 2 per cento), l'andamento del settore che registra segnali [illegible] un brusco calo negli ordinativi e nell'export che rischiano di ripercuotersi [illegible] sull'occupazione.

Insomma, il confronto è difficile [illegible] da parte sindacale il cli[illegible] resta improntato al pessimismo. «Se Federmeccanica non modifica [illegible] posizioni, non ci sono prospettive per un accordo» sostiene Gianni Italia (Fim). Sullo stesso tono, Luigi Angeletti (Uilm): «Non siamo riusciti a cavare un ragno [illegible] buco». Infine, Claudio Sabattini (Fiom): «Le posizioni sono lontane, ma la questione del recupero è decisiva. L'unico criterio che possiamo prendere in conto sono le ragioni di scambio». Ma se un accordo non verrà trovato adesso, la vertenza slitterà all'autunno, quando sarà scaduta la moratoria che vieta scioperi durante le trattative.

(p. pat.)

Troppo fisco per le imprese

L'impresa [illegible] deve essere vista solo come [illegible] soggetto fiscale né ha bisogno di assistenza: quel che le serve sono politiche orientate a sostenere gli sforzi di consolidamento e sviluppo imposti dai cambiamenti [illegible] dagli stimoli che vengono dai mercati. E' quello che chiede al governo, in vista della prossima manovra economi[illegible], il presidente dell'Intersind, Agostino Paci. Nella sua relazione all'assemblea annuale dell'associazione delle imprese pubbliche, Paci ha ribadito la necessità di accelerare i tempi per entrare in Europa (al traguardo del '99 è irrinunciabile), [illegible] [illegible] è soffermato in particolare sulle questioni sindacali, prima fra tutte [illegible] rinnovo del contratto dei metalmeccanici. «Il successo delle politiche antiinflazionistiche - ha detto - è determinato anche dalle dinamiche salariali, materia che deve rimanere nelle mani delle parti sociali. L'accordo del '93 vale anche per i metalmeccanici».

Gelata sul fronte dei prezzi

Produzione, listini in calo come nel '91

ROMA. Inflazione probabilmente al 3,8% in questo luglio, al 3,2% nel prossimo dicembre: [illegible] traiettoria di netto calo [illegible] disegna nelle previsioni degli economisti. L'obiettivo del governo, 2,5% nella media [illegible] '97, torna ad apparire meno arduo una settimana dopo l'impennata di Fausto Bertinotti. L'importante notizia buona di ieri riguarda i prezzi alla produzione, che nel mese di maggio risultano, per la prima volta da [illegible] anni, addirittura diminuiti: -0,2%. Nello stesso mese, i prezzi praticati dai grossisti sono [illegible] dello 0,3%.

Il merito è in gran parte di materie prime e beni intermedi importati, in testa alla lista carta, prodotti petroliferi e ferro; ovvero, del miglior cambio della lira. In dodici mesi, l'aumento dei prezzi alla produzione è stato dell'1,3%; ed è di questa ultima cifra soprattutto che [illegible] Confindustria approfitta per vantare il contenimento dei [illegible] attuato dalle imprese e per rinnovare la polemica contro la Banca d'Italia. Chiunque abbia ragione, [illegible] sono buone speranze perché diminuisca, con il consueto ritardo temporale (un paio [illegible] mesi, appunto), la pressione sul costo della vita.

Ma sarà forse un altro evento, una decisione del governo, ad esercitare una influenza decisiva sugli indici dei prezzi al consumo di luglio, che si stanno calcolando in queste ore. Si tratta del ribasso delle tariffe elettriche. Il dato sui prezzi al consumo [illegible] luglio veniva considerato «difficile» dagli esperti. Per [illegible] serie di ragioni, sarebbe stato già [illegible] successo tenere lo stesso indice annuale di giugno, 3,9%; [illegible] rischiava di tornare al 4,0%. Ieri si è saputo che l'abolizione della cosiddetta «quota prezzo», una voce della bolletta Enel contestata dalle associazioni dei consumatori, sarà conteggiata dall'Istat già negli indici di luglio perché decorrente dal prin. del mese. I calcoli del governo [illegible] che la minor spesa per l'elettricità abbasserà il costo della vita dello 0,15%-0,20%. L'ipotesi di alcuni esperti è che così la variazione mensile del cos[illegible] della vita in luglio possa essere negativa per la prima volta da 28 anni a questa parte: attorno allo 0,1% in meno. In questo modo l'indice annuale luglio-luglio potrebbe risultare del 3,8% o, per gli ottimisti, perfino [illegible] 3,7%. Si comincerà a capirlo forse già oggi, con i dati sui prezzi a Firenze, o lunedì, con tutte le altre grandi città.

La speranza [illegible] che un dato buono di luglio spinga la Banca d'Italia a calare il tasso di sconto prima della pausa estiva. Gli esperti prevedono che il miglioramento possa consolidarsi nei mesi da agosto a ottobre, nonostante gli aumenti che, al contrario, riguarderanno altre tariffe pubbliche come quella dell'acqua. Per ragioni aritmetiche, al contrario, i mesi di novembre [illegible] dicembre potranno segnare una battuta d'arresto.

Nei ministeri circola l'ipotesi che l'anno si chiuda con un tasso di inflazione del 3,2% (dicembre su dicembre). Sarebbe un risultato meno buono delle previsioni più rosee («sotto il 3% a fine anno» secondo la Relazione della Banca d'Italia) ma migliore delle stime di alcuni importanti centri studi (poco sotto il 3,5% l'Irs, sopra il 3,5% il Cer).

Quanto all'inflazione media [illegible] '97, secondo i calcoli degli ultimi giorni (ma anteriori al[illegible] decisione sulle tariffe elettriche), l'Irs prevede [illegible] 3,3%, il Cer il 3,1%; Prometeia puntava sul 3,6%, il Centro studi Confindustria e l'Istat sul 2,6%, l'Ocse sul 2,9%. «Ci [illegible] ancora segnali di rischio» dichiara il capo del settore interno dell'Isco, Giovanni De Cindio. La Confesercenti sostiene che «il 2,5% nel '97 è possibile» fatto che va notato perché spesso i commercianti, al contrario, per interesse di bottega dipingono l'inflazione peggiore di quella che è.

Stefano Lepri

DISAVANZO

Il sospetto è che alla fine dei conti non si arriverà a raccogliere i sedicimila miliardi auspicati

La manovrina di Prodi non convince i tecnici

Il Servizio Bilancio, che contestò Berlusconi, torna all'attacco

ROMA. Davvero si taglieranno le pensioni ai falsi invalidi? Oppure le modifiche del Senato hanno tagliato le gambe all'iniziativa del governo? Questa è una delle molte domande, e dei molti dubbi espressi sulla «manovrina» di 16.000 miliardi dal Servizio Bilancio della Camera, organo tecnico che ha il compito di trovare le pulci ai conti [illegible] governo. Nel complesso, il sospetto è che non sarà di sedicimila miliardi, ma meno, il gettito del decreto cui la Camera potrebbe dare l'approvazione definitiva nel giro di non molti giorni (la maggioranza ha annunciato di non voler fare emendamenti rispetto al testo [illegible] Senato).

Due anni fa, [illegible] Servizio Bilancio della Camera fu accusato dal governo Berlusconi di [illegible] contro» perché aveva osato giudicare non corretta, [illegible] non sufficiente, la copertura finanziaria della legge Tremonti. L'obiezione fu poi condivisa dalla Corte dei Conti e si rivelò fondata. Ora i pochi tecnici che formano quell'ufficio si mostrano [illegible] meno severi con il governo Prodi. Il decreto-legge [illegible] la «manovra aggiuntiva» [illegible] all'esame dei deputati è preso di mira in [illegible] rosi [illegible] importanti punti.

Il Servizio Bilancio esprime: 1) precisi sospetti di sovrastima di gettito, [illegible] errori di calcolo, per l'aumento di imposta sui certificati di deposito; 2) dubbi sulla calcolabilità dei risparmi sul prezzo dei farmaci; 3) critiche di [illegible] chiarezza normativa ai rinvii di spesa per Ferrovie, Anas e altri enti. Per i certificati [illegible] depositi si tratta essenzialmente del fatto, già segnalato dai giornali, che [illegible] banche offrono ai clienti di investire in obbligazioni, tassate al 12,5%. Lo spostamento potrebbe vanificare [illegible] parte dei risultati dell'aumento [illegible] aliquota al 27% per i certificati che erano al 12,5%. Il relatore di maggioranza, Antonello Soro (ppi), ammette che così potrà avvenire.

Quanto ai falsi invalidi, il testo originario del governo stabiliva l'obbligo [illegible] [illegible] nuova certificazione presso i medici Usl. Su questa base [illegible] prevedevano circa 150.000 revoche di pensioni ingiustamente attribuite. Nel testo del Senato c'è invece l'«autocertificazione» da vagliare attraverso «almeno 150.000 verifiche». Ma, obietta [illegible] Servizio Bilancio di Montecitorio, già si fanno 60.000 verifiche all'anno che [illegible] in un caso [illegible] quattro portano alla revoca della pensione. A meno che i falsi invalidi, per vergogna o per rischio di conseguenze, rinuncino ad «autocertificarsi», da 150.000 verifiche si potrebbero dunque attendere [illegible] più [illegible] 40.000 revoche.

Al ministero del Tesoro è frattanto cominciato [illegible] lavoro sulla legge finanziaria '97. Preliminare necessario sarà, forse entro la prossima settimana, la riforma del bilancio dello Stato. I capitoli di spesa, oggi molte migliaia [illegible] un groviglio incomprensibile anche a tecnici di provata esperienza, [illegible] ridotti a 3-400. Per [illegible] di essi, questa forse [illegible] maggiore innovazione, ci sarà un dirigente responsabile, a cui chiedere conto [illegible] le cose [illegible] fanno [illegible] non si fanno e perché.

Il lavoro sui tagli alle spese [illegible] e propri sta cercando di prendere di mira gli sprechi e [illegible] inefficienze. La grande [illegible] è di riuscire [illegible] risparmiare 21.000 miliardi senza toccare la spesa sociale. Non tutti sono convinti che ci si riuscirà. Gli interessi che saranno colpiti sono numerosissimi [illegible] disparati, dai fornitori di beni e servizi allo Stato ai beneficiari [illegible] incentivi o agevolazioni. Lo Stato razionalizzerà le spese per auto blu, telefoni, dopolavori, straordinari, rimborsi vari ai dipendenti. Si prevede [illegible] l'altro una massiccia vendita di caserme e di [illegible] appartenenti alle Ferrovie.

(r. r.)

Cantarella chiede al governo di favorire la ripresa della domanda interna

«Un piano per rilanciare l'auto»

La Fiat pronta a sfidare la crisi

ROMA. L'anomalia italiana. Continua la grande [illegible] del mercato dell'auto. Nel resto dell'Europa è invece quasi superata. Con rammarico, l'amministratore delegato della Fiat Paolo Cantarella illustra alla Commissione industria del Senato una situazione pesante. Cantarella osserva che negli altri Paesi del continente il recupero del mer[illegible] è stato favorito da una serie di incentivi. In Italia [illegible]. Perciò Cantarella fa presente che «in relazione allo stato di debolezza della domanda interna che ha un forte impatto sulla Fiat Auto» sono necessarie iniziative che permettano all'Italia di avere la stessa velocità degli altri Paesi».

Insomma, si auspicano sostegni a un mercato che non ritrova slancio per tornare almeno ai vecchi livelli. La questione emerge nel giorno in cui comincia l'indagine conoscitiva della [illegible] industria sulle prospettive del gruppo torinese. Fornendo tabelle, illustrando lucidi proiettati sullo schermo, in un'ora e mezzo di relazione Cantarella rivela le mosse della Fiat. Poi, [illegible] al fianco l'amministratore delegato di Fiat Auto Roberto Testore, risponde per più di mezz'ora alle decine di domande ricevute.

Ora la Fiat non ha misteri per i senatori. [illegible] gruppo si muove alla conquista di nuovi mercati, dal Sud America all'Asia, per scelta strategica. Ma anche per necessità, visto che le vendite di auto in Italia sono crollate del 33% dal 1992: le immatricolazioni annuali [illegible] scese da 2 milioni 360 mila a un milione e 700 mila. Fatto pari a 100 il [illegible]ero di auto vendute in Europa nel 1992, [illegible]i [illegible] vendono solo 72 in Italia contro le 98 del resto del continente. In Italia c'è «calma piatta» dice [illegible]antarella. E allora urge una scossa: servono interventi per risollevare il mercato.

«Sugli strumenti poi ci può essere un ampio dibattito» aggiunge l'amministratore delegato Fiat. Ai senatori, Cantarella ricorda che con il [illegible] accordo sindacale, il ministero del Lavoro si è impegnato a riferire al governo la situazione del mercato per «promuovere i necessari approfondimenti [illegible] tema di politica industriale e di politiche di sostegno della domanda» anche per tutelare l'ambiente.

Cantarella fa presente che il parco macchine italiano è molto vecchio e spiega che lo Stato non [illegible]rrebbe rischi concedendo agevolazioni fiscali per l'acquisto di auto: «In Francia la riduzione dell'Iva per sostituire veicoli non catalizzati è stata più che compensata dai volumi aggiuntivi di vendite».

Fra l'altro, «gli incentivi sono moltiplicatori di occupazione». Per ogni persona che lavora direttamente alla realizzazione di una vettura, [illegible] ne sono altre dieci [illegible] impegnate nelle attività collegate. In Italia l'auto rappresenta il 18% della ricerca, il 4% degli investimenti, il 7% dell'occupazione.

La debolezza del mercato interno e l'impegno per allargare la presenza internazionale hanno fatto sì che l'incidenza del fatturato italiano è diminuita rispetto a quello estero. Adesso un terzo delle vendite Fiat avviene in Italia, un terzo in Europa, un [illegible] nel resto del mondo. I produttori francesi hanno una dipendenza maggiore dalle vendite nazionali.

La Fiat si presenta sempre più come una multinazionale lanciata alla conquista di nuovi mercati, [illegible] con il cuore in Italia. La strategia per l'internazionalizzazione è «orientata a cogliere nuove opportunità» avviando «iniziative industriali locali per superare le barriere protezionistiche che di fatto [illegible] rediscono le esportazioni». Se la Fiat non producesse sul posto, in Brasile non riuscirebbe a vendere a causa dei dazi che arrivano fino al 150% del valore di un'auto. I programmi prevedono la realizzazione del nuovo stabilimento in Cordova in Argentina e accordi [illegible] produttori locali dall'India al Sud Africa. Tra il 1998 e il 2002 saranno destinate all'estero risorse per 3500 miliardi su un totale di 20 mi[illegible] miliardi [illegible] investimenti programmati e destinati soprattutto al lancio di quindici nuovi modelli.

Lo sforzo previsto fuori dai confini è definito «aggiuntivo» rispetto alle iniziative programmate in Italia: «Il processo di internazionalizz[illegible] [illegible] andrà naturalmente a detrimento [illegible] forte impegno in Italia e in Europa che sarà ulteriormente rafforzato». E' questa [illegible] risposta al presidente della Commissione industria, Leonardo Caponi, esponente di Rifondazione, che teme [illegible] trasferimento [illegible] produzioni dagli impianti italiani a quelli esteri». Cantarella ribadisce invece «la determinazione della Fiat a mantenere le capacità produttive italiane» nonostante il crollo del mercato. Per rimanere competitiva, ricorda Cantarella, la Fiat si è mossa con «tre principali linee strategiche»: investimenti, [illegible] organizzativa e internazionalizzazione.

Roberto Ippolito

BUNDESBANK

«Più consumi per la crescita»

FRANCOFORTE. In Germania le probabilità di un rilancio della congiuntura attraverso [illegible] crescita [illegible] consumi privati sono aumentate, secondo quanto afferma l'ultimo rapporto mensile della Bundesbank. «Accanto alla domanda dall'estero, i consumi privati potrebbero alimentare una certa speranza nella ripresa congiunturale nel corso di quest'anno». Stando al documento, nel 1995 i residenti [illegible] Germania hanno speso circa 24.000 marchi (24 milioni di lire) [illegible] testa per consumi, ossia quasi un terzo in più rispetto all'anno dell'unificazione, avvenute nell'autunno 1990. Grazie a sgravi fiscali e tariffari entrati in vigore ai primi dell'anno il potenziale d'acquisto è cresciuto di [illegible] miliardi di marchi. Questa spesa aggiuntiva «dovrebbe essere impiegato soprattutto [illegible] direzione dei consumi in quanto gli sgravi sono andati a favore principalmente dei gruppi a reddito più basso che tradizionalmente hanno un margine di risparmio più ristretto». Potrebbero frenare, però, le incertezze circa il mantenimento del posto di lavoro.

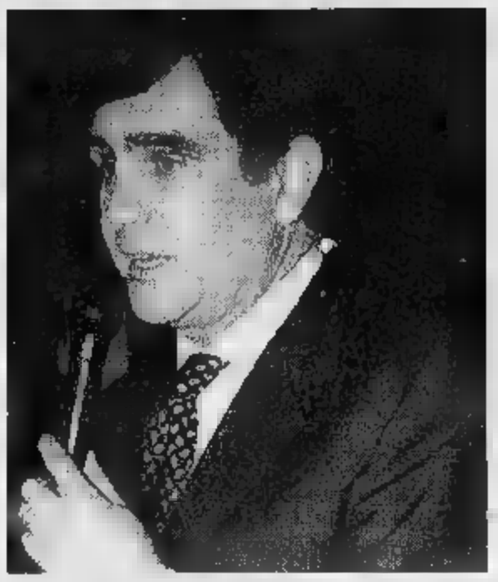

Paolo Cantarella amministratore delegato della Fiat

La strategia di Corso Marconi: puntare sulla multinazionalità alla conquista di nuovi spazi di vendita ma il cuore dell'azienda resterà in Italia

E Leonardo diventa vicepresidente Fieg

Le redini di Segrate nelle mani di Forlin

Il nuovo amministratore Mondadori da ieri sulla poltrona di Franco Tatò

MILANO. «Bisogna lavorar bene, [illegible] serenità, perché lavorare [illegible] già faticoso del suo...». Paolo Forlin, [illegible] anni, già presidente della Scott e da ieri vicepresidente e amministratore delegato della Mondadori, si è presentato così a Segrate, impegnandosi in una maratona di strette di mano dai piani alti fino alle ultime redazioni. Un «ribaltone», insomma, rispetto [illegible] modi severi, più tedeschi che americani, di Kaiser Franz Tatò e forse per questo lo stesso Forlin si è sentito in dovere, nel corso della visita pastorale assieme al presidente Leonardo Mondadori (da ieri vicepresidente della Fieg), di aggiungere: «Guardate che taglio anch'io, sapete...».

Da ieri, comunque, il neo-pilota delle sorti di Segrate è al lavoro, immerso nelle carte e, soprattutto, nelle riunioni per [illegible]scere di persona la squadra ereditata ai vertici del maggior gruppo editoriale italiano. Forlin, milanese, è stato scelto dal consiglio di amministrazione che ha pure cooptato Ubaldo Livolsi al posto [illegible] Massimo Moratti. Non risulta che sia stata, per l'occasione, rivista [illegible] mappa delle deleghe. A Forlin, almeno per ora, sarebbero stati garantiti i poteri [illegible] cui godeva Tatò che, tra l'altro, proprio ieri ha dato una cena d'addio per salutare i collaboratori della sua lunga stagione Mondadori.

[illegible] adesso la casa di Segrate è targata Forlin. A lui tocca raccogliere i frutti di una situazione discreta sul fronte delle vendite (gli ultimi numeri parlano di una crescita nei periodici del 16% e un discreto incremento del ramo libri) e che sembra in via di miglioramento [illegible] fronte della pubblicità. Ed è facile prevedere che Forlin, fino ad oggi uno dei migliori clienti pubblicitari del gruppo Fininvest e di Publitalia in particolare, su questo fronte avrà già [illegible] suo piano e una sua tabella di marcia. Ma Forlin, stretto amico di Marcello Dell'Utri («ma non è uomo da accettar tutele di alcun tipo...» avvertono i suoi amici), è soprattutto un uomo di vendite, così abile da scalare tutte le tappe del successo nella multinazionale Scott: «Da quando - ha raccontato lui stesso qualche anno [illegible] a un periodico Monda[illegible] - andavo a vendere all'inizio degli Anni Sessanta fazzoletti, assorbenti e carta igienica nei paesi del Comasco e del Varesotto» e quando, unico europeo, venne chiamato a far parte del «Board supremo della società Usa, a Filadelfia». «Da allora - si legge nella sua unica intervista - ho continuato a vendere; Vendo, ad esempio quando devo convincere i miei consiglieri d'amministrazione a investire...». Da un mese circa, il superventitore abituato a vivere tra Milano e Parigi si sta calando nei panni [illegible] leader operativo della Mondadori. Ora l'avventura entra nel vivo. Prima tappa, lunedì prossimo, [illegible] stabilimento di Verona.

Paolo Forlin

Ugo Bertone

La Corte dei conti polemizza con Palazzo Chigi sul decreto legge numero 333

Pubblici amministratori impuniti

Quando la colpa è solo quella di negligenza

ROMA. L'amministratore che nell'esercizio delle sue funzioni arrechi un danno alla «cosa pubblica» è destinato a rimanere impunito, a meno che non si sia «macchiato» di dolo o [illegible] colpa grave. Infatti [illegible] [illegible] sua colpa è soltanto quella di essere stato negligente, nessun addebito di natura contabile gli potrà essere mai contestato.

E' questa [illegible] nuova situazione creatosi [illegible] seguito di un decreto legge, attualmente all'esame del parlamento, che riguarda la Corte dei conti (si tratta del provvedimento n. 333 del 22 giugno scorso) in base al quale la responsabilità amministrativa del pubblico amministratore viene limitata soltanto ai casi di dolo e di grave colpa, precludendo la possibilità da parte della magistratura contabile di perseguire tutte le altre fattispecie in [illegible] pure si [illegible] determinato un danno erariale.

Queste disposizioni [illegible] state contestate ieri dall'associazione dei magistrati della Corte dei conti, la quale su questo problema ha sollecitato da tempo [illegible] incontro al ministro della Funzione pubblica, Franco Bassanini («senza ricevere fino a questo momento risposta», ha detto il presidente Furio Pasqualucci), ed ha scritto a Prodi, ed al ministro dei Lavori pubblici, Di Pietro. Le norme introdotte dal decreto, inoltre - è stato ricordato - hanno valore retroattivo.

Proprio perché ha efficacia retroattiva, il decreto incide - è stato spiegato - non solo sui giudizi in corso, ma anche su quelli che sono stati già decisi, ma per i quali non è stata [illegible] pubblicata la relativa sentenza. In pratica, le norme appena introdotte sulla non punibilità dei pubblici amministratori negligenti comporteranno il riesame anche di migliaia di procedimenti [illegible] camera di consiglio, senza [illegible] peraltro la possibilità che il pm e la difesa intervengano e di conseguenza «nella completa assenza di [illegible] nuovo contraddittorio».

Ma quanti sono i procedimenti che rischiano di dover essere riesaminati e quanti amministratori pubblici coinvolgono? Si dovrebbe trattare - cifra più, cifra meno - di almeno 30 mila processi, mentre gli amministratori interessati, [illegible]ei» soltanto [illegible] [illegible] colpa «lieve» (la negligenza, [illegible] altre parole) e non più perseguibili sarebbero almeno centomila. Nella conferenza stampa i magistrati della Corte dei conti sono [illegible] particolarmente duri contro queste nuove disposizioni. «Si è creata un'area di impunità», è stato detto, legalizzando la «sciatteria» nella pubblica amministrazione, [illegible] prescindere dalle regole di efficienza [illegible] di economicità che dovrebbero presiedere all'attività degli uffici pubblici, in una prospettiva europea.

Dura denuncia del presidente della Camera

Scioperi, è nei trasporti il record di irregolarità

ROMA. E' nel settore dei trasporti, soprattutto per la «frequenza» delle astensioni dal lavoro accompagnate [illegible] «condotte conflittuali anomale», che [illegible] sono prodotte «le maggiori tensioni» sul sistema [illegible] garanzie della legge per la regolamentazione del diritto di sciopero nei servizi pubblici essenziali. A tracciare un bilancio con luci ed ombre dei primi sei anni della legge 146 del 1990 è stato Antonio D'Atena, presidente della Commissione incaricata di vigilare sulla [illegible] attuazione i [illegible] nove membri sono giunti al ter[illegible] del loro secondo e ultimo mandato triennale.

In una [illegible] nella Sala della Lupa di Montecitorio, presente il Capo dello Stato, Oscar Luigi Scalfaro, e numerosi ministri e leader sindacali, il presidente della Camera, Luciano Violante, ha ricordato co[illegible] il 71,5% degli scioperi sottoposti alla Commissione siano risultati «non conformi alla disciplina in materia», di cui oltre la [illegible] (56,1%) nel settore dei trasporti.

Violante ha ammonito che, nonostante un calo del numero d[illegible] ore di sciopero (da 23,5 milioni nel '94 si [illegible] passati a 6 milioni nel '96), è necessario che le parti riescano ad esercitare meglio «l'autonomia che la legge conferisce loro». Diversamente sarà inevitabile che lo Stato rafforzi i propri poteri di regolatore [illegible] conflitti», come sta avvenendo con il crescente ricorso alla precettazione.

D'Atena ha sottolineato la necessità [illegible] rivedere e potenziare l'apparato sanzionatorio che è stato depotenziato dall'abrogazione referendaria dell'art. 26 dello Statuto dei Lavoratori».

Anonimo l'acquirente

La Comit esce dal capitale dell'Editoriale

MILANO. La Comit ha lasciato l'azionariato dell'Editoriale (futura Monrif), la holding che controlla Poligrafici, editrice del Resto del Carlino. La transazione è stata realizzata mercoledì sera sul mercato dei blocchi dalla Sim Comit [illegible] ha coinvolto 11.801.701 azioni, pari al 7,87% dell'Editoriale, cedute ad [illegible] prezzo [illegible] 708,2 lire per [illegible] (contro le 535 dell'ultimo prezzo di riferimento) per un [illegible] controvalore complessivo di 8,3 miliardi. Comit ha confermato [illegible] [illegible] ceduto la partecipazione che era stata rilevata di recente (per 6 miliardi) dal gruppo Ferruzzi nell'ambito della ristrutturazione del debito, ma non ha reso noto l'acquirente. A quanto risulta, tuttavia, la partecipazione potrebbe essere tornata alla famiglia Riffeser cui fa già capo il 54,6 per cento del capitale della holding.

Prestate orecchio ai vincitori della 4ª settimana.

Grande Concorso PASSAPORTO MUSICALE

Vince un week-end a Vienna per due persone:
Sebastiana Finocchiaro - Napoli

Vince un impianto HI-FI:
Franca Ortu Scanu- Torino

Vincono un lettore CD portatile:

Mario Besostri - Torino
Angela Beltas Ardisson - Rocca C.se (TO)
Piero Borione - Saint Vincent (AO)
Marco Bosio - Torino
Tiziana Boltero - Busca (CN)
Vittoria Busu - Torino
Fabio Calosso - Asti
Bartolomeo Camoglio - Torino
Claudio Carrara - Venezia
Antonio Francesco Chirillo - Gizzeria (CZ)
Mario Conrado - Roma
Natalina Corigliano Musitano - Reggio Calabria
Attilio Corzani - Collegno (TO)
Maria Carla Costa - Bardonecchia (TO)
Marina Croci - Vigevano (PV)
Adele Culi[illegible]hi - Ospedaletti (IM)
Emilio De Vecchi - Falconara M/M (AN)
Germano Dutto - Cuneo
Augusto Fantelli - Vicenza
Aldo Fraire - Mondovì (CN)
Elio Gamalero - Savona
Lorenzo Gariazzo - Sandigliano (BI)
Elisa Giaccone - Carmagnola (TO)
Gi[illegible]i Guiglia - [illegible]lano
Ivan Limonel - Charvensod (AO)
Giancarlo Mancinelli - Ancona
Emanuele Margiotta - Torino
Elena Maritan - Alessandria
Anna Marta - Ivrea (TO)
Claudio Molinari - Torino
Pier Antonio Morniroli - Arma di Taggia (IM)
Renzo Moslini - Gattinara (VC)
Patrizia Patrucco - Casale M.to (AL)
Enrico Pelilli - Caselle (TO)
Luigi Pinelli - Torino
Maurizio Pipitò - Moncalieri (TO)
Paola Ravera - Lessolo (TO)
Lino Sacchetti - Gambettola (FO)
Rosaria Sacco - Matera
Marco Sapei - Pinerolo (TO)
Gabriella Scagliotti - Torino
Alberto Serio - Bra (CN)
Rosella Silvestrini - Foligno (PG)
Giacomo Soleri - Pino T.se (TO)
Angelo Spinello - Villastellone (TO)
Paola Tilocca - Montaldo Dora (TO)
Maria Piera Torre Cottalasso - Genova Pegli
Anna Uccelli - Stresa (VB)
Daniela Vietti - Borgosesia (VC)
Giuseppe Virga - Cerda (PA)

I vincitori dell' impianto HI-FI e dei lettori CD portatili riceveranno il premio direttamente a casa dopo il 16 settembre.

Specchio. Prima riflette, poi parla.

Tedeschi: difficile risanare se non si vende la holding Tlc

Iri, parte l'allarme Stet

Slitta la privatizzazione

Il presidente dell'Iri, Michele Tedeschi

ROMA. Si allungano i tempi per la privatizzazione della Stet. La vendita della finanziaria del settore delle telecomunicazioni dell'Iri non si farebbe più in autunno, ma slitterebbe al '97, probabilmente [redacted] primi mesi dell'anno. E questo per evitare sovrapposizioni tra l'operazione Stet [redacted] quelle [redacted] altri colossi europei delle telecomunicazioni. Resta, comunque, confermata la necessità e l'urgenza di effettuare l'operazione come ha ribadito ieri il presidente dell'Iri Michele Tedeschi, ricordando [redacted] da questo dipende «il risanamento econo[redacted] e finanziario» dell'istituto.

[redacted] come ha riaffermato il governo [redacted] un [redacted] tenutosi ieri a Palazzo Chigi all'indomani del varo del disegno di legge che istituisce l'authority, passo fondamentale per la vendita della Stet. All'incontro hanno partecipato il presidente del consiglio Romano Prodi, il ministro del Tesoro [redacted] del Bilancio Carlo Azeglio Ciampi accompagnato dal sottosegretario Filippo Cavazzuti ed i vertici di Iri e Stet. Ed è servito a fare il punto della situazione contemperando, sembrerebbe, le due esigenze degli azionisti: accelerare i tempi ottenendo i migliori risultati in termini di cassa, senza comunque incidere nel [redacted] business della finanziaria di telecomunicazioni dell'Iri. Si è trattato dunque di un incontro dedicato all'impostazione dei principi, senza entrare nei dettagli come dimostra il fatto che sia durato solo un'ora. Ed è stata l'occasione per affrontare il problema dei tempi di realizzazione della vendita e per confermare che va fatta «il più rapidamente possibile, compatibilmente con [redacted] mercato e con la definizione del quadro normativo», come precisa un comunicato di Palazzo Chigi.

Il disegno di legge sulle authority dovrà essere convertito dalla Camera prima che ci sia il via libera alla vendita. A meno che non si ricorra al decreto legge, possibilità ventilata dallo stesso ministro delle Poste e Telecomunicazioni Antonio Maccanico. Occorre inoltre evitare che la vendita della Stet coincida con la già annunciata privatizzazione di Deutsche Telekom che dovrebbe avvenire in novembre. La cessione della Stet agli inizi del '97, inoltre, non dovrebbe influenzare gli accordi raggiunti a suo tempo dal ministro degli Esteri Beniamino Andreatta con l'Unione Europea per ridurre l'indebitamento dell'Iri a livelli fisiologici nel '97. A livello europeo si potrebbe infatti considerare sufficiente la tendenza alla riduzione dell'indebitamento dell'istituto, anche se l'obiettivo non dovesse essere pienamente raggiunto.

Ma se la privatizzazione della Stet slitterà alla primavera del '97 il governo dovrà rinegoziare il debito dell'Iri, ha avvertito ieri il presidente dell'istituto Michele Tedeschi, ribadendo poi come per l'Iri sia «necessaria la rapida prosecuzione del programma di privatizzazioni già impostato, il cui fulcro è costituito dallo smobilizzo della partecipazione Stet. Per proseguire nelle privatizzazioni è però indispensabile [illegible] di mercato [illegible] Tedeschi - in particolare all'istituzione delle autorità di regolazione dei pubblici servizi e in particolare del settore delle telecomunicazioni, alla definizione delle modalità di dismissione anche in relazione all'articolazione dei futuri assetti societari (criteri per la formazione del nocciolo duro, limite di possesso azionario e voto di lista), alla individuazione dei "poteri speciali" da riservare al ministero del Tesoro (golden share) nonché infine al completamento dei provvedimenti normativi e regolamentari relativi ad alcuni settori interessati quali ad esempio il completamento dell'iter di approvazione del piano di riordino della Finmare e la proroga del periodo di concessione per la Società Autostrade».

L'operazione Stet resta comunque [illegible] volta fatto questo [illegible] completato il proprio risanamento «l'Iri sarà nella condizione di proseguire il programma di dismissioni in accordo con gli indirizzi del governo e del Parlamento, destinando gli importanti flussi finanziari derivanti da tale processo al sostegno dei residui settori di presenza nonché delle nuove iniziative che l'azionista Tesoro riterrà di affidargli per il perseguimento di obiettivi di sviluppo economico e sociale del Paese». (r. e. s.)

SOPAF

Si riparla di fusione

MILANO. Riprende quota [redacted] progetto di fusione per incorporazione da parte [redacted] Sopaf della controllata Gifim, operazione rinviata dal cda il 30 maggio scorso per valutare la possibilità di effettuare un aumento di capitale della stessa Gifim. Il cda Sopaf ieri, in concomitanza con l'assemblea ordinaria e straordinaria di bilancio, ha deciso di prendere nuovamente in esame il progetto [redacted] fusione con la società nel settore immobiliare che controlla all'82%. A dare l'annuncio è stato lo stesso consigliere delegato della Sopaf Jody Vender, il quale ha spiegato che la difficile situazione attra[redacted]rsat[redacted] dal settore immobiliare rende improponibile un'operazione sul capitale. Vender ha inoltre annunciato che il progetto sarà riesaminato presto dal cda della Gifim che si riunirà entro fine [redacted]glio per esaminare anticipatamente il bilancio.

Omnitel ad Atlanta

[redacted] per i cellulari [redacted] «Tacs»

ROMA. Buone notizie per gli oltre 3.600.000 clienti del telefoni[redacted] Tacs. [redacted] ministero delle Poste [redacted] completato l'iter per avviare la riduzione di circa [redacted] 7-8% delle tariffe. Lo ha annunciato il direttore generale di Telecom Italia Mobile, Massimo Sarmi, [redacted] occasione dell'assemblea annuale dell'Intersind.

«Il decreto - ha detto Sarmi - ha superato tutte le fasi dell'istruttoria presso [redacted] ministero delle Poste. L'ultimo passaggio significativo è stato l'approvazione da parte del Consiglio superiore tecnico e ieri era già presso l'ufficio legislativo che l[redacted] invierà al concerto dei ministeri del Bilancio e del Tesoro. La riduzione sarà mediamente del 7-8%».

Il decreto che è in dirittura d'arrivo introdurrà quindi una flessibilità tariffaria, così come [redacted] previsto dalla delibera Cipe del dicembre '94, e in vista della completa liberalizzazione.

«La flessibilità - ha proseguito Sarmi - indicata nella delibera faceva riferimento al mercato Gsm, quindi [redacted] un meccanismo anche di tipo matematico si individuerà la possibilità di riallineare il prezzo del Tacs a quello del Gsm con possibilità di scendere al di sotto».

Novità anche per gli abbonati di Omnitel. Il secondo gestore, insieme ad un gruppo di operatori europei di telefonia cellulare mobile Gsm, studia la possibilità di comunicare anche negli Stati Uniti [redacted] [redacted] si[redacted] digitale.

La sperimentazione del cosiddetto servizio Global Roam, sviluppato da Deutsche Telekom (DeTe Mobil) in collaborazione [redacted] l'operatore americano Gte, avverrà nei prossimi giorni ad Atlanta [redacted] occasione delle Olimpiadi americane.

«In particolare - informa Omnitel - è allo studio [redacted] possibilità per i nostri clienti di poter utilizz[redacted] anche negli Usa il proprio abbonamento rendendo compatibile il Gsm con l'Amps, lo standard analogico diffuso [redacted] tutti gli Stati Uniti. Una volta arrivati in America sarà sufficiente attivare [redacted] roaming internazionale con un telefono Amps per parlare e ricevere chiamate direttamente sul proprio numero Omnitel».

[redacted]

E' morto Cerutti pioniere della Stet

E' morto nella sua [redacted] di Rocca [redacted] Papa vicino Roma, [redacted] tori[redacted] Carlo Cerutti, [redacted] tra i più apprezzati collaboratori di Guglielmo Reiss Romoli, l'artefice della ricostruzione della telefonia italiana. Entrato in Stet nel 1946, Cerutti era diventato nel 1964 consigliere e direttore generale, amministratore delegato nel 1968 e vicepresidente nel 1978.

Sciopero a Bankitalia [redacted] al 31 luglio

E' stato spostato al 31 luglio lo sciopero dei dipendenti della Banca d'Italia e dell'Ufficio italiano cambi previsto per il 26 contro il decreto sulla previdenza predisposto dal ministro Treu per armonizzare i trattamenti pensionistici dei lavoratori dell'Istituto con quelli della riforma delle pensioni.

Roma [redacted] cento miliardi [redacted] Boc

Conto alla rovescia per il collocamento dei 100 miliardi di [redacted] capitolini con durata ventennale. La prima emissione si terrà il 22 e 23 luglio. Tasso di interesse della prima cedola (su ba[redacted] semestrale) è del 4,65% lordo e del 4,07% circa netto. La prima cedola verrà pagata il 15 gennaio '97.

Erg, parte un progetto da [redacted] miliardi

Finanziamento record alla Isab Energy, con la formula del project financing, per la costruzio[redacted] dell'impianto [redacted] cogenerazione Isab Energy presso la raffineria di Priolo Gargallo (Siracusa). La società costituita da Erg Petroli (51%) e dall'americana Edison Mission Energy (49%) riceverà 1900 miliardi.

Shandwick, crescono [redacted] [redacted] utili

Il fatturato della Shandwick International plc, il maggior gruppo indipendente di consulenza e servizi di relazioni pubbliche, è cresciuto del 12,6% nei primi sei mesi dell'anno arrivando a 58,6 milioni di sterline. Gli utili prima delle tasse sono stati 3,6 milioni di sterline, con un incremento del 10,7% sul corrispondente periodo del 1995.

[redacted] DEGLI STUDI [redacted]

Piazza Università n. 2, 95124 Catania

Avviso di pubblico incanto

Si rende noto che questa università il giorno 13 settembre 1996 alle ore 9.00 [redacted] locali della Direzione Amministrativa siti all'indirizzo in intestazione procederà all'espletamento di pubblico incanto ai sensi del D.P.R. 371/82 per la fornitura delle attrezzature suddivise nei seguenti lotti e destinate all'Istituto di Anatomia Umana di questo Ateneo: Lotto 1. n. 30 microscopi binoculari per didattica completi di corredo ottico; Lotto 2: n. 1 microscopio da laborato[redacted] e ricerca [redacted] ottica corret[redacted] all'infinito, completo di corredo ottico e corredo per riprese televisive. Lotto 3: [redacted] microscopio da laboratorio con tubo binoculare per la microvisione simultanea per due operatori. Lotto 4. n. 1 deionizzatore completo di tutto il set iniziale di cartucce, alimentabile con acqua potabile. Importo di finanziamento L. 119.705.000 (IVA esclusa). Per le caratteristiche [redacted] attrezzature richieste nonché per le modalità di svolgimento e partecipazione alla gara, si rinvia al bando di gara pubblicato presso l'Albo Rettorale dell'Ateneo, al Capitolato e alle specifiche tecniche ad esso allegate e all'elaborato contenente le modalità di svolgimento e partecipazione alla gara. Le offerte dovranno pervenire a pena di inevitabilità [illegible] settembre 1996. Copie del Bando, [illegible] documenti a base di gara possono essere richiesti o ritirati presso l'Ufficio Legale [redacted]. III di questo Ateneo p.zza Università n. 2 - 95124 Catania.

IL DIRETTORE AMMINISTRATIVO
dott. A. Domina

ISPETTORATO MONOPOLI DI STATO ALESSANDRIA

Estratto di avviso di pubblica

[illegible]

dr. Pasquale Di Nola

CITTA' [redacted] TORINO

Avviso di gara per la concessione dell'utilizzo parziale di acqua minerale delle sorgenti del Pian della Mussa

Il Comune di Torino, per il tramite della A.A.M. - Azienda Acquedotto Municipale, intende concedere ad un operatore privato l'utilizzo parziale dell'acqua delle sorgenti del Pian della Mussa, in 1800 (riconosciuta acqua minerale naturale dal Ministero della Sanità con Decreto n. 2877 del 6/7/1994), per le finalità di imbottigliamento e commercializzazione di acqua minerale per un presumibile utilizzo, a regime, di circa 150 milioni di litri per anno, contro corresponsione [redacted] adeguato prezzo per litro di acqua utilizzata.
Il presente avviso è rivolto esclusivamente a società di capitali. I soggetti che manifesteranno interesse dovranno preferibilmente disporre di adeguata esperienza nello specifico comparto o nel settore alimentare nonché presentare adeguata capacità patrimoniale, finanziaria e livello di fatturato.
Nel caso di manifestazioni di interesse presentate congiuntamente da più soggetti, i suddetti requisiti dovranno essere presenti a livello complessivo. I soggetti interessati sono invitati a far pervenire la propria candidatura entro e non oltre il 30/09/1996, con lettera [redacted] indirizzata a: Città di Torino - Assessorato per lo sviluppo economico - Rif. Acqua Minerale - via Pietro Micca, 21 - 10121 Torino, unitamente ad una descrizione dell'attività svolta e ad una copia degli ultimi tre bilanci (o degli esercizi disponibili in caso di società costituite da meno di tre anni) e di ogni altro documento ritenuto utile ad illustrare le proprie caratteristiche gestionali, patrimoniali e finanziarie. Nel caso di manifestazione di interesse presentata congiuntamente da più soggetti, la documentazione dovrà essere inviata da ciascun soggetto.
La pubblicazione del presente avviso e la [redacted] di manifestazioni di interesse non comportano per il Comune di Torino alcun obbligo o vincolo di sorta nei confronti dei candidati. Il Comune di Torino si riserva, a proprio insindacabile giudizio di procedere o meno allo sviluppo della iniziativa.
Il materiale informativo potrà essere inviato presso lo stesso indirizzo ove saranno inviate le cand[redacted].
Torino, 11 luglio 1996

IL DIRIGENTE DEL SETTORE [illegible] CONTRATTI E APPALTI
dott.ssa Mariangela Rossato

VIAGGI

BOOKSHOP NEL MUSEO DELL'AUTOMOBILE
Libri di auto e di viaggio, carte e guide turistiche, oggettistica, modellismo.
Corso Unità d'Italia, 40 - 10126 Torino - Tel. 011/6648181.

[redacted]
LA LIBRERIA PER CHI VIAGGIA
ESCLUSIVAMENTE CARTE E GUIDE DI TUTTO IL MONDO

VAGAMONDO VIAGGI FURNO
in collaborazione con la Vostra Agenzia di fiducia
Oltre 100 tours in autopullman, gite di un giorno, weekend, viaggi in Italia ed Europa, soggiorni nel nostro Vil[redacted] Turistico "Le Dune" in Puglia:
Viaggio più soggiorno in mezza pensione:
Alcune nostre proposte per l'estate
[illegible]
VAGAMONDO VIAGGI FURNO
Tel. 921.40.66

RIVE GAUCHE VIAGGI
Via Cernaia 18 4° piano · Tel. 011/562.70.88 · Orario 9-19.30 continuato · sabato 9.30-12.30

[redacted] DI [redacted]

Viaggio + soggiorno CINA Tour classico PECHINO/XIAN/SHANGHAI [illegible] SIRIA e LIBANO Tour 10 gg [illegible] ALEPPO/PALMYRA/DAMASCO/BEYRUT [illegible] TOUR POLONIA e BUDAPEST [illegible] GRECIA - SANTORINI [illegible] RODI [illegible] CRETA [illegible] PALMA DI MAJORCA [illegible] MINORCA [illegible] IBIZA [illegible] TENERIFE/G. CANARIA [illegible] LANZAROTE [illegible] FUERTEVENTURA [illegible] CIPRO [illegible] TURCHIA [illegible] MALTA [illegible] TUNISIA [illegible] MAR ROSSO HURGHADA [illegible] KENYA OFFERTE SPECIALI [illegible] CROCIERE OCEANO INDIANO [illegible] COLOMBIA CARTAGENA [illegible] NEW YORK [illegible] COSTA RICA [illegible]

RICHIEDETE I PROGRAMMI DETTAGLIATI PER QUESTE ED ALTRE DESTINAZIONI

SERIANA VIAGGI

[illegible]

PARTENZE DI LUGLIO E DI AGOSTO:

[illegible]

PRENOTANDO LE VOSTRE VACANZE DA NOI RISPARMIERETE!
SERIANA VIAGGI SRL [illegible]

Festival Susa '96 presenta

ascom
SUSA
PIAZZA SAVOIA
MERCOLEDI 31 LUGLIO ore 21,30

ED INOLTRE: [redacted] IN [redacted]
CONDOVE (CAMPO SPORTIVO) VENERDI' 19 LUGLIO ORE 21,30
OPERETTA: CIN-CI-LA CONDOVE (CAMPO SPORTIVO) DOMENICA 21 LUGLIO ORE 21,30
[redacted] CONDOVE (CAMPO SPORTIVO) 28 LUGLIO ORE 21,30

Specchio DELLA STAMPA

SABATO 20 LUGLIO

Utah [redacted] Robert Redford.
Un grande attore spiega le meraviglie della terra dei parchi naturali.

Olimpiadi.
Come [redacted] nate le discipline sportive?

La geisha.
Una figura molto femminile, tra leggenda e realtà.

Gli elefanti.
Amori, segreti e abitudini.

I fulmini.
Un fenomeno affascinante [redacted] terrorizzante.

Specchio+La Stampa a 2.500 lire.

IL TERZO MERCATO

Cassa di Risparmio di Bologna 21000; Cassa di Risparmio di Pisa 10000; Electrolux 69000; Kariba 42-45; Norditalia Assicurazioni 485; Euromedia 1255; Obbligazioni della Banca Popolare di Lodi 101,50.

WARRANT: Gemina 16-17,50; Ciro 76; Banca Agricola Mantovana 430-435; Sai risparmio 220-240; Smi 28; Kariba 3; Montefibre 30-34.

LE BORSE ESTERE

Amsterdam (Aex) 529,40 (+0,43%); Bruxelles (Bel-20) 1681,73 (+0,79%); Francoforte (Dax) 2506,22 (+0,40%); Hong Kong (Hang Seng) 10711,24 (+0,96%); Londra (Ft-se100) 3693,40 (+0,96%); Madrid (Generale) 356,69 (+0,73%); Parigi (Cac 40) 2007,26 (+0,60%); Sydney (Generale) 2119,60 (+0,60%); Tokyo (Nikkei) 21566,42 (+0,71%); Zurigo (Swiss Market) 3649,20 (-0,18%); New York (Dow Jones) 5464,18 (+1,62%).

OBBLIGAZIONI DEL 18-07-96

Titoli	Milano	Titoli	Milano	Titoli	Milano	Titoli	Milano	Titoli	Milano
Enel 85/00 Ind. II	114.50	Montedison 89/95	103.15	C.C.T. 1/8/97	100.80	C.C.T. 1/12/02	100.43	[illegible]	[illegible]
Enel 85/00 Ind. III	100.60	Olivetti 94/01 TV	100.70	C.C.T. 1/9/97	100.94	C.C.T. 1/2/03	100.36	B.T.[illegible]	100.15
Enel 86/01 IND	110.30	Pirelli 89/? TV	102.10	C.C.T. 1/3/98	100.95	C.C.T. 1/4/03	100.55	B.T.P. 8.25% 1/7/99	99.83
Enel 86/96 Ind. II	100	**CONVERTIBILI**		C.C.T. 1/4/98	100.98	C.C.T. 1/5/03	100.41	B.T.P. 8.50% 1/8/99	99.83
Enel 86/99 Ind. II	100.45	Banca Carige TV 95/02	140.70	C.C.T. 1/5/98	101.14	C.C.T. 1/7/03	100.37	B.T.P. 9.50% 1/12/99	102.34
Enel 88/97 Ind. III	107.90	B. Pop. Bergamo TV 95/09	130.55	C.C.T. 1/6/98	101.20	C.T.Z. 28/2/97	92.52	B.T.P. 10.50% 1/4/00	105.60
Enel 90/98 Ind. I	100.10	Banca Pop. Brescia 5%	130.00	C.C.T. 1/7/98	101.20	C.T.Z. 28/4/97	92.32	B.T.P. 10.50% 15/7/00	105.02
Enel 91/01 Ind. I	100.10	Banca Pop. [illegible]	143.00	C.C.T. 1/8/98	101.05	C.T.Z. 30/6/97	91.33	B.T.P. 10.50% 1/11/00	106
Enel 91/03 Ind. II	107.55	Cir 6% 94/99	98.41	C.C.T. 1/9/98	101.12	C.T.Z. 29/8/97	90.49	B.T.P. 9.50% 1/2/01	102.83
Enel 92/00 Ind.	[illegible]	Cred. Fond. 94/01 6.5%	90.83	C.C.T. 1/10/98	101.21	C.T.Z. 31/10/97	89.21	B.T.P. 12.50% 1/3/01	113.25
Enel 93/0[illegible]	106.15	Mediob.-Alleanza 4% 93/99	103.40	C.C.T. 1/11/98	101.21	C.T.Z. 30/12/97	88.43	B.T.P. 8.75% 1/7/01	[illegible]
Enel 8.50% 93/03	101.50	Med. Fr. Tecl 7% 95/97	98.50	C.C.T. 1/12/98	101.46	C.T.Z. 29/2/98	[illegible]	B.T.P. 12% 1/9/01	112.15
Eni 93/00 Ind.	n.r.	Mediob. Rumput. 5% 93/99	95.71	C.C.T. 1/1/99	101.48	C.T.Z. 30/4/98	88.13	B.T.P. 12% 1/1/02	112.80
Eni 93/03 T.V.	[illegible]	[illegible]	[illegible]	C.C.T. 1/2/99	[illegible]	C.T.Z. 30/6/98	[illegible]	B.T.P. 12% 1/5/02	113.02
I.R.I. 91/01 T.V. I	101.50	Mediob. Unicem 4.50% CV	97.30	C.C.T. 1/3/99	101.30	B.T.P. 12% 1/6/96	98.71	B.T.P. 12% 1/9/02	113.21
I.R.I. 91/01 T.V. II	101.25	Mediob. Unicem 5.50% CV	94.90	C.C.T. 1/4/99	101.30	B.T.P. 12% 1/11/96	109.21	[illegible]	113.80
I.R.I. 91/01 T.V. III	101.05	Olivetti 7.50%	104.50	C.C.T. 1/5/99	101.60	B.T.P. 8.50% 1/1/97	100.00	B.T.P. 11.50% 1/3/03	111.46
CCOP 8% 1975/2005	97.50	Pirelli S.p.A. 5% CV	95.40	C.C.T. 1/6/99	101.85	B.T.P. 12% 1/1/97	100.80	B.T.P. 11% 1/6/03	109.11
CCOP 8% 1976/2006	98.41	**TITOLI DI STATO**		C.C.T. 1/8/99	101.29	B.T.P. 8.50% 1/4/97	100.09	B.T.P. 10% 1/9/03	104.26
CCOP Autostr. 8% 86/96 I	99.95	B.O.T. 15/1/97	96.56	C.C.T. 1/11/99	101.61	B.T.P. 12% 1/5/97	102	B.T.P. 9% 1/10/03	99.69
CCOP Autostr. 7% 70/96	99.50	B.O.T. 14/2/97	95.95	C.C.T. 1/1/00	101.81	B.T.P. 12.50% 1/6/97 e 90	102.73	B.T.P. 8.50% 1/1/04	99.80
AUTO-I.R.I. 93/00 T.V.	101.20	B.O.T. 14/3/97	95.40	C.C.T. 1/2/00	101.56	B.T.P. 12.50% 1/8/97	100.94	B.T.P. 8.50% 1/4/04	98.74
AZ. FF.SS. 85/00 Ind. II	113.60	B.O.T. 15/4/97	94.70	C.C.T. 1/3/00	101.73	B.T.P. 12.50% 1/11/97	104.05	B.T.P. 8.50% 1/8/04	98.15
AZ. FF.SS. 88/96 T.V.	100.25	B.O.T. 15/5/97	94.17	C.C.T. 1/5/00	101.96	B.T.P. 12% 1/1/98	104.40	B.T.P. 9.50% 1/1/05	101.10
AZ. FF.SS. 89/99 T.V.	102.80	B.O.T. 16/6/97	93.59	C.C.T. 1/6/00	102	B.T.P. 12.50% 1/1/98	104.71	B.T.P. 10.50% 1/4/05	106.88
AZ. FF.SS. 90/01 T.V.	103.10	B.O.T. 15/7/97	93.39	C.C.T. 1/8/00	100.92	B.T.P. 11.50% 1/3/98	104.20	B.T.P. 10.50% 1/9/05	106.81
AZ. FF.SS. 12% 96/98	106.55	C.C.T. 1/9/96	100.11	C.C.T. 1/9/00	101.13	B.T.P. 12.50% 1/3/98	105.92	B.T.P. 9.50% 1/2/06	101
AZ. FF.SS. 92/00 Ind.	103.80	C.C.T. 1/10/96	100.20	C.C.T. 1/1/01	100.97	B.T.P. 10.50% 1/4/98	103.13	B.T.P. 8.75% 1/7/06	96.43
AZ.FF.SS. 94/02 TV	101.85	C.C.T. 1/11/96	100.32	C.C.T. 1/4/01	100.65	B.T.P. 11% 1/6/98	104.10	B.T.P. 9% 1/11/23	93.71
AZ.FF.SS. 4.90% 94/04	98.30	C.C.T. 1/12/96	100.65	C.C.T. 1/6/01	100.75	B.T.P. 12% 1/6/98	105.75	C.T.O. 12.50% 19/6/96	100.13
AZ. FF.SS. 94/04 Ind.	100.95	C.C.T. 1/1/97	100.85	C.C.T. 1/10/01	[illegible]	B.T.P. 10.50% 1/7/98	[illegible]	C.T.O. 12.50% 20/10/96	100.65
[illegible]	115.30	C.C.T. 1/2/97	100.99	C.C.T. 1/12/01	100.39	B.T.P. 10% 1/8/98	103.87	C.T.O. 10.25% 1/12/96	n.r.
S. Paolo c.f. 5%	101	C.C.T. 18/2/97	100.99	C.C.T. 1/2/02	[illegible]	B.T.P. 12% 1/9/98	106.52	C.T.O. 12.50% 19/1/97	101.31
S. Paolo c.f. 8%	93.95	C.C.T. 1/3/97	100.92	C.C.T. [illegible]	100.40	[illegible]	101.75	C.T.O. 12.5[illegible]	102.30
S. Paolo c.f. 8% Conv.	93	C.C.T. 1/4/97	100.90	C.C.T. 1/6/02	100.36	B.T.P. 10.50% 1/11/98	104.71	C.T.O. 12% 19/5/97	102.63
S. Paolo o.p. 5% Cr. 5%	[illegible]	C.C.T. 1/5/97	101.07	C.C.T. 1/8/02	100.36	B.T.P. 8.50% 1/1/99	100.76	C.T.[illegible]	103.50
S. Paolo o.p. 5%	92.50	C.C.T. 1/6/97	101.07	C.C.T. 1/10/02	100.35	B.T.P. 12% 17/1/99	107.70	C.T.O. 12% 20/1/98	104.70
Mediob. 94/04 TV	[illegible]	C.C.T. 1/7/97	100.65	C.C.T. 1/11/02	100.41	B.T.P. 4.50% 1/2/99	102.45	C.T.O. 12% 18/5/98	[illegible]

I CAMBI DELLE VALUTE

Valute estere	[illegible]	Milano
[illegible]	1582,50	1525,00
ECU	1930,30	1908,12
Marco tedesco	1019,44	1024,94
Franco francese	300,81	302,38
Sterlina	2361,92	2358,15
Fiorino olandese	908,43	912,94
Franco belga	49,474	49,754
Peseta spagnola	12,056	12,080
Corona danese	[illegible]	265,79
[illegible]	[illegible]	2441,42
[illegible]	[illegible]	8,452
Escudo portoghese	[illegible]	9,957
[illegible]	[illegible]	1113,81
Yen	14,026	13,966
Franco svizzero	1247,91	1258,05
[illegible]	144,81	145,09
[illegible]	236,83	237,71
[illegible]	238,82	[illegible]
[illegible]	334,80	338,54
Dollaro australiano	1206,27	[illegible]

LIRA INTERBANCARIA

Periodo	Denaro	Lettera
Overnight	[illegible]	9,125
Call	9,250	9,375
T/N	9,000	9,125
S/N	9,000	9,125
[illegible]	9,000	9,125
[illegible]	9,000	9,125
1 mese	8,875	9,000
2 mesi	8,750	8,875
3 mesi	8,750	8,875
4 mesi	[illegible]	[illegible]
6 mesi	8,375	8,500
12 mesi	8,375	8,500

RISTRETTO A MILANO

Titoli	Quotazioni	
Autostrada Merid.	5410	0,00
Banca Pop. Comm. Industria	18750	0,00
Banca Pop. Crema	[illegible]	0,16
Banca Pop. Cremona	9940	-0,10
Banca Pop. d'Emilia - Romagna	108800	0,00
Banca Pop. Intra	10820	0,00
Banca Pop. Lodi	[illegible]	[illegible]
Banca Pop. Luino e Varese	8600	-2,20
Banca Pop. Sirmiona	14497	0,00
Banca Pop. Novara	8850	0,00
Banca Pop. Sondrio	[illegible]	0,00
Banca Prov. Napoli	3820	0,87
Terme di Bognanco	234	0,00
Calz. Varese	330	0,00
Italiana Ass.	17000	0,00
Napoletana Gas	2900	0,00
Condotte Acque	18	0,00
[illegible]	n.r.	n.r.
[illegible]	[illegible]	0,00
Frette	[illegible]	2,71
[illegible]	n.r.	n.r.
[illegible]	30,5	1,67
Fer[illegible]	600	0,00
Ifis priv.	511	0,00
Breggi Izar	921	0,11
[illegible]	—	—
N Edific rsp.	—	—

ORO: CHIUSURE

(Prezzi espressi in $ per oncia) Un'oncia Troy = gr. 31,1035

[illegible]	[illegible]	[illegible]
Londra	384,00	383,40
Zurigo	384,80	383,40
Parigi	384,00	383,40
[illegible]	0,00	383,40
Milano (L/gr)	18781,00	18781,00
Hong Kong	0,00	[illegible]

FONDI D'INVESTIMENTO

ITALIANI	17-07	18-07
[illegible]	20184	20163
Adriatic Americ.	20206	20058
Adriatic Europe	16588	16581
[illegible]	[illegible]	13452
Adriatic global	[illegible]	14589
Adriatic Multi fund	[illegible]	15741
Agrifutura	21303	21304
Alleanza Obblig.	10230	10239
Alto Obblig.	10235	10214
Alto Bilanciato	9879	9891
Alto Azionario	10088	10094
America 2000	15257	15086
[illegible]	14298	14326
Arca Az. America	20424	20380
Arca Az. America I	13.11	13.28
Arca BT-B Tesor.	11463	11580
Arca Az. Europa	12824	12860
Arca Az. Eur. Ecu	6.65	6.74
Arca Az. Far East	11460	11485
Arca Az. F. E. Yen	817.60	824.00
Arca Az. Italia	17635	17607
Arca BB	33256	33198
Arca Bond	14863	14856
Arca B. Doll. (Lire)	10326	10284
Arca Bond Dollari	6.81	6.80
Arca Bond Ecu (Lire)	18416	18383
Arca Bond Ecu	5.49	5.39
Arca Bond Yen (Lire)	10586	10657
Arca Bond Yen	729.55	721.58
Arca MM	10209	11190
Arca RR	13482	13474
Arca Te	10035	10117
Arca Vadecaldo	17611	17486
Aristotele	14572	14599
Armonia	15895	15642
Aureo	28633	28499
Aureo Bond	11527	11507
Aureo Gestioni	12169	12157
Aureo Global	13813	13544
Aureo Multiv.	18236	18138
Aureo Prev.	14682	17823
Aureo Ren.	22588	22562
Azimut	26041	26094
Azimut America	11032	11472
Azimut Borse Int.	12690	12770
Azimut Europa	11839	11898
Azimut Fixed Rate	11185	11175
Azimut Floating Rate	10853	10856
Azimut garanzia	17158	17156
Azimut Gar. Val.	9549	9590
Azimut glob. cresc.	14742	14595
Azimut glob. red.	18448	18432
Azimut Pacifico	10871	10891
Azimut Rendita Int.	11464	11175
Azimut Solidarietà	10313	10312
Azimut Trend	14886	14884
Azimut Trend Em.	9571	9589
Azimut Trend Italia	10930	10859
Azimut Trend Valute	10890	10879
Azimut Trend Tassi	10431	10417
Azzurro	27279	27135
B.N. Capitalfondo	N.P.	16856
B.N. Cash Fondo	N.P.	15267
B.N. Mondofondo	N.P.	15850
B.N. Multifondo	N.P.	11379
B.N. Rendifondo	N.P.	11800
B.N. Sicurvita	N.P.	17823
B.N. Sofibond	N.P.	9867
BPB Rembrandt	10874	10885
BPB Rubens	11230	11222
[illegible]	11813	11804
BPB [illegible]	12544	12549
Capitalcredit	[illegible]	18890
Capitalit	22620	22524
[illegible]	22395	[illegible]
Capitalgest [illegible]	14856	[illegible]
Capitalgest Monet.	12678	12576
[illegible]	12696	[illegible]
Capitalgest rend.	[illegible]	[illegible]
Capitalrisp.	[illegible]	14854
Carifondo Ala	13073	13797
[illegible]	16822	17127
Carifondo Atlante	17082	14182
[illegible]	12254	[illegible]
[illegible]	9893	9881
Cent. Obbl. Obbl. (I)	6.53	6.53
[illegible]	13326	13327
Cent. Monet. Lire	9737	[illegible]
Cent. Mon. Obbl (Dlr)	8.50	8.50
Carifondo Europa ac.	14838	14852
[illegible]	20973	20760
[illegible]	20910	20740
Carifondo Liguria a	12458	12475
Carifondo Lire più	18780	18781
[illegible]	[illegible]	1024
[illegible]	12075	11952
Carifondo Mon.	11395	11380
Centrale Bo. Cap.	11446	11354
Centrale Stoxx Con.	10038	10025
[illegible]	15457	15427
Cent. America ($)	10.17	10.20
[illegible]	14.26	14.25
Cent. Bond G. ($)	10.44	10.62
Centrale Capital	20144	19812
Centrale Cash	11966	11461
Cent. Conto Corr.	13614	13610
Cent. Em. Asia ($)	7.22	7.74
Centr. Em. Asia	11781	11827
Cent. Giappone	11365	11250
Cent. Giappone (Yen)	883.75	887.45
Cent. Europa	[illegible]	21138
Cent. Europa (Ecu)	[illegible]	11.69
[illegible]	20411	20132
Centr. G7 Blue Ch.	11745	11714
Centrale Italia	11833	11053
Centrale Money	17553	17546
Centrale Redd.	24917	24886
Cent. Cash M. (Dlr)	10.47	10.47
Centrale Cash D. ($)	10.56	10.56
Cisalpino Azionario	N.P.	10799
Cisalpino Bilan.	N.P.	19176
Cisalpino Cash	N.P.	13043
Cisalpino Cedola	N.P.	10051
Cisalpino Indice	N.P.	10031
Cisalpino redd.	N.P.	18482
[illegible]	9595	9582
Cliam Azion. Estere	[illegible]	10647
Cliam Liquidità	11306	[illegible]
Cliam Obbl. Estero	10651	[illegible]
Cliam Obbl. Italiane	11105	11129
Colombus Int. Bond	10110	10140
Colombus Int. Bond $	6.64	6.64
Comit Corrent	9855	9855
Comit Azioni	10021	10004
Comit Plus	10038	10033
Comit Reddito	10026	[illegible]
Comit. Equity Fund	9989	9923
Coopinvest	12008	[illegible]
Cr Trento Obblig.	10480	10579
Credis Global	8864	8929
Credis Monetario Lire	10673	10671
[illegible]	10001	[illegible]
[illegible]	9650	[illegible]
[illegible]	[illegible]	[illegible]
Ducato Az. Int.	3657	[illegible]
Ducato Az. Italia	10118	10127
[illegible]	11515	[illegible]
[illegible]	9957	10048
Ducato Red. Italia	31602	31540
Duemila Monet. E.F.	1029	9194
Epta [illegible]	[illegible]	10905

	17-07	18-07
Epta Bond	25593	25621
Epta Capital	15979	15721
Epta Money	10144	10139
Eptainternational	17798	17549
Epta 92	15813	[illegible]
Euro CapFund	10886	[illegible]
Euromob. Bond fund	15446	[illegible]
Euromob. Monetario	14881	14880
Euromob. Reddito	[illegible]	[illegible]
Euromob. Ris. F.	11167	20033
Euromob. Strat. F.	14889	[illegible]
Euromoney	12676	[illegible]
Europa 2000	18801	18263
Ferdinando Magellano	11677	[illegible]
Fideuram azione	14289	14216
Fideuram moneta	20327	20371
Fideuram Performance	11682	11659
Fideuram Security	13438	13436
Finanza Romagest	10748	10644
Fondattivo	12773	12627
Fondersel	[illegible]	[illegible]
Fondersel America	13274	[illegible]
Fondersel Cash	12043	[illegible]
Fondersel Dollaro	9653	[illegible]
Fondersel Europa	12612	[illegible]
Fondersel Ind.	9412	[illegible]
Fondersel Int.	16423	[illegible]
Fondersel Italia	16461	10389
Fondersel Marco	9989	[illegible]
Fondersel Oriente	12280	12326
Fondersel red.	16757	16747
Fondersel serv.	11879	11852
Fondicri Alto Potenz.	13879	13703
Fondicri Int.	22016	22103
Fondicri I	11484	11476
Fondicri Monetario	14986	[illegible]
Fondinvest moneta	[illegible]	19281
Fondicri Pr. B.	14363	14360
Fondicri P. S. (Ecu)	7.42	7.44
Fondicri S I	16800	16754
Fondimpiego	25312	25306
Fondinvest 1	12862	12544
Fondinvest 2	24622	24465
Fondinvest 3	16000	15994
Fondinvest Europa	16728	16683
[illegible]	13299	13296
Fondinvest Svizzera	15381	15251
Fondo Centrale	24645	24583
[illegible]	10372	10309
Fondo Forza C. II.	10000	10000
Fondo Trading	9518	9421
Fondoforte	14848	14839
Gallia	13071	13057
Gallia Intern.	15125	[illegible]
Genercomit	20860	20877
Genercomit Az. It.	10600	[illegible]
[illegible]	10000	10060
Genercomit cap.	12813	12777
Genercomit eur	21362	21281
Genercomit int	21180	21180
Genercomit rnt.	22690	[illegible]
Genercomit r[illegible]	17388	17348
Genercomit r.	12000	[illegible]
[illegible]	10750	10867
Genercomit Eur. (Ecu)	5.57	5.56
[illegible]	9661	[illegible]
Genercomit Am. ($)	6.33	6.33
[illegible]	9840	[illegible]
Genercomit Espans.	9874	9872
[illegible]	10990	[illegible]
Dardo	13535	[illegible]
[illegible]	9779	9775

	17-07	18-07
ING Sel. Italiano	10130	10593
ING Sviluppo Mon.	11867	11852
ING Sviluppo O.	13690	13633
ING Sel. Portfolio	20842	20804
ING Sel. Reddito	[illegible]	20857
[illegible] Europe	[illegible]	11092
Imifund	22321	22123
Imifund az.	20427	20698
Imirend Fondo	14747	14730
[illegible]	13119	13111
[illegible]	9840	[illegible]
Interb. Stock Money	[illegible]	[illegible]
Investire az.	21100	[illegible]
Investire az.	[illegible]	15086
Investire bil.	14825	15012
Investire Bond	11780	11167
Investire int.	15111	15071
Investire gl.	14084	14033
Investire Mi	16106	14654
Investire Monetario	13249	13261
[illegible]	27904	17522
Investire par.	[illegible]	[illegible]
[illegible]	10948	10832
Italy Stock Manag.	9541	9446
Italmoney	12701	12688
Lagest az. Italia	[illegible]	21006
Lagest az. Inter.	[illegible]	[illegible]
Lagest mon. Italia	[illegible]	11142
Lagest obbl. Italia	[illegible]	20047
Lagest obbl. Intern.	14714	14698
Lirafondo	11171	11169
Lombardo	18058	18077
Marengo	[illegible]	11580
Mediceo America	9614	9759
[illegible]	9179	[illegible]
[illegible]	9703	[illegible]
[illegible]	11629	11768
[illegible]	11971	11989
Mediceo Mon. Amer.	9919	9905
Mediceo America Lit.	8941	9008
Mediceo Indice It.	7620	7541
Mediceo Nord Europa	9925	9904
Mediceo Pacifico	11691	11671
Mediceo Monet. Eur	11905	11890
Mida Azionario	11641	11511
Mida Int.	13998	13933
Mida Monetario	19687	19684
Mida obb.	26540	26552
Money-Time	19334	19343
Monegest	17729	17719
Multiras	28292	28111
Nagracapital	20173	20128
Nagrarend	13533	13517
Nordcapital	16105	16090
Nordfondo	20858	20843
Nordfondo Cash	12031	12030
Nordfondo Area $	11.29	11.28
Nordf. Area D. (Lire)	17321	17244
[illegible]	11.18	[illegible]
[illegible]	11.79	[illegible]
[illegible]	17997	17835
North Europe Fund	[illegible]	10764
[illegible]	10000	10029
Oasi Az. Intern.	N.P.	11614
Oasi Az. Italia	N.P.	9985
[illegible]	N.P.	11465
[illegible]	N.P.	12237
Oasi Cr. Risparmio	N.P.	11317
[illegible]	N.P.	8174
Oasi Famiglia	N.P.	10822
[illegible]	N.P.	[illegible]
Oasi Gest. Liquid.	N.P.	11411
Oasi High Risk	N.P.	11900
Oasi Italian Eq. Risk	N.P.	10980
Oasi Yen (Lire)	N.P.	8471
Oasi Fr. Svizz. (Lire)	N.P.	8652
Oasi Marchi (Lire)	N.P.	9414
Oasi Mon. Italia	N.P.	11508
Oasi New York	N.P.	11406
Oasi Obbl. Globale	N.P.	17950
Oasi Obbl. Intern.	N.P.	15225
Oasi Obbl. Italia	N.P.	10340
Oasi Parigi	N.P.	11654
Oasi Previdenza Int.	N.P.	14840
Oasi Tesoreria Imp.	N.P.	11421
Oasi Tokyo	N.P.	11257
Occidente Risparmi	11132	11801
Olimpo Azionario	14660	14646
Olimpo Bond	9937	9914
Olimpo Monetario	10077	10074
Olimpo Obbligaz.	11020	11004
Olimpo Stock	12274	12149
Oriente Romagest	10214	10208
Oriente 2000	29885	29771
Padano Bond	11769	11785
Padano Indice Italia	9540	9498
Padano Obblig.	12164	12099
Performance Azio.	14001	14003
Performance Italia	9821	9800
Performance Lire	12059	12037
Performance Obbl.	12181	12138
Performance Monet.	13029	13025
Personal Bond	9785	9779
Personal Lire	13077	13068
PersonalDollaro $	11.21	11.36
PersonalMarco D.M.	16.75	16.72
Personal. ac.	17321	17319
Personalfondo mon.	19110	19104
Phenixfund	17814	17749
Phenixfund 2	20404	20366
Phenixfund Top	12860	12847
Pitagora	15273	15264
Pitagora Int.	11224	11194
Prime M Am.	20627	20766
Prime M Eur.	22292	22154
Prime M Pac.	19694	19698
Primebond	14075	14036
Primecapital	42101	41768
Primecash	11941	11923
Primeclub az. It.	14852	13914
Primeclub obbl. It.	23709	23704
Primeclub az. Int.	10157	10176
Primeclub obbl. Int.	9965	9966
Prime Emerging M.	14522	14400
Primeglobal	16503	16478
Primeitaly	14288	14150
Primemonetario	21465	21487
Primo Rendita Italia	11358	11350
Primerend	20686	20651
PrimeSpecial	11305	11255
Professionale	57464	57094
Profess. Gest. Italia	17617	17460
Profess. Gest. Int.	12897	12802
[illegible]	[illegible]	11767
Profess. Redd. Italia	10085	10042
Profess. Redd. Int.	9934	9917
Profess. Risp.	[illegible]	[illegible]
[illegible]	11347	11284
Prudential Mont.	9931	9908
Prudential Mix.	10941	10890
[illegible]	17901	17846
Prudential Str. Cap.	10547	10513
[illegible]	N.P.	9983
[illegible] Eq. (Ecu)	N.P.	4.38
[illegible] Eq.	N.P.	10482
Putnam E. Eq. ($)	N.P.	6.57
[illegible]	N.P.	10851
Putnam E. E. ($)	N.P.	7.14
Putnam Pacific Eq.	N.P.	9950
Putnam P. Eq. ($)	N.P.	6.28
Putnam U.S.A. Eq.	N.P.	9513
Putnam USA Eq. ($)	N.P.	6

	17-07	18-07
Putnam U.S.A. Opp.	N.P.	9466
Putnam [illegible]	N.P.	[illegible]
[illegible]	9580	[illegible]
Quadrifoglio bil.	18914	18814
[illegible]	18143	18090
Quadrifoglio Int.	10856	10852
Quadrifoglio obbl.	20121	20112
[illegible]	12717	12705
[illegible]	12863	12865
[illegible]	21162	21165
Rag. Italia az.	15775	15891
Rag. Italia B.I.	24815	24881
[illegible]	18214	[illegible]
Rag. Italia cre.	11856	11714
Rag. It. Monetario	10390	10381
Rag. Italia red.	25437	25389
Rolo America	12858	12853
Rolo Italia	11800	11777
Rolo Europa	11509	11429
Rolo Money	10487	10400
Rolomix	22657	22631
[illegible]	14885	14859
Rolorend	[illegible]	14141
Rolomoney	14680	14694
Rolotrend	11086	11124
Sanpaolo Adriatic	16643	16597
Sanpaolo Brava Ita	16520	16522
Sanpaolo Cash	13538	13530
Sanpaolo F. Alfabeta	14846	14843
Sanpaolo F. Andante	27080	26975
Sanpaolo F. Arianna	14881	14859
Sanpaolo F. Aurora	11778	11865
Sanpaolo F. Vega	11985	11985
Sanpaolo Liq. Imp.	16085	16008
Sanpaolo H. Ambient.	28958	28979
Sanpaolo H. America	16711	16689
Sanpaolo H. Bonds	9809	9811
Sanpaolo H. Ec. Em.	16472	16484
Sanpaolo H. Europa	18176	18140
Sanpaolo H. Finance	23813	23567
Sanpaolo H. Industr.	16164	16083
Sanpaolo H. Intern.	16520	16418
Sanpaolo H. Pacific	9881	9861
Salvadanaio Int.	15072	14949
Salvadanaio bil.	16879	16857
Salvadanaio ob.	20787	20794
Scudo	10251	10250
Select America	13800	13694
Select Bund	10206	10140
Select Europa	14737	14613
Select Germania	9969	9814
Select Italia	9889	9776
Select Pacifico	10898	10712
Select Riserva Lire	12437	12425
Sforzesco	12317	12298
Sicilcassa Mon.	11880	11875
Silver Time	10314	10342
Sogesfit Blue Chips	10421	10395
[illegible]	[illegible]	11485
Sogesfit contante	18442	18437
Sogesfit domani	20852	20839
Sogesfit Finanza	13215	13162
Sogesfit Liquidità	11144	11138
Symphonia Azionario	10839	10827
Symphonia Obblig.	11278	11284
[illegible]	9730	[illegible]
[illegible]	10226	10214
Venetoblue	13751	13701
Venetocapital	14220	14229
[illegible]	14414	14399
[illegible]	17698	17628
[illegible]	9816	9851
[illegible]	14854	[illegible]
Verde	12681	12652
Vegacap	20491	20311
Zecchino	8864	8772
Zeta Azionario	19906	19758
Zeta Monetario	16846	16808
Zetabond	11725	11610
[illegible]	11138	11123
[illegible]	13798	13806
Zetastock	25296	25067
[illegible]	4335.5	4326.00
Fondo Ita val. int.	1637.79	1637.72
Sai Quota	23723.00	23714.66

ESTERI AUTORIZZATI

	17-07	18-07
[illegible]	[illegible]	75314
Fondicri Global	[illegible]	12628
Fondi[illegible]	11510	11490
Fondit. De[illegible]	9787	9815
Fonditalia Dollar	9808	9808
Fondit. Em.Mark. Asia	9648	[illegible]
Fondit. Eq. Italia	9777	9741
Fondit. Equity Europa	10172	10091
Fondit. Equity Italy	9887	9780
Fondit. Equity Japan	9183	9168
Fondit. Equity Usa	[illegible]	11047
[illegible]	10764	10786
[illegible]	7759	7751
[illegible]	10289	10254
[illegible]	7539	7515
[illegible]	7867	6589
[illegible]	7548	7565
Imifunds cat. b	23214	23214
Imifunds cat. c	18076	18079
Imifunds cat. d	22208	22259
[illegible]	11164	11164
[illegible]	[illegible]	10099
Eurom. Fund E.	27.84	27.61
[illegible]	25123	[illegible]
[illegible]	34143	33857
[illegible]	[illegible]	32434
Rom. D.M. Bond Fund	22456	22329
Rom. D.M. Short T.	20862	20842
Rom. German Index	54922	54607
[illegible]	59443	57503
Rom. French Bonds	16639	16472
Rom. French Sh. Term	32807	32549
[illegible]	11973	12021
Rom. [illegible] Bonds	[illegible]	[illegible]
[illegible]	[illegible]	47727
Rom. It. Az. Index	19439	19341
Rom. It. Az. Bonds	20343	20285
Rom. It. Az. B. Term	7893	7894
Rom. Japan Index	1364	1366
Rom. Japanese B.	2917	[illegible]
Rom. Jap. Sh. Term	7122	[illegible]
Rom. L. Eq. Index	11438	11322
Rom. L. Sh. Term	52217	52213
[illegible]	10.86	10.84
Eurom. Fund B.	34.98	34.67
S.Paolo Obbligaz. Ecu	171.17	171.17
S.Paolo Mista Ecu	145.74	145.74
[illegible]	147.34	147.39
S.Paolo Actions FF	717.41	717.01
S.Paolo Obl. Fr. FF	1080.64	1080.64
S.Paolo Obl. Bank 75	113.14	113.14
S.Paolo Act. It. Obl.	114.13	114.13
[illegible]	[illegible]	[illegible]
S.Paolo Act. It. Lit	147432	147432
Sailor's Fixed Inc. Ecu	1414.00	1414.00
Sailor's Equity Ecu	1362.34	1362.34
Sailor's It. Eq. Lit	9821	9821
Sailor's L. F. I. Lit	9986	9986
[illegible]	9818	9818
[illegible]	9852	9852
Sailor's C.M.C. It. $	1606.10	1606.10
[illegible]	130.76	130.76
Globavest Equity	133.17	133.17
Globavest Bd.	134.51	134.51
Intl. Dicta Bond Ecu	1006.05	1001.73
Eurom. F. Oil	10.88	10.88
Euromob. Fund D. ($)	[illegible]	10.85

IL MERCATO AZIONARIO DEL 18-07-96

Elaborazione dei dati a cura dell'Istituto Bancario San Paolo di Torino. Quantità definitive della seduta precedente.

Le quotazioni di oggi: Videotel, pagina *32323#

Azioni	Lire	Diff. Lire	Minimo 1996	Massimo 1996	Quantità trattate
A Acq De Ferr o	[illegible]	—	4300	4950	n.r.
Acq De Ferrari r	1980	—	1800	2050	5000
Acq Nicolay	[illegible]	—	5550	6100	n.r.
Acqua Marcia	490	—	462	560	n.r.
[illegible]	7740	-128	7310	9832	1000
Aedes rsp	3570	—	3534	4590	19000
Alitalia cat. A	867	+21	500	922	90000
Alitalia priv.	360	+2	295	433	70000
Alitalia rsp. n.c.	650	—	435	611	n.r.
[illegible]	12757	+180	12033	15606	1625000
Alleanza Ass. rsp	8605	+126	8590	11441	98000
Allianz Sub.	11025	+54	8555	13180	[illegible]
Ansaldo	1906	+2	1798	2644	111000
Assitalia	5829	+26	5400	7573	9000
Attiv. Immobiliari	1576	-4	1590	1880	40000
Ausiliare	3300	+3	3250	5000	n.r.
Autogrill	1586	+1	[illegible]	2026	418000
Autostrade To-Mi	18100	-30	8625	10225	88500
Autostrade 98 pr	3449	-25	[illegible]	2786	326000
Avir Finanziaria	11890	+26	[illegible]	13130	6000
B [illegible]	68	+5	53	64	800000
B.ca Agr. Mantovana	11490	+51	10824	12507	98000
Banca A. Milanese	11112	-43	8419	12020	8000
B.ca Briantea	10250	+252	9387	11029	1500
Banca Carige	10450	-7	10280	10890	7000
B. Comm. Ital. ord	2941	+26	2673	3728	4292000
B. Comm. It. r.n.c.	2883	+14	2950	3541	10000
Banca di Legnano	5222	—	5222	6138	[illegible]
Banca di Roma	1323	-14	1319	1785	1357500
Banca di Roma w. B	80	-1	57	108	580000
B.ca Fideuram	3079	+54	1782	3398	200000
B.ca Naz. Lavoro r.p.	10867	+51	10732	13178	1500
B. P. Berg. C. Varès	22232	+252	21980	25849	37500
B. P. Berg. w 2000	483	-9	440	556	129800
B.ca Pop. Brescia	8486	[illegible]	8372	9652	79000
B.ca Pop. Milano	7475	+112	6172	7801	327800
B.ca S. Paolo Br.	3384	-7	3384	4107	74000
Banca Desio	2829	+24	2395	2980	5000
Bna ord	812	-11	812	1138	212500
Bna priv	462	-13	462	621	52500
Bna rsp	526	-3	526	680	147500
Banca Toscana	2989	-20	2787	3158	102500
B. Ambroveneto o.	3848	-33	3848	4854	438000
B. Ambroveneto r	2128	+2	2077	2518	742000
Banco di Chiavari	2605	-1	2582	3163	35000
Banco Napoli ord.	561	+13	545	710	205000
Banco Napoli r.p. nc	333	+7	310	506	465000
B.co Sardegna rsp.	9752	—	9628	12323	7600
Bassetti	5250	—	5200	8600	2600
Bayer	49900	-2575	46800	575600	250
Benetton	18646	-232	15482	21404	1600
Berio-Lamet	4300	+16	3700	4544	n.r.
[illegible]	7700	-500	7700	9800	1600
Bonifiche Ferrar.	14100	—	13200	14100	n.r.
Brembo	16297	+10	15046	22081	500
Breschi	210	—	187	291	n.r.
Breggi Izar w. 97	74	-8	74	130	35000
Bulgari	22015	+45	12798	26182	5000
C Caffaro ord	1633	+35	1243	2128	5000
Caffaro rsp.	1814	+18	1450	2115	5000
Calcestruzzi	4900	—	4533	5412	n.r.
Calp	6600	+225	5787	6751	n.r.
Caltagirone ord	1270	+40	1222	1458	n.r.
Caltagirone rsp.	1100	+20	921	1180	n.r.
Camfin	2250	-51	1853	2320	n.r.
[illegible]	8345	+16	4156	8254	52000
Cem	3086	-70	3083	3817	2500
Cantoni Cotton	1810	-50	1810	2650	2500
Cantoni C. rsp.	2200	—	1977	2530	n.r.
Cart. Sotr. Ulmia	36	-	35	70	7250000
Cart. Burgo ord.	7986	+186	7569	9536	98000
Cart. Burgo priv.	11000	—	10057	11945	1000
Cart. Burgo rsp.	[illegible]	+135	7800	10800	n.r.
Cementir	[illegible]	-5	1174	1562	1085000
Cement. Augusta	2800	—	2283	2915	5000
[illegible]	[illegible]	—	4200	5400	n.r.
Cem. Barletta r. n.c	3400	—	2800	3437	n.r.
Cem. di Sardegna	5810	—	2910	5851	2500
[illegible]	5729	+282	2925	6565	n.r.
Certan. & Zinelli	96	—	86	112	400000
Ciga hotels	622	-4	610	788	289000
Ciga hotels rsp	835	+3	632	870	20000
Cir ord.	888	-13	837	1069	[illegible]
Cir rsp. nc	431	-4	428	558	162500
Cita	835	-16	835	768	118000
Cofide	473	+2	471	631	275000
Cofide rsp	305	-	300	415	145000
Comau	1982	-16	1744	2251	59000
Commerzbank	340000	+9200	308000	380000	[illegible]
Cond. Acq. Torino	4040	—	4040	6265	n.r.
Condor Augusta	3125	—	2800	3400	n.r.
Costa Crociere	2152	+32	2107	3854	35000
Costa Croc. r. n.c.	1479	+50	1300	1855	62500
Costa Croc. w. 99	175	—	172	219	215000
Credito Agr. Bresc.	10195	-10	9599	10984	1000
Cr. Bergamasco	18010	+20	17307	21140	34500
Credito Fondiario	1797	—	1797	2332	27000
Credito Italiano	1601	+29	1533	2024	5975000
Credito Ital. rsp.	1434	-30	1416	1688	115000
Credito It. w. 97	338	+2	320	430	3650000
Credito Romagnolo	13203	+110	9717	14674	168500
Credito Valtellinese	12206	-79	12206	14115	9500
Cred. Vall. w. 97	1411	-80	1411	2150	1600
Crespi	3844	+240	4272	6426	136800
Cucirini Cantoni	1480	—	1505	1800	5000
D Dalmine	360	-	287	417	525000
Danieli & C.	9781	+34	9210	12101	2000
Danieli & C. rsp.	4910	-77	4142	6291	2000
Danieli w.	900	-30	830	1561	12000
Del Favero	[illegible]	—	600	800	n.r.
E Edison ord	8730	+300	6702	9437	1081000
Ed. La Repubblica	2250	-4	1420	2686	77500
Editoriale Monti	535	—	497	560	n.r.
Eni	7026	-11	5521	7877	14301000
Ericsson	18309	+81	16248	22117	21000
Eridania Beghin Say	221500	+1357	213080	278770	200
Esaote Biomedica	8182	+61	5399	5387	280000
Euromobiliare	1430	—	1340	1430	5000
Euromobiliare rsp.	1460	—	1460	1772	n.r.
F [illegible]	3646	+30	3500	3867	n.r.
Falck	5275	+300	3281	6229	715000
Falck rsp.	5310	+110	3700	6987	n.r.
Ferruzzi fin.	740	-7	736	1061	3490000
Ferruzzi fin r. nc	509	-3	483	647	125000
Ferruzzi fin. w.	46	+2	38	57	2450000
Ferruzzi fin. w. 98	164	—	110	286	156000
Ferruzzi fin. w. 98 2	141	+6	85	256	90800
Fia	4930	—	4590	5497	2800
Fiat ord	4869	+56	4419	5633	25474000
Fiat priv.	2896	+31	2581	3183	4920000
Fiat rsp.	2987	+24	2531	3104	7052000
Fidis	3857	+14	2966	4572	1662500
Fimpar	susp	—	100	100	n.r.
Fimpar rsp. n.c.	susp	—	615	615	n.r.
Fin. & Futuro	6885	—	5805	5685	n.r.
Finarte	805	—	[illegible]	1240	5000
Finarte priv	265	-24	261	568	5000
Finarte r. n.c.	321	-15	321	808	9000
Fincasa	1180	-13	1118	1450	25000
Fincasa 44 ord.	137	-3	137	279	[illegible]
Finmeccanica ord.	719	-10	688	909	45000
Finmeccanica rsp	731	—	675	980	n.r.
Finmeccanica w	87	—	53	144	25900
[illegible]	susp	—	171	121	n.r.
[illegible] rsp	susp	—	189	189	n.r.
Fochi Filippo	340	—	300	500	n.r.
Franco Tosi	9850	+250	8367	13562	[illegible]
Franco Tosi w.	214	—	[illegible]	388	n.r.
G Gabetti	1010	-9	1010	1339	56000
Gemina	562	-4	556	[illegible]	5370000
Gemina r. n.c.	488	-11	482	649	106000
Generali	35192	+148	34500	40187	[illegible]
Generali w. '01	30529	+165	30251	[illegible]	[illegible]
Gewiss	23124	-86	19500	25414	85500
Gilardini ord	205	-3	145	393	[illegible]
Gim ord.	1130	—	[illegible]	1490	[illegible]
Gim rsp	1130	-5	1130	[illegible]	7500
Gim w. ord. 97	57	—	[illegible]	[illegible]	[illegible]
Gottardo Ruffoni	susp	—	100	100	n.r.
Grassetto	405	—	405	730	n.r.
I Ifi priv.	13450	+173	12081	17594	[illegible]
Ifil ord.	4298	+59	4217	5458	1238000
Ifil rsp.	2321	+10	2208	2827	[illegible]
Ifil w. ord. 98	1014	-7	888	1653	[illegible]
Ifil w. ord. 99	1194	+58	1062	1613	64000
Ifil w. rsp. 98	881	+96	594	881	69800
Imi	10480	+210	10259	13590	30800
Ina spa	11433	+186	9847	13017	1060250
Iniz. Meta	1605	-1	871	1241	65000
Impregilo ord	1061	—	1230	1484	1410000
Impregilo rsp.	1243	+40	893	1413	45000
Impregilo w. ord 98	553	+10	392	659	1125000
Impregilo w. ord. 97	605	+6	310	670	43000
Impregilo w. ord. 01	538	+9	351	607	230000
[illegible]	2198	+20	2816	2404	17528000
Interbanca ord.	susp	—	—	—	n.r.
Interbanca priv.	[illegible]	[illegible]	21000	26000	250
[illegible]	2400	-18	2250	2510	15000
[illegible]	[illegible]	—	6100	7180	[illegible]
[illegible] 12/96	[illegible]	+510	[illegible]	[illegible]	136800
[illegible]	[illegible]	—	370	555	n.r.
Italcementi ord.	11212	+117	9551	13651	167500
Italcementi rsp.	[illegible]	+46	[illegible]	5550	[illegible]
Italcementi w. ord.	[illegible]	+1	[illegible]	384	[illegible]
[illegible] w. rsp.	910	+47	419	1169	254000
[illegible]	[illegible]	—	26000	31000	500
Italgas	5259	+153	4450	[illegible]	[illegible]
[illegible]	[illegible]	[illegible]	21145	28249	11250
[illegible] rsp	12124	-30	[illegible]	15051	[illegible]
Italmobiliare w. ord.	624	—	471	1180	57500
J Jolly Hotels ord.	5400	—	5300	6650	n.r.
Jolly Hotels rsp.	6800	—	6100	6800	n.r.
L L'Espresso SpA	4111	+111	2795	4400	55000
La Doria	6633	-61	4929	7464	n.r.
La Fondiaria Ass. Ord	6682	+148	6615	8294	764000
La Fondiaria r. n.c	3214	+35	3085	3748	11000
La Gaiana	3180	—	2800	3680	n.r.
La Previdente	8036	+42	7938	10558	24500
Linificio ord	437	-17	436	678	30000
Linificio rsp.	382	-18	379	583	5000
M [illegible]	[illegible]	—	2200	2862	n.r.
Magona	4350	-30	[illegible]	4650	3000
Magneti Marelli ord.	2101	-8	[illegible]	2587	137500
Magneti Marelli rsp.	1820	—	1496	1854	n.r.
Manif. Rotondi	420	—	322	440	n.r.
Marangoni	5700	—	5475	5770	5000
Marzotto	9882	+40	9881	11421	27000
Marzotto rsp.	9300	-1000	9300	12000	1000
Marzotto rsp. nc	6430	—	5070	6610	n.r.
Mediaset	7582	+50	7345	7582	12438000
[illegible]	[illegible]	+49	8734	11741	670500
Mediolanum	15145	+48	14735	16830	252500
Merloni	3040	+1	3202	3980	77500
Merloni rsp.	1267	+5	1262	1643	10000
Milano ass. ord	4725	+95	4630	5732	51000
Milano ass. rsp	2385	+84	2292	[illegible]	20000
Mittel	1531	+3	1072	1580	20000
Mittel warrant	38	+2	35	151	55000
Mondadori	10280	+51	10230	14290	72500
Mondadori rsp	5650	—	5650	5900	1400
Montedison ord.	[illegible]	+4	796	1079	18745000
Montedison rsp. cv	1282	-30	1004	1280	n.r.
Montedison rsp. n.c.	660	-8	642	583	609000
[illegible] w/97	77	+5	50	139	5424000
[illegible]	1140	-10	930	1260	3600000
Montefibre rsp.	704	-	691	931	40000
N [illegible]	[illegible]	-15	185	259	180000
[illegible]	[illegible]	—	491	900	n.r.
Necchi rsp. nc	1572	—	1572	1572	n.r.
O Olcese	1196	—	1080	1580	n.r.
[illegible]	705	-8	733	1280	12315000
Olivetti priv.	1160	-30	1043	1580	2500
Olivetti rsp. nc	785	-4	612	815	[illegible]
P Pagnossin	7280	+188	6881	9352	[illegible]
[illegible]	[illegible]	+34	1358	2163	18480000
[illegible]	[illegible]	+46	589	1139	380000
Parmalat w. ord. 03	[illegible]	+46	713	987	300000
[illegible]	251	—	[illegible]	366	[illegible]
Pininfarina ord.	[illegible]	-209	12749	17311	500
[illegible]	[illegible]	—	13010	18600	n.r.
Pirelli SpA	[illegible]	+54	[illegible]	2679	[illegible]
Pirelli SpA r. nc	1581	-7	[illegible]	[illegible]	[illegible]
[illegible]	1980	+9	[illegible]	2310	445000
Pirelli & C. rsp.	1330	-6	1235	1622	[illegible]
Poligrafici edit.	3121	—	3109	3780	[illegible]
Premafin	280	-1	328	654	250000
[illegible]	1280	—	1339	1470	35000
Premuda rsp.	1380	—	1235	1330	n.r.
R Raggio Sole o.	susp.	—	[illegible]	430	n.r.
Raggio Sole c.	[illegible]	—	[illegible]	[illegible]	n.r.
Ras ord.	14819	+201	14520	18489	[illegible]
Ras rsp.	7930	+107	7580	9806	625500
Ras ord. 97 warrant	5134	+80	4963	7682	408250
Ras rnc 97 warrant	2204	+31	2150	3384	160500
Ratti	3275	+75	2960	3622	7500
[illegible]	14795	+298	6780	16844	4900
[illegible] rsp. nc	5155	—	[illegible]	[illegible]	[illegible]
Rejna ord.	11708	—	11480	12800	n.r.
Rejna rsp.	40640	—	40640	41340	n.r.
[illegible]	1855	+5	1778	1920	345000
Rinascente ord.	10205	+19	8277	11081	[illegible]
[illegible]	3883	-18	3783	4632	[illegible]
Rinascente rsp.	[illegible]	[illegible]	[illegible]	[illegible]	180000
[illegible]	[illegible]	-25	948	1327	[illegible]
Rinascente w. rsp.	233	+7	200	320	129000
Risan. Napoli rsp.	[illegible]	—	[illegible]	11450	3750
Risan. Napoli ord.	18675	+1027	[illegible]	22250	7500
Riva Finanziaria	4875	-70	4480	6681	15000
Rodriquez	930	—	500	1200	n.r.
Roland Europe	3736	+50	5535	8490	58000
S Saes-Getters o.	37442	-984	28062	43511	5000
Saes-Getters priv	23100	-450	15350	25175	n.r.
Saes-Getters rsp.	27984	+82	27292	33237	13000
[illegible]	3048	-47	3011	4117	5000
Saffa [illegible]	3185	—	3075	4185	n.r.
Saffa rsp. nc	1285	+45	1248	1806	10000
Safilo ord.	33285	-585	18864	39866	21000
Safilo rsp.	28000	—	12300	25050	n.r.
Sai ord.	14118	+348	12540	16117	261500
Sai rsp.	5640	+78	5687	7376	114500
Saiag ord.	7250	+77	4500	7987	28000
Saiag rsp.	3850	+50	2130	3491	7500
Saipem	6279	+64	3436	6588	350000
Saipem rsp.	3400	+91	2010	2590	25000
San Paolo	8843	-67	8400	10549	824500
Santavaleria	susp.	—	390	390	n.r.
Santavaleria rsp.	susp.	—	79	198	n.r.
Sasib ord	6095	-18	5307	6887	31000
Sasib r. nc.	2940	+30	2812	4019	186000
Sasib w. ord. 97	280	-25	280	478	8000
Sasib w. rsp. 97	182	+5	176	254	30000
Savino del Bene	2630	+35	2894	4050	43000
Schiapparelli	136	-4	132	233	75000
Schiapparelli w.	14	-2	3	64	375000
Sci	231	-7	180	315	30000
Sefi	7726	—	5400	8047	4800
[illegible]	17950	—	14000	17950	n.r.
Simint ord.	5094	[illegible]	1700	6341	130000
Simint priv.	[illegible]	—	1000	1275	5000
Sirti	9547	+22	8823	10651	397500
Sme	7250	+15	1573	3527	17500
Smi ord.	500	-9	501	707	132000
Smi rsp	660	+11	546	722	150000
Smurfit Sisa	1360	—	1360	1758	25000
Snia Bpd ord.	[illegible]	+24	1133	2025	440000
Snia Bpd rsp.	1580	—	1230	1920	n.r.
Snia rsp. nc	906	—	814	1127	105000
Snia [illegible]	588	+1	508	761	73000
Sogefi	3015	-38	3913	3782	125000
Sopaf ord.	1715	-20	1631	2010	30000
Sopaf rsp.	1371	+72	1202	1404	52500
Sopaf w. ord. 97	31	—	18	58	100000
Sopaf w. rsp.	48	-	23	81	175000
Sondel	2621	+8	1924	3046	220000
Sorin Biomedica	3857	+34	2762	4870	142500
[illegible]	14600	[illegible]	13300	23500	n.r.
Standa rsp.	3583	+3	3474	5060	11000
Stayer	1549	-1	1520	2685	47000
Stefanel	1645	+80	1565	2303	37500
Stefanel w	322	-8	304	674	5000
Stet ord.	[illegible]	+104	4286	5784	13372000
Stet rsp.	[illegible]	+110	3695	4435	10095000
T Tecnost	2580	-20	2434	3025	10000
[illegible]	[illegible]	—	958	1204	70000
Telecomp r. n.c.	[illegible]	+9	750	[illegible]	90000
Teleco Card	[illegible]	—	4350	5030	18000
Teleco Card r. n.c.	[illegible]	-41	3041	3437	12000
Telecom ord.	[illegible]	+45	2364	3304	14387500
Telecom rsp.	2511	+7	1864	[illegible]	[illegible]
Telecom It. Mob. ord.	3218	+121	[illegible]	3802	13547500
Telecom It. Mob. r.	1920	+84	1814	2191	[illegible]
Terme Acqui r.n.c.	545	—	451	[illegible]	n.r.
Terme Acqui	[illegible]	—	[illegible]	[illegible]	[illegible]
[illegible]	[illegible]	—	1300	[illegible]	n.r.
Toro ass. ord.	17380	+55	17707	23096	61000
Toro ass. priv.	7741	+92	7929	10474	41500
Toro ass. rsp.	7642	-4	7625	[illegible]	[illegible]
Trenno	[illegible]	—	2845	3178	12500
U Unicem	9897	-30	8400	12117	96000
Unicem rsp.	[illegible]	+43	4009	[illegible]	[illegible]
[illegible]	[illegible]	-47	9725	12245	[illegible]
[illegible]	[illegible]	[illegible]	6485	[illegible]	[illegible]
V Vianini Industria	783	+14	682	850	369000
Vianini Lavori	[illegible]	-14	2207	2538	242250
Vittoria Ass.	8078	+74	[illegible]	7542	[illegible]
Volkswagen	502000	-6400	503000	605000	[illegible]
W Westinghouse	[illegible]	—	[illegible]	[illegible]	n.r.
Z Zignago	[illegible]	+133	[illegible]	8903	4000
Zucchi	[illegible]	—	7080	8000	[illegible]
Zucchi rsp. n.c.	[illegible]	—	[illegible]	4100	n.r.

* Minimi e massimi non rettificati rispetto ad operazioni sul capitale ed a stacco dividendi.

La soluzione intelligente ad un problema che assilla la famiglia

L'armadio? Sì, ma sotto il letto

Contenitori per chi ha bisogno di spazio

Quando si sceglie un prodotto per la propria casa, la prima cosa che ti viene in mente è: sarà di buona qualità e, soprattutto, quanto durerà?

Sono interrogativi che ogni famiglia giustamente si pone, giacché un acquisto importante una parte dell'arredamento (tanto per fare un esempio) comporta un esborso di danaro non indifferente per questo motivo le grandi aziende si sentono chiedere sempre maggior insistenza produrre mobili che resistano al tempo, più forti del tempo, quasi indistruttibili.

Impresa impossibile, questo è logico, ma è comunque certo che le industrie italiane, ormai all'avanguardia in Europa tanto da essersi ritagliati un posto nella produzione internazionale sempre più apprezzata, fanno di tutto per venire incontro alle necessità clientela.

L'acquirente, poi, ha anche delle necessità che devono assolutamente essere comprese dalle aziende mobiliere: la prima di queste necessità lo spazio. Sia che si parli di prima casa, quella in cui viviamo abitualmente, che ci si riferisca alla cosiddetta «seconda casa», quella dove decidiamo di passare le nostre vacanze, lo spazio è dei problemi vitali.

Fateci caso: più spazio abbiamo a disposizione e più vorremmo. La nostra voglia di «allargarci», di comodi, di poter comodamente accogliere amici e parenti, non ha praticamente limiti.

Nella casa campagna (o al mare a i monti, è lo stesso), vorremmo poter ospitare a lungo i cari, magari convincendoli restare per la notte. Ma poi ci tratteniamo, perché lo spazio ci è tiranno, non possiamo osare tanto né costringere gli amici a stare scomodi.

Ecco perché le grandi aziende mobiliere che queste cose le sanno, hanno studiato appositamente per tutti coloro che hanno problemi di spazio, delle soluzioni abitative che risolvono appieno le richieste: parliamo ad esempio dei letti. A volte sono grandi, imponenti, magari si tratta del vecchio letto della nonna che non abbiamo il coraggio di portare dal rigattiere ma che ci occupa tutta la stanza e che ci porta via spazio.

Che fare dunque? La soluzione abbastanza semplice: abbiate il coraggio di «mandare il pensione» il vecchio letto prendere invece in considerazione la possibilità di scegliere un letto-contenitore. Sì, proprio come quello che state vedendo nella fotografia destra di questa pagina.

Un comodissimo letto che unisce l'utile al dilettevole: per diletto potrete poltrire in letto comodo, a doghe, costruito con i sacri crismi per la difesa dell'ambiente e per di più lo potrete rivestire come meglio vi aggrada, con tessuti vivaci e multicolori, in modo da ravvivare continuamente la camera, anche nelle grige giornate di pioggia.

In più, avrete a disposizione tutto lo spazio «sotto» il letto, cioè il capace contenitore che le ditte hanno appositamente studiato per voi. Pensateci bene: arriva un conoscente all'ultimo momento e non avete la casa a posto? Basta alzare il letto e... Altra soluzione, meno sbrigativa della precedente (che non dovrebbe essere mai attuata) ma sicuramente di grande praticità: le valigie. Quante volte non sappiamo dove metterle: sono ingombranti ed ormai sull'armadio c'è più posto. E allora quale miglior soluzione di prenderle, magari riempirle la biancheria che sappiamo di non usare spesso e riporle sotto il letto?

Non sono che piccoli consigli che noi vi diamo: per saperne di più, per scoprire a fondo la praticità di quanto abbiamo detto, vi basterà fare una visita alla Assomobili, la grande ditta di Corso Susa 240 a Rivoli che nei suoi oltre tremila metri quadrati di showroom può offrirvi decine e decine di soluzioni diverse per il vostro letto- contenitore. Senza pensare che alla Assomobili, personale specializzato gli architetti a vostra completa disposizione per aiutarvi nella scelta migliore, nel come sistemare meglio i mobili, nelle piccole cose da fare per rendere il vostro «nido» sempre più accogliente. Troverete inoltre esposte cucine, armadi, soggiorni ed una serie infinita di oggetti (dai vasi di fior, portaceneri) che faranno la gioia vostra e susciteranno l'invidia dei vostri amici.

UN ARMADIO SOTTO IL LETTO

assomobili

ORARIO CONTINUATO
9-19,30

RIVOLI (TO) - Corso
Tel. 011/958.6334 - 958.9465 - Telefax 011/9589465

FUNZIONALE, UTILISSIMO, QUASI INDISPENSABILE

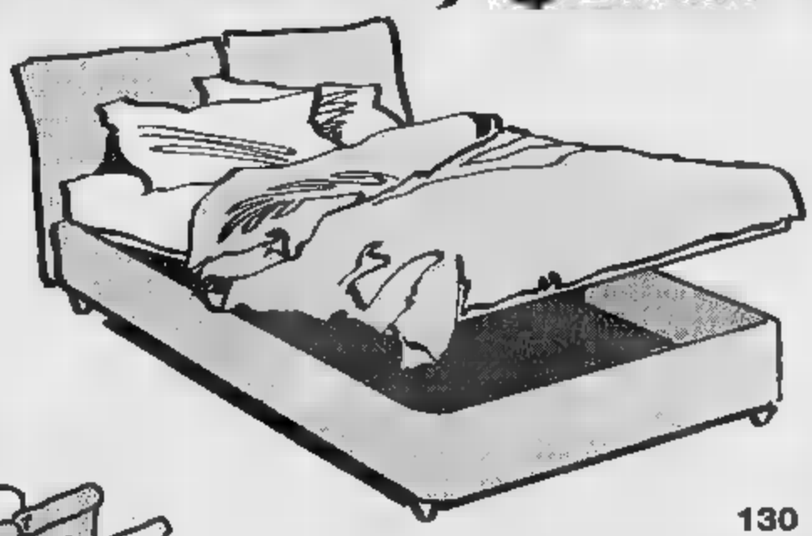

DISPONIBILE IN TUTTE LE MISURE

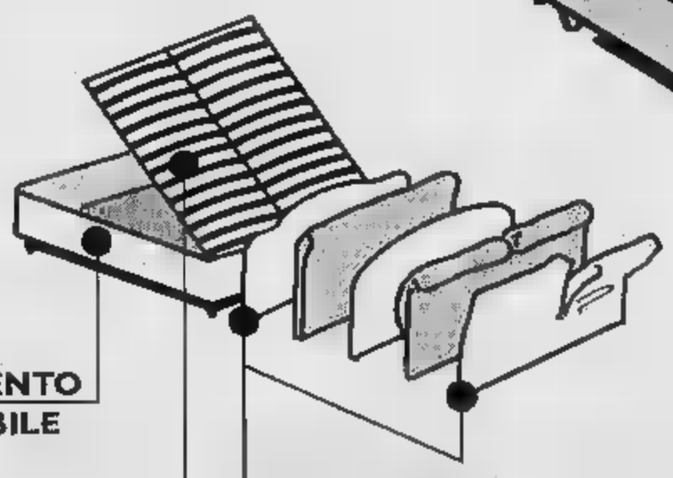

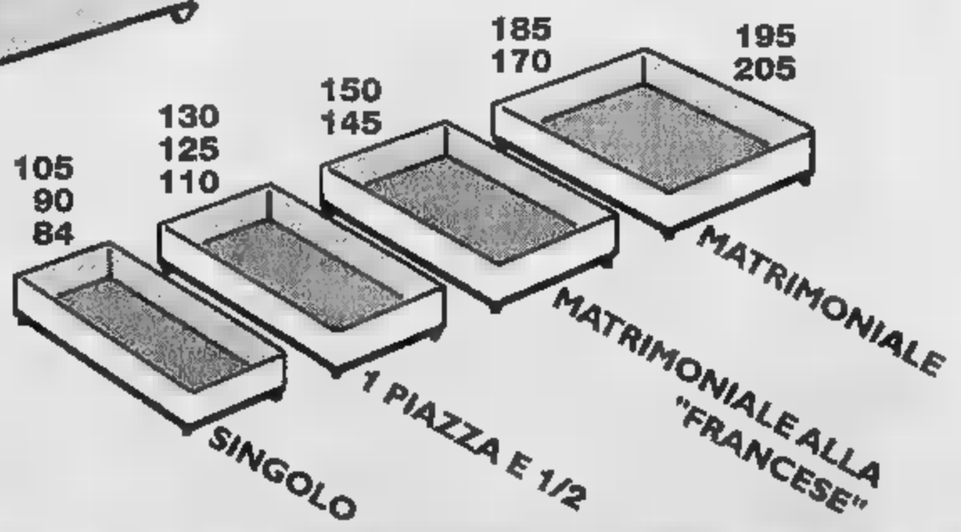

PER CHI AMA LA CASA, SCEGLIERE BENE, PER ABITARE MEGLIO, AL PREZZO MIGLIORE.

20 MODELLI DI CONDIZIONATORI TRASFERIBILI!

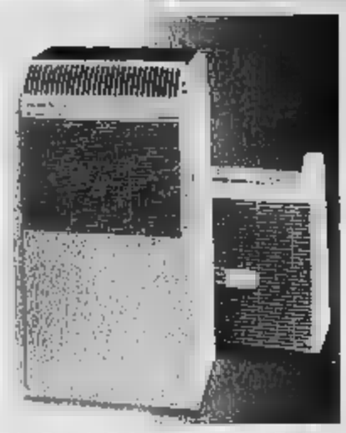

DELONGHI PAC GSR/M
12.100 BTU - split -
timer + attacco rapido

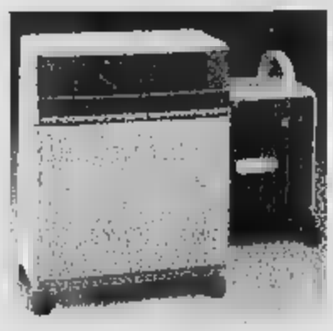

DELONGHI PAC 35
14.500 BTU - con split -
attacco rapido

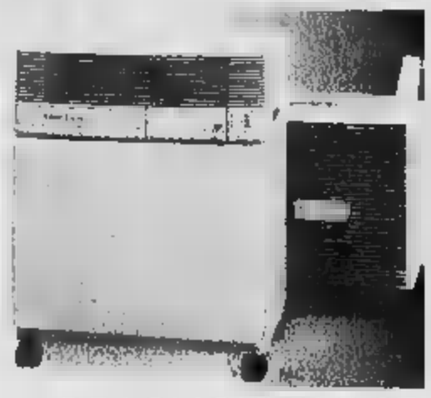

DE LONGHI PAC 37
14.700 BTU - split -timer
attacco rapido+filtro antibatterico

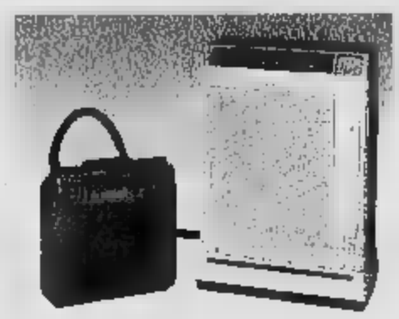

ARGO ULISSE 10
10.000 BTU - con SPLIT
con telecomando - timer

GIA' VENDUTI 1.000!

GRAZIE A DELONGHI E ARGO CHE CI HANNO IMMEDIATAMENTE RIFORNITO DI TUTTI I MODELLI !!!
GRAZIE ALL'UNI EURO PIU' DI 1000 FAMIGLIE VIVONO IN UN AMBIENTE PIU' FRESCO E SERENO !!!

ARRIVATI ALTRI 1.000!

20 MODELLI DI CONDIZIONATORI FISSI!

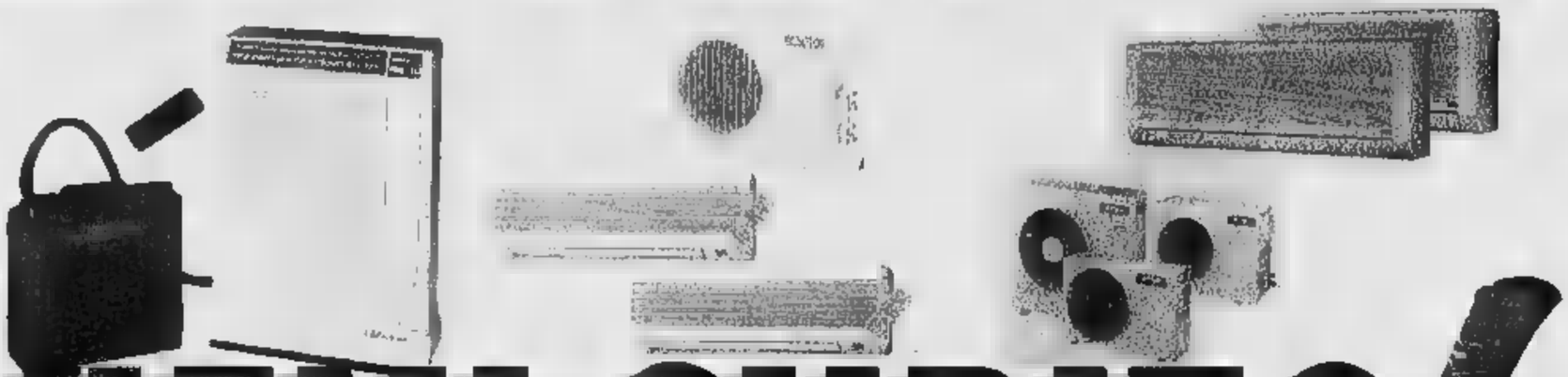

VIENI SUBITO!

SENZA UNA LIRA!
SE VUOI
LO PUOI RITIRARE SUBITO
ANCHE SENZA ACCONTO
E PAGHI A...
...OTTOBRE!

PREZZO PIU' BASSO GARANTITO!
UNI-EURO
VI GARANTISCE
IL PREZZO MIGLIORE
DEL MERCATO
TRANQUILLI!

SUPER ASSISTITI
SUI MODELLI "QUALITA' TOTALE"
2 ANNI DI GARANZIA
SUI MODELLI PIU'
INSTALLAZIONE A
DOMICILIO !

UNA SORPRESA!
SE PREFERISCI PAGARLI
SUBITO....
UNA STREPITOSA
SORPRESA
A 1.000 LIRE!!!

GRUPPO
UNI-EURO
NUOVO

(VC) VERCELLI lung.Ovest
P.le Continente tel.0161/294692
(BI) BIELLA GAGLIANICO
strada Trossi tel.015/2544255
(TO) TORINO
C.Marconcelli (2 passi p.Rebaudi)
tel.011/6039885
(TO) TORINO
via Vandalino 101 tel.011/4033095
(TO) TORINO ex Trony
C. comm.Panorama-Settimo Torinese
tel.011/2238337
(TO) RIVALTA
PEREMPTORIO 63
int.C.Comm.SOLEDORO
via Giaveno,63 tel.011/9016042
(TO) CARMAGNOLA
via Gobetti,24 tel.011/9713825
(TO) PINEROLO
PAMPIGLIONE ABBADIA ALPINA
via Giustetto 41 tel.0121/202010
(TO) POIRINO
CENTRAL DRINK strada Savona
tel.011/9450835
(AO) AOSTA
SAINT CHRISTOPHE
loc.GranChemin,114
tel.0165/235415
(CN) CUNEO Fossano
C.Nizza 16 tel.0171/692339
(CN) BORGO SANDALMAZZO
int.BORGOMERCATO
tel.0171/261190
(CN) ALBA Cottino
via Cavour 10 tel.0173/440168
(CN) SALUZZO
v.della Resistenza 12 tel.0175/47411
(CN) MONDOVI'
P.za Monteregale, 2 tel.0174/47293
(CN) CASTAGNITO
v.le Alba, 23 int.SB tel.0173/211336
(aperti Domenica mattina)
(CN) CORTEMILIA
p.za Savona,10 tel.0173/81146
(PV) VOGHERA
v.le Repubblica 91 tel.0383/367736
(AT) CANELLI
P.za C.Gancia,1 tel.0141/822215
(AL) ACQUI TERME
loc.Cassarogna,36 tel.0144/356910
(SV) ALBENGA
CISANO SUL NEVA
via Beressea 3/2 tel.0182/20905
(SV) CAIRO M.te
via Veneti,5 tel.019/505378
(SV) ANDORA
via S.Caterina,9 tel.0182/684747
(GE) CHIAVARI
via Tripoli,12 tel.0185/324809
(IM) IMPERIA
via Garessio,34 tel.0183/209356
(IM) VALLECROSIA
via Roma,67 tel.0184/290284

MAGAZZINI AZ

MAGAZZINI AZ
(CN) CASTAGNITO
v. Neive,16 tel.0173/211224
(aperti Domenica mattina)
MAGAZZINI AZ
(CN) RORETO di
CHERASCO
via Cuneo,34 tel.0172/495833
(accanto alla DIMAR)

5
CONTRIBUTO SOLIDARIETA' A NOSTRO MERITO E A NOSTRO CARICO

I PRODOTTI DI "QUALITA' TOTALE"
AIUTANO LA LOTTA
CONTRO IL CANCRO

anche all' EURO-DIMBO

SOCIETÀ & CULTURA
LA STAMPA

Incontro con l'ex sindaco Andrew Young, leader antirazzista e anima delle Olimpiadi: così noi neri abbiamo costruito il miracolo

ATLANTA il primo vincitore è la città

«Tutti lavorano insieme nel rispetto delle reciproche differenze»

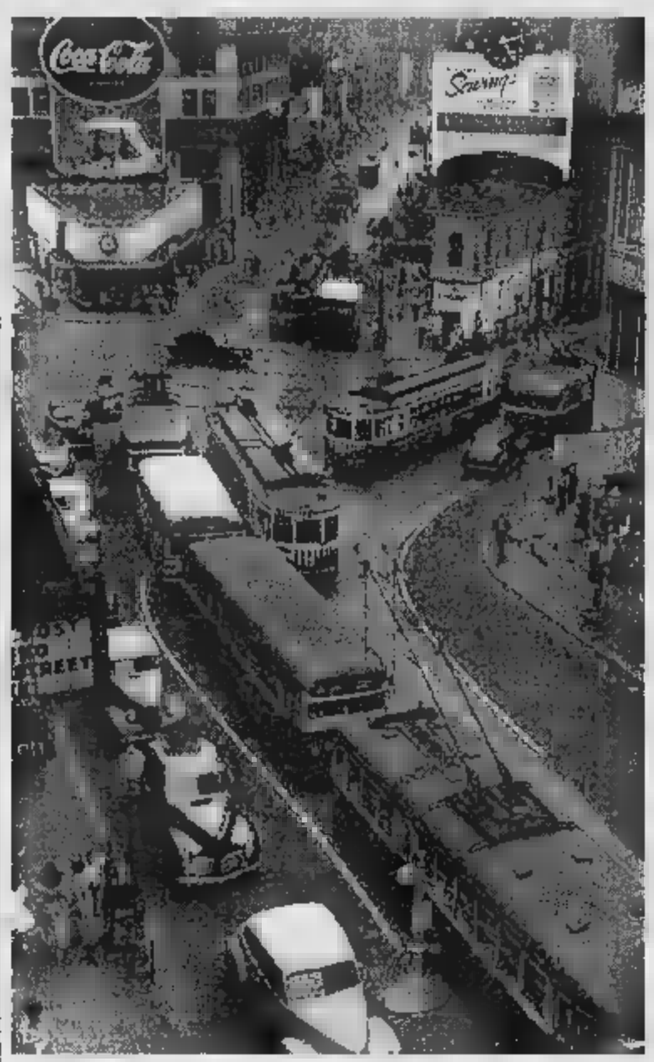

Nelle due immagini grandi lo stesso scorcio di Atlanta nel 1939 (qui a fianco) e oggi

Sotto Martin Luther King, in basso Andrew Young, sindaco dall'82 al '90

Per ottenere i Giochi si è sfruttato pure il sogno di Luther King

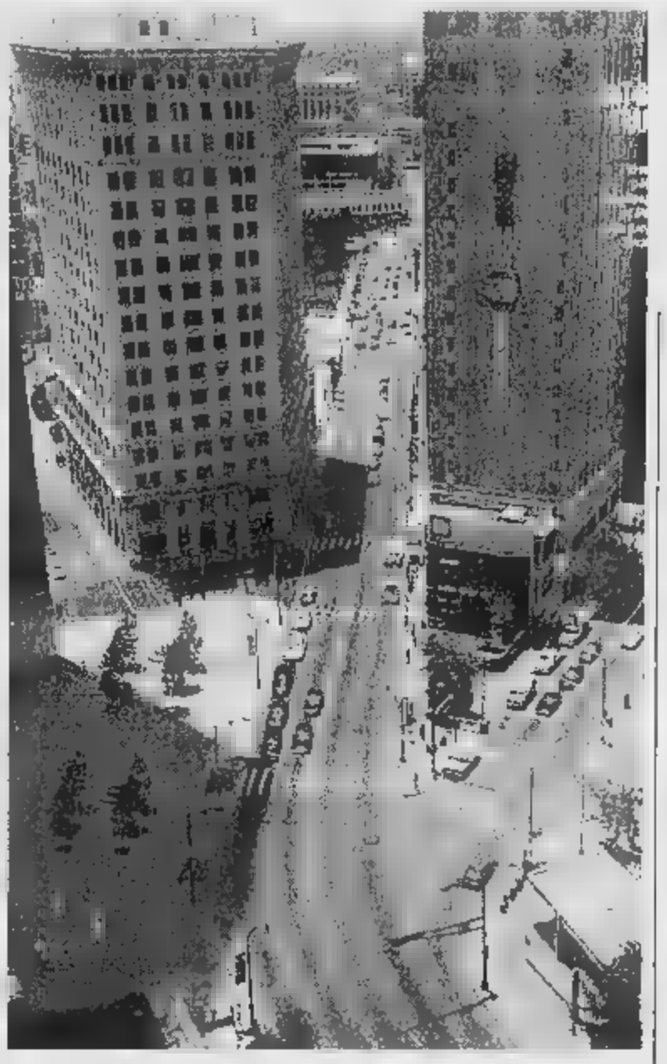

«Prosperità alle stelle ma restano le tensioni: l'establishment bianco ha voltato le spalle ai bianchi più deboli»

«Abbiamo attirato investimenti per 1800 milioni di dollari. Nessuno è in grado di immaginare che cosa accadrà nei prossimi trent'anni»

ATLANTA LA gente si domanda che cosa è successo al movimento per i diritti civili» dice Andrew Young, amico e pupillo di Martin Luther King e uno dei leader storici del movimento. «Qualcuno è finito in politica. Qualcuno negli affari. Qualcuno nel Comitato olimpico». Questa risposta descrive bene la straordinaria carriera dello stesso Young. Entrato in politica nel 1972, divenne il primo rappresentante nero al Congresso dal profondo Sud. Nel 1976 fu nominato ambasciatore degli Stati Uniti alle Nazioni Unite, poi è stato sindaco di Atlanta dal 1982 al 1990. Ora è il vicepresidente di una grande compagnia di ingegneria, siede nel consiglio di amministrazione di diverse società, è a capo della Camera di commercio di Atlanta e co-presidente del Comitato per i Giochi olimpici.

Trent'anni fa lui e altre centinaia di dimostranti per i diritti civili furono picchiati e arrestati mentre tentavano di marciare attraverso il ponte che conduce a Selma, Alabama. Ora ha l'incarico di portare, attraversando quello stesso ponte, la torcia olimpica ad Atlanta, che anche grazie a lui ha vinto la gara per ospitare i Giochi Olimpici, nell'ambito della sua strategia per portare investimenti nella città.

«Atlanta è un *work in progress*, che trionfa in tutto - dice -. E' una città dove persone di razze diverse lavorano insieme, nel rispetto delle reciproche differenze. La nostra gente è venuta qui come schiave e ha costruito una città bella e coraggiosa assieme alla gente i cui antenati possedevano schiavi. Ora celebriamo il nostro parziale trionfo in tutto ciò».

Parla speditamente i linguaggi delle sue diverse carriere, che mescola con straordinaria abilità: predicatore battista, leader dei diritti civili, politico, diplomatico, abilissimo avvocato aziendale. Parla con eloquenza di povertà, razzismo e cambiamenti sociali. Fa lunghe pause per pubblicizzare i diversi sponsor delle Olimpiadi. «Abbiamo ancora molta povertà - dice, seduto al quartier generale dei Giochi e bevendo Coca-Cola, sponsor ufficiale e motore economico della città -. C'è ancora razzismo e le due cose sono correlate. Martin Luther King diceva che la violenza è il linguaggio degli inascoltati. La gente che brucia le chiese è gente che non ha accesso alle opportunità». Il riferimento è alle decine di chiese nere distrutte quest'anno da incendi dolosi. Questa nuova enfasi sulla crescita economica lo porta a vedere l'annoso irrisolto problema del razzismo come il risultato di un'iniqua distribuzione della ricchezza. «Qui in Georgia abbiamo assistito a un'esplosione di prosperità, ma questa gente non ne ha beneficiato. La *leadership* bianca ha girato le spalle ai bianchi poveri».

Il Sud degli Stati Uniti - tradizionalmente la regione più povera - è diventato quello a crescita più rapida nell'intero Paese e Atlanta ha avuto la crescita più rapida di tutti. La popolazione è esplosa da uno a 3,4 milioni e decine di grandi società hanno spostato qui i loro quartier generale. Negli anni in cui Young è stato sindaco l'area di Atlanta ha attirato 70 miliardi di dollari di investimenti e creato mezzo milione di posti di lavoro. Esaurito il mandato, Young si è accollato la missione di portare ad Atlanta i Giochi Olimpici, con la speranza di attirare investimenti internazionali e migliorare le infrastrutture urbane. «Abbiamo tirato in 1800 milioni di dollari e un migliaio sono stati investiti nel centro della città» dice.

A differenza di altri Paesi dove le Olimpiadi sono finanziate dal governo, gran parte dei fondi per Atlanta provengono dagli affari. La Nbc ha pagato 463 milioni di dollari per i diritti televisivi e Young ha convinto moltissime compagnie a diventare sponsor ufficiali. La Coca-Cola naturalmente è la bevanda ufficiale; la Delta Airlines, nel cui consiglio d'amministrazione siede lo stesso Young, la compagnia aerea ufficiale. C'è perfino un hot-dog ufficiale e un antifurto ufficiale. Il Comitato olimpico ha usato il denaro per migliorare alcune strutture della città. La Georgia States University, una università governativa nel centro della città, ha ottenuto nuovi alloggi per studenti; Morehouse e Spellman, due università nere, nuove palestre e campi di atletica. Ma chi ha fatto il colpo grosso è Ted Turner, il padrone della Cnn e delle squadre di baseball e football di Atlanta, che riceverà un nuovo stadio del valore di 207 milioni di dollari.

Alcuni dei programmi edilizi olimpici però hanno costretto a sloggiare migliaia di indigenti. E la città, che negli ultimi 24 anni ha sempre avuto sindaci neri, è stata citata in giudizio per aver «ripulito» le strade dai senzatetto in preparazione dei Giochi. La polizia cittadina ha fermato chiunque mi comportasse in maniera inusuale per un individuo rispettoso della legge» arrivando a novemila arresti, secondo un gruppo che si autoproclama «la task force per i senzatetto».

Nei suoi 160 anni di storia, Atlanta ha sempre fatto il possibile per attirare gli affari vendendosi senza andare troppo per il sottile. Nel 1868 si propose per sostituire Milledgeville come capitale dello Stato offrendosi di costruire per dieci anni tutti gli edifici che il governo avesse voluto. Costruì un aeroporto nella speranza di diventare uno dei nodi postali federali e poi corteggiò e lusingò il ministro delle Poste finché non acconsentì. Costruì anche uno stadio pur avendo una squadra e lo usò per convincere i Milwaukee a spostarsi a Sud. Già nel 1902 un fabbricante di Atlanta diceva: «Pare che qui ogni cittadino porti con sé una tromba e ci soffi dentro a ogni occasione».

Ma un'attivista di colore contesta: «Più che a eliminare la povertà, qui si pensa a togliere i poveri dalle strade»

Probabilmente proprio grazie a questo pragmatismo affaristico Atlanta si è salvata dal diventare il luogo delle sommosse e del braccio di ferro negli Anni 60. La comunità degli affari decise infatti che sarebbe stato molto negativo per l'immagine della città diventare come la vicina Selma e spinse l'amministrazione, dominata dai bianchi, a un compromesso sull'integrazione razziale. Il capo della Coca-Cola formò un gruppo privato dove i dieci manager più importanti e i dieci leader della comunità nera si incontravano una volta al mese per discutere i problemi della città. Young, che faceva parte del gruppo, è convinto di aver avuto una parte importante nel prevenire le sommosse ad Atlanta e nel dare il via alla futura cooperazione.

Ora la città sta accortamente spendendo il nome di Martin Luther King e il movimento per i diritti civili per vendersi bene in tutto il mondo. «Condividete il nostro sogno» è stato lo slogan con cui si è proposta per i Giochi Olimpici, riecheggiando il famoso *Io ho un sogno* di King.

I leader neri della città hanno seguito questa tradizione pragmatica, parlano con grande moderazione e lavorano duro per accontentare la comunità affaristica. Alcuni neri ritengono che i loro leader abbiano fatto troppi compromessi per tener buono l'*establishment* bianco: «Hanno sviluppato molto rapidamente la mentalità dei leader bianchi, per i quali "ciò che è buono per gli affari, è buono per Atlanta"» dice Pearl Cleage, autorevole scrittrice e attivista nera, che lavorò per il primo sindaco nero della città, Maynard Jackson, ma lo abbandonò disgustata e furiosa pochi anni dopo.

«Sembrava che i neri avrebbero finalmente governato la loro città e preso il controllo del loro destino - dice -. Sono scappata urlando dal municipio e non mi sono mai guardata indietro. Eravamo la maggioranza politica ma la struttura economica è ancora saldamente nelle mani dei maschi bianchi. Fui molto seccata dalla rapidità con cui i leader neri si adattarono. Questa è una città con problemi enormi: povertà, ragazzi che prendono la maturità ma non sanno leggere, droga, disoccupazione, gravidanze precocissime. Ma quella parte della città riceve pochissima attenzione. Il problema non è come creare una città senza poveri, ma come toglierli dalle strade per i Giochi Olimpici». Il 27% della popolazione vive al di sotto del limite di povertà e la città ha una percentuale di delitti tra le più alte del Paese.

«Quando Maynard Jackson si presentò per la prima volta alle elezioni a sindaco, circa l'80% della gente dei quartieri popolari lo votò - dice ancora Pearl Cleage -. Non era mai successo prima e non successe mai più dopo. La gente era così eccitata. Pensava: qualcuno che conosce noi e i nostri problemi potrebbe diventare sindaco. Oggi vota sì e no il 20%. Perché i leader di questa città non parlano più a nome loro».

Young risponde con fermezza alle critiche: «Abbiamo probabilmente fatto più dalla povertà più gente che qualunque altra città, anche se ci sono ancora tante persone di cui prendersi cura. Ci sono più neri nelle posizioni di potere qui che altrove».

Le Olimpiadi, ha ribadito spesso Young, non sono un programma contro la povertà, ma possono fare bene alla città. «Se avessimo tentato di usare i Giochi per fare di Atlanta un luogo perfetto, saremmo probabilmente finiti a mani vuote» dice. Un terzo dei contratti edilizi sono andati a imprese possedute da neri. «La libera impresa è una forza sorprendente. Può fare cose strane. Non c'è niente di più folle che pensare di costruire un impero multinazionale con dell'acqua marrone frizzante, eppure la Coca-Cola è la quarta società del Sud Africa per numero di dipendenti. Questo poteva accadere soltanto in un contesto economico che va a ruota libera come quello di Atlanta. Ci sono più neri che fanno più cose ad Atlanta che praticamente in qualunque altro posto. Uno degli aspetti importanti negli affari e nei cambiamenti sociali è che bisogna fare un passo per volta. Dobbiamo essere pronti a seguire la corrente. Se abbastanza della vita per cercare di prevedere tutte le cose che potrebbero venir fuori».

L'ottimismo di Young, che a qualcuno può sembrare ingenuo, è comprensibile se lo si guarda dal punto di vista della sua straordinaria esperienza. «Se trent'anni fa avessi detto a Martin Luther King che sarei diventato un membro del Congresso americano, ambasciatore alle Nazioni Unite, sindaco di Atlanta e ospite dei Giochi Olimpici, mi avrebbe detto: "Sei stato al sole troppo a lungo. Penso che nessuno sia in grado di immaginare ciò che accadrà nei prossimi trent'anni"».

Alexander

Due secoli di storie e casi umani nei documenti inediti della «Penitenzieria»

Hai ucciso un giudeo? Perdonato

Come la Chiesa affrontò i rapporti religiosi fra '300 e '500

GIUGNO, 1501. Avila. Francesco Márquez, chierico di Avila ha partecipato alla lapidazione di un giudeo, condannato a morte perché aveva avuto rapporti carnali con una donna cristiana. «Egli è pentito della morte del giudeo, e ignora se il suo intervento ne abbia causato la morte - scrive a Roma il buon chierico -. Avendo poi egli a quel tempo quindici o sedici anni, dubita tuttavia egli di essere incorso nel reato di omicidio, e di essere inabile ad essere promosso agli ordini sacri di ottenere benefici ecclesiastici. Chiede quindi l'assoluzione dal reato di omicidio e la dispensa dall'irregolarità contratta per ricevere il presbiterato e i benefici ecclesiastici».

La «Penitenzieria» assolve, senza preoccuparsi se nel pentimento pesino di più il rimorso e la voglia di benefici; ma sarebbe errato leggere nella vicenda di questo poco (ancora) studiato ufficio vaticano un atteggiamento antiebraico simile, per esempio, a quello dell'Inquisizione, di cui è stato anzi, in forma discreta ma efficace, «l'alter ego», il volto clemente e conciliante della Chiesa Romana. Un ufficio poco noto e poco studiato, e tanto più meritoria è in questo senso l'opera di mons. Filippo Tamburrini, studioso della Biblioteca Vaticana, volta a portare alla luce documenti di difficile lettura in mezzo a molte difficoltà e incomprensioni, duole dirlo, interne al suo mondo.

Gli ostacoli sembrano infittirsi: ora prima che le porte si chiudano, il monsignore ha affidato ai tipi dell'Istituto di Propaganda Libraria uno spaccato della *Vita sociale e vita religiosa dai registri della Penitenzieria Apostolica nei secoli XIV-XVI*. Quarantasei documenti inediti, quarantasei storie che sfatano il luogo comune di uomini e religioni divisi e rigidi steccati in società e compartimenti stagni e in conflitto permanente. Una tesi forse difendibile, in un affresco a grandi linee, ma destinata a sbriciolarsi nella realtà di molteplici situazioni umane vissute - anche da istituzioni ecclesiastiche, come la Penitenzieria, con flessibilità e duttilità sorprendenti.

E proprio nel difficile campo del rapporto cristiani-ebrei che questa molteplicità di atteggiamenti si evidenzia. Lo stesso organismo che assolve Francesco Márquez, dà soddisfazione anche a Diego di Sancio di Iubera, prete della diocesi di Calahorra, accusato di «eresia per aver detto che la Sinagoga è un luogo di preghiera e che un buon ebreo si può salvare come un buon cristiano». L'ecumenismo è un frutto del Vaticano II; e infatti Diego è incarcerato dagli inquisitori «i quali già erano intervenuti contro la defunta sua madre bruciandone il corpo riesumato».

Alcuni documenti farebbero la felicità di uno sceneggiatore di film avventurosi. Un esempio? La storia di Nicola Gaetani di Rodi. Aveva dieci anni - racconta - quando l'isola fu occupata dai turchi. Si trasferì a Salonicco, anch'essa sotto dominio ottomano, ed entrò in polemica religiosa con i maggiorenti della comunità ebraica; «Discutendo con essi in difesa della fede cattolica fu da loro accusato presso i turchi di essere una spia del Gran Maestro di Rodi, e come tale fu posto in carcere in attesa di una crudelissima morte». Poi, afferma Nicola, i «seniori» del popolo ebraico gli offrirono di farlo liberare se si fosse convertito. Accettò, «volendo sfuggire alla morte e non con l'intenzione di abbandonare la fede di Cristo». Visse tre mesi la sua nuova vita religiosa, finché non riuscì a fuggire, con l'aiuto di un capitano dei turchi. Nicola chiese e ottenne, l'assoluzione dall'accusa di eresia e apostasia dalla fede.

Come Nicola fu riaccolto nelle ampie braccia di Santa Romana Chiesa Cola Matteo Fornari, fatto prigioniero dai turchi nel Golfo di Salerno a quindici anni. Tenuto schiavo a Djerba, resistette cinque anni e poi si fece musulmano «ma con l'animo di ritornare alla sua fede appena possibile». Inviato ad Algeri per certi affari, ne fuggì, fu ripreso da una trireme turca, ma infine riuscì a liberarsi dopo aver ucciso il capitano e altri infedeli, e a giungere a Messina.

Marco

IL CASO. I retroscena della grande kermesse che si prepara nel cantiere del Lingotto

Al Salone della musica guerra contro i pirati

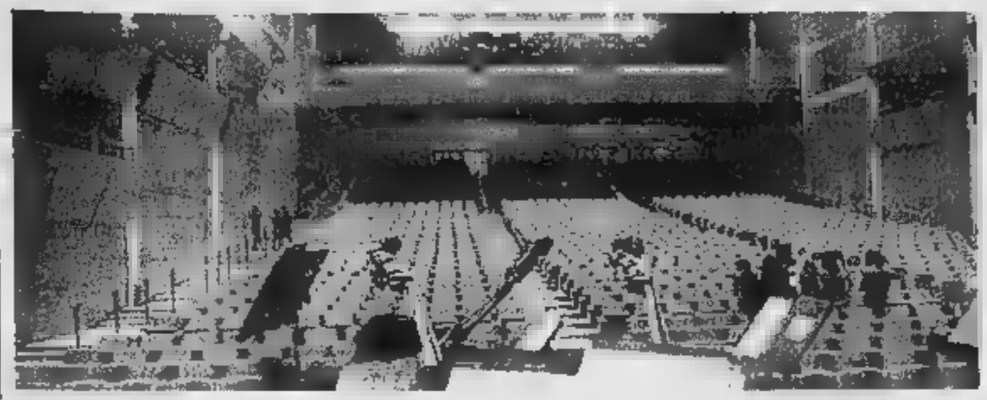

Si terrà a Torino dal 10 al 15 ottobre con la partecipazione di case discografiche, festival, teatri, produttori di strumenti; con star della classica, del rock e del pop, da Luciano Berio a Celentano

Adriano Celentano; qui sotto Luciano Berio; a sinistra l'interno dell'Auditorium del Lingotto; in basso, Guido Accornero

TORINO

VENNE il tempo degli investigatori. Così si muovono il presidente Guido Accornero e i suoi collaboratori per il Salone della Musica - primo anno, primo nel suo genere - che si aprirà al Lingotto di Torino giovedì 10 ottobre e si chiuderà martedì 15. Investigatori più duri della Siae per tagliare la strada a gli stand e chi si è macchiato di pirateria.

Poi ci sono i confini delle presenze (produttori o anche diffusori di note? Strumenti o anche costruttori di strumenti?), i rosi come gli spazi (dove il rock e dove la classica? Dove il pop e dove la musica etnologica?). Tre mesi prima dell'apertura, l'incontro con Accornero e con gli industriali del suono è un viaggio in un cantiere con i lavori in corso: «Si inventa qualcosa di nuovo. Rispetto al Libro, il campo si allarga: autori, esecutori, editori, gestori di iniziative, tv, radio, produttori di "cose"». Occorreva fare ordine».

Un primo ordine sembra raggiunto in una divisione dei padiglioni: nel primo vedremo i «diffusori» di cultura musicale, dalla Rai - e la Siae - ai festival e ai teatri, come l'Arena di Verona, 45 miliardi di fatturato da biglietteria, bisognoso di farsi notare, ma allettata dall'idea di farsi «conoscere». Il secondo ospiterà l'industria discografica, quella delle *majors* (i grandi gruppi) e degli *independents* (medi o piccoli). Il terzo avrà un ring per esibizioni di musica leggera. Nel quarto, quello che sta prima delle sale congressi, produttori e commercianti esporranno strumenti di tutto il mondo, e si tratterà il rapporto con la scuola.

Nomi? Non ne fa, Accornero, finché non tutto sarà definito e certo. In effetti c'è una differenza non da poco tra Salone del Libro e Salone della Musica: nel primo caso si tratta con gli editori e basta, qui c'è un passaggio in più: organizzatori ed editori musicali non bastano, ci sono i manager, gli impresari, questioni economiche diverse. Quel che è certo, però, dice Accornero, è che ci si sta attrezzando per offrire, dalle 11 mattino a mezzanotte, concerti all'Auditorium e alla Sala dei Cinquecento, classici e leggeri.

Intanto, nel cantiere del Salone, già lavora la giuria del premio intitolato a Massimo Mila: Anna Maria Giubertoni Mila, Luciano Berio, Armando Torno, Giorgio Pestelli, Alberto Arbasino, Piero Gelli, Giovanni Morelli sceglieranno, con una serie di votazioni palesi, un saggio (dodici milioni il premio) italiano o straniero (e, dice il presidente, «se è straniero, con un contributo per la traduzione»).

Il resto è kermesse. Musicisti e musicologi, maestri e rockstar. Ma presentare un disco è facile come presentare un libro? «Più immediato, senza dubbio. Giacché è possibile sentirlo e domandare all'autore o esecutore il "perché" di certe scelte», risponde Accornero. E, soprattutto, la vetrina uccide gli snobismi, sostiene Gerolamo Caccia Dominioni, presidente della Cgd Warner e della Fimi, che raccoglie le *majors*, le grandi imprese internazionali: «E' un riposizionamento culturale della musica. Da un lato l'avvicinarsi di parte di pubblico alla classica. Dall'altro la liberazione di gran parte dell'industria, quella "leggera" appunto, dall'accusa di essere un sottobosco fatto di consumismo. La musica è sana. Produce, esporta, ha indotto di trentamila dipendenti tra discoteche, giornali specializzati, radio private. Non si chiude noi tre o quattro giorni di Sanremo».

Le *majors* come i grandi editori di libri. E i piccoli? Sono le etichette indipendenti, cui saranno dedicati dibattiti. Di certo, per la musica leggera ci sarà, al Salone, Adriano Celentano. Dice la moglie, Claudia Mori, entusiasta del Lingotto: «archeologia industriale che insegna rigore» - che questa sarà un'occasione «per incontrarsi e valutare a che punto è la qualità, a che punto è l'industria musicale e che cosa significa fare musica senza farsi divorare, rimanendo italiani per trentacinque anni».

Italia ed estero, Torino e Milano. Già è provato a portar via il Salone del Libro, si proverà con quello della Musica? Risponde Accornero: «E se provassero a inventarle, le manifestazioni?». E Bruno Maria Bunnik, amministratore delegato di Expo 2000: «Torino era bacino che creava e lasciava andare via. Questo andazzo si è interrotto. Abbiamo iniziative che tornano. C'è un atteggiamento psicologico che si è ribaltato. C'è stato un Salone del Libro che ha trionfato. Con la stessa qualità, lo stesso livello alto ora lanciamo lo stesso interlocutore, un'iniziativa che, con questa formula, è del tutto nuova. La facciamo per vincere e siamo certi di vincere».

Vincerà questa formula che, durante i «lavori in corso», tre mesi prima dell'apertura, vede già quasi il 50 per cento degli stand e degli spazi occupati? Accornero ne è certo, anche se già prevede aggiustamenti per le prossime edizioni.

Marco Neirotti

Azione della Siae

Sequestrati i cataloghi di Max Ernst

TORINO

SEQUESTRATO, in via cautelare, il catalogo edito da Charta della mostra di Max Ernst in corso al Castello di Rivoli. Lo ha deciso il pretore Venditelli in seguito al ricorso della Siae per proteggere i diritti degli autori nel settore delle arti visive. Gli editori del catalogo di Max Ernst, infatti, avrebbero realizzato il volume senza chiedere l'autorizzazione agli eredi. Da parte sua il Castello di Rivoli precisa di aver dato incarico a Charta di realizzare il catalogo ottemperando a tutti gli obblighi di legge.

L'editore di Charta, il milanese Giuseppe Liverani, replica: «Non sono un pirata. Ho richiesto l'autorizzazione alla Siae e l'ho ottenuta. Ho la documentazione a riprova di quanto sostengo. L'ho chiesta l'8 marzo con una lettera alla sezione competente della Siae. C'è stato uno scambio di telefonate, ho parlato con il vicedirettore e c'è stata una richiesta di elenco delle immagini in mostra. In data 7 maggio ho ricevuto una lettera in cui la Società italiana autori e editori, pur ribadendo la richiesta di avere l'elenco delle opere (a quel momento non ancora comunicato dai curatori), sollecitava la citazione del copyright. L'unica cosa che non è stata fatta è il pagamento dei diritti. Ma semplicemente perché dopo avere comunicato l'elenco completo delle opere non ci è ancora arrivato il conteggio dei diritti da pagare. Stiamo ancora aspettando la fattura dall'8 maggio. Non è una novità che le fatture della Siae arrivino sei mesi dopo. Invece, il 18 luglio, è arrivato il sequestro dei libri».

«La Siae rappresenta l'Adagp (cioè gli eredi Ernst) in Italia» aggiunge Liverani. E ipotizza: «Gli eredi avranno fatto le pulci alla Siae a loro si rivalgono su di noi». Ma la Siae nega, per bocca del capo ufficio stampa Sapo Matteucci, sostenendo di non avere mai ricevuto da Charta, come vuole la prassi, l'elenco delle opere pubblicate. [s. c.]

LETTERE AL GIORNALE

Leopardi fra Scienza e Natura; prostitute al riparo da sguardi indiscreti

Indecenze a cielo aperto

Sono favorevole alla riapertura delle case chiuse ed al divieto per legge, nonché alla decisa repressione, della prostituzione stradale. Dopo la loro chiusura la prostituzione ha invaso tutta l'Italia. Le prostitute devono sottostare, non ai controlli medici, ma alla prepotenza dei cosiddetti protettori, quelli che le avviano alla prostituzione per guadagnare il pizzo. Non di rado si legge sui giornali di uccisioni (o esecuzioni?) di prostitute. Un tempo le malattie veneree venivano contratte in Africa dalle «scimmiette» durante la guerra etiopica e la seconda guerra mondiale. Non bisogna dimenticare che le prostitute delle case chiuse non esibivano le loro nudità nella sala d'attesa ma nella camera da letto, quando ricevevano i clienti. Oggi le prostitute sui marciapiedi espongono generosamente i loro attributi femminili, ciò che rappresenta un'indecenza specie nei confronti dei minorenni.

Dante Lo Piano, Faenza

I mondi possibili di Giacomo

Come curatore scientifico della mostra «Giacomo e la Scienza», ho letto con molta attenzione l'articolo di Maurizio Assalto «Leopardi piccolo scienziato» (*La Stampa* del 16 luglio). Trovo estremamente significativa l'ultima parte dell'intervento e, come fisico, non posso che associarmi all'invito alla cautela espresso da Rigoni, da Ghidetti. E' comunque opportuno sottolineare che uno degli scopi della mostra è proprio quello di chiarire quanto la cultura scientifica abbia influenzato il pensiero e gli scritti di Leopardi. La risposta tentativa che ci sembra possa essere fornita è che: il «modo» di ragionare di Leopardi era metodologicamente più simile a quello di uno scienziato che a quello di un umanista; l'«immaginario» leopardiano non era quello dei mondi «fantastici», bensì, in un certo senso, quello dei mondi «possibili»; il suo atteggiamento nei confronti della scienza (intesa come indagine dei problemi fondamentali del mondo e come antidoto agli errori) non fu in nessun caso ostile: se mai egli patì infine la delusione (grandel per l'incapacità congenita della scienza di dare gioia; ma in nessun modo attribuì la colpa di questo alla scienza, bensì a quella Natura sovrumanamente indifferente che era stata svelata dalla scienza.

Questo e molti altri sono i messaggi presenti nella mostra; tuttavia a qualche domanda si può dare risposta prima della sua inaugurazione: Leopardi fu uno scienziato (nel senso più proprio del termine)? La risposta è: certamente sì. Leopardi fu un uomo di scienza? La risposta è: forse sì. Riflessioni e suggestioni potranno cogliersi meglio dopo il 20 luglio, a Recanati.

Flavio Vetrano
direttore del Gabinetto di Fisica dell'Università di Urbino

Decisione assurda dei valdostani

Ho letto su *La Stampa* di sabato 13 luglio, l'articolo di Stefano Sergi. Sono rimasto allibito, quando credendo di non aver capito bene ho riletto l'articolo, e ho quindi potuto meditare sul contenuto dell'articolo stesso. Ma la Nazione Italia non è alla Regione autonoma Valle d'Aosta finanziamenti, appunto per l'autonomia, dell'ordine di centinaia di miliardi all'anno?

E non avete mai sentito affermare, con vanto, dai «valdostani» che loro pagano la benzina e tante altre cose molto molto meno che i loro confinanti piemontesi, e degli italiani in genere?

Episodi del genere sono peggiori di le secessioni promosse da in quanto queste decisioni sono operative. Non né razzista, né vedo di buon occhio qualsiasi manovra che porti a una divisione dell'Italia; ma mi pare una decisione assurda, e sprezzante per l'Italia.

Giovanni Petrini, Rivalta (Torino)

Matrimonio litigi e compagnia

Signor Del Buono, ha ancora un senso il matrimonio alle soglie del 2000? In concreto: il 10% dei giovani sono gay; il 10% sono senza lavoro; il 10% sono senza casa; il 20% sono molto malati (aids, tbc, sifilide); il 10 (o il 20%) sono mormoni! Un buon 30% sono drogati (e, quindi, irresponsabili); il 30% dei giovani sono donne e cioè femministe, scontente, dispotiche, scostanti, saputelle e presuntuose. Meglio vivere soli la propria esperienza o, al massimo, convivere pronti a cambiare partner alla prima difficoltà...

Pier Giorgio Riva, Torino

GENTILE signor Riva, nella girandola di cifre che lei mi fa per dimostrarmi che non è assolutamente più il caso di sposarsi ai nostri giorni non mi raccapezzo, ma capisco che, per lei, abitualmente pessimista, il matrimonio costituisca una vera e propria jattura. «Perché sposarsi? Non serve, non rende e non modifica lo *status* dei rapporti sessuali: oggi è solo *rischio* o *un salto nel buio*. Grazie».

E' vero che, molte volte, il matrimonio rivela un inferno, una condanna a vivere insieme, una sconfitta della presunzione di essere diversi dalla media fallimentare, ma altrettante (e forse di più) volte può dare la consolazione di restar soli se stessi, di avere una ragione per andare avanti, la responsabilità di superare contrasti, ostacoli, incomprensioni, fraintendimenti e tutta la gamma di complicazioni indotte dalla convivenza familiare. Un grande errore è quello di pretendere che il compagno o la compagna scelti per la vita cambi personalità per adeguarsi ai nostri desideri. Bisogna rispettare la diversità. Sono cresciuto tra i continui litigi di mio padre e mia madre. Erano così diversi e così ostinati nel sostenere la propria diversità che ho a lungo pensato di essere il frutto malriuscito di un matrimonio d'interesse, la dote di mia madre essendo momentaneamente servita a fronteggiare i dissesti di mio nonno paterno (solo momentaneamente, perché i dissesti erano voragine). Ma quando mia madre è scomparsa dopo un'intollerabile agonia, mi sono trovato accanto, in mio padre, a un uomo che non riusciva più a vivere. E non c'è riuscito più di qualche mese. Gli dicevo, per scuoterlo da quella divorante disperazione: «Ma se avete sempre litigato...». La risposta era: «Sì, faceva tanta compagnia...». Se n'è andato per consunzione. Ma mi viene il sospetto di averlo già raccontato in questo giornale, e odio le ripetizioni dei vecchi. Chiedo scusa.

Oreste del Buono

I bambini «comprati» e il Sermig

«Comprati». Proprio così. «Comprati» tra virgolette. Questa è l'espressione riportata nell'articolo comparso su *La Stampa* del 13 luglio a proposito della recente iniziativa del Sermig a favore di un gruppo di bambini brasiliani in difficoltà. «Comprati» (tra virgolette!) cento bambini: aiutateci a pagarli.

Evidente l'intenzione dell'autore: usare *appositamente* un verbo «pericoloso» (e per questo tra virgolette!) per rilanciare uno slogan un'idea non certo nuova per il Sermig: quella di aiutare una volta chi fa fatica a vivere. I neonati sono proprio quei «frugoletti», lunghi più o meno cinquanta centimetri, alla cui immagine la nostra mente corre quando una donna usa l'espressione «sto per comprare un bambino» (e questa volta le virgolette indicano proprio le parole uscite dalle bocche di chi il bambino lo ha ancora *dentro di sé*).

Questo è il senso del verbo «comprare» usato in quello slogan. E' un verbo così «commerciale» all'origine, così «freddo» se riferito ai sentimenti, così maledettamente «ingiusto» se accostato alla sorte di bambini privi della famiglia di origine... ma così «caldo» e «simpatico» se inserito - appositamente, ripeto - in uno slogan che cerca di far sentire più «nostri» i figli infelici di un altro popolo. Il senso da dare a quel verbo era dunque già tutto racchiuso nelle virgolette.

Qui, ovviamente, possiamo solo dire qual è - da sempre - la verità del pensiero del Sermig a proposito dei bambini abbandonati di ogni parte del mondo. Crediamo che ogni bambino ha il diritto di vivere e crescere nel proprio Paese e nella famiglia biologica d'origine; ognuno di noi ha il dovere di adoperarsi in tutti i modi possibili affinché questo diritto sia ovunque e sempre garantito; se un bambino non ha (o non ha mai avuto o purtroppo non ha più) la propria famiglia naturale, è doveroso cercargli al più presto un'idonea famiglia adottiva (se lo stato di abbandono è definitivo e irreversibile) oppure affidataria (se si tratta invece di un problema temporaneo e quindi reversibile) naturalmente nell'ambito del suo Paese d'origine; se nel Paese d'origine non è possibile trovare la suddetta famiglia, la si potrà cercare di altri Paesi ricorrendo all'istituto dell'adozione internazionale (regolato in Italia dalla Legge n. 184 del 4-5-1983, «Disciplina dell'adozione e dell'affidamento»), ovviamente nel rispetto delle leggi del Paese stesso di provenienza del bambino; qualora tutte queste condizioni non possano in alcun modo verificarsi (o nel periodo - si spera sempre più breve! - in cui tutti si lavora alla loro realizzazione pratica nei singoli casi) si può infine ricorrere ad altre forme di assistenza e di aiuto, che sono sempre comunque da considerarsi «di seconda scelta» rispetto alla collocazione in un idoneo nucleo familiare. A questo proposito il Sermig favorisce la costituzione di piccole comunità alloggio a gestione familiare, non più di due o tre bambini; per quanto riguarda poi la cosiddetta «adozione a distanza», è sempre stata cura del Sermig interpretarla non come creazione di un rapporto personale diretto - sia pure a distanza! - tra una famiglia italiana e uno specifico bambino straniero con un nome e un volto ben precisi (per intenderci, non diamo né foto né nome del bambino) ma come forma di solidarietà anonima a favore di tutti i minori che si voglia far sopravvivere dignitosamente all'interno della propria famiglia e del proprio Paese natale.

Ernesto Olivero, Sermig, Torino

Singrai e pluralismo sindacale in Rai

L'Usigrai, mi riferisco alla lettera dell'Esecutivo pubblicata ieri a pagina 22 della Stampa, se la prende con il vostro giornale perché ha correttamente scritto che lo sciopero audiovideo proclamato contro il progetto di rete «federale» previsto dal disegno di legge del governo è stato revocato dai due sindacati dei giornalisti, appunto l'Usigrai e il Singrai.

I vostri lettori devono sapere che il Singrai è un sindacato aziendale cui aderiscono oltre 200 giornalisti del servizio pubblico e cui l'azienda trattiene mensilmente una quota prelevandola dalla busta paga.

E' vero che, formalmente, il Singrai non è ancora riconosciuto né dall'azienda, né dalla Federazione della Stampa: ma ciò è frutto di una evidente discriminazione politica in quanto lo statuto della Fnsi non indica nell'Usigrai il sindacato unico dei giornalisti della Rai. L'Usigrai è, al contrario, definito un gruppo di specializzazione.

Il pluralismo sindacale in Rai è realtà da due anni: garantirlo anatemi, scomuniche peggio, richieste di censure al giornalismo libero non serve né fa onore a chi lo chiede.

Paolo Cantore, Roma
Segretario del Sindacato Nuovo Giornalisti Rai

Parla l'ultimo direttore d'orchestra testimone dell'epopea dei transatlantici

Suonavano Rabagliati e «Ma se ghe pensu», solo dopo mezzanotte si poteva trasgredire col jazz, Armstrong e Benny Goodman

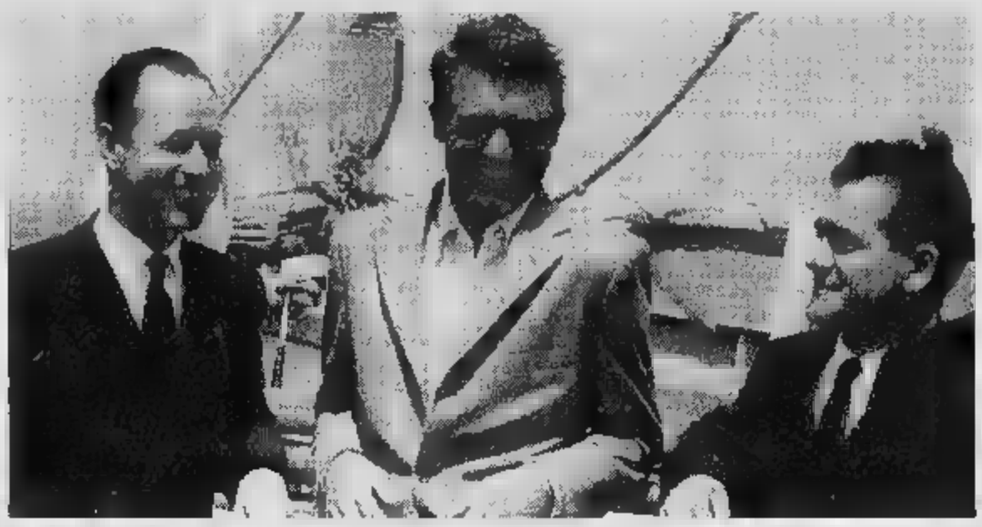

Le mie notti sul Rex fra swing e décolleté

GENOVA

HA anni, ha passato la metà e dirigere l'orchestra sulle navi, è l'ultimo testimone dell'epopea dei transatlantici. Dino Massa, genovese di antica radice, ha animato per cinque anni le feste sul Rex, fino all'ultimo viaggio; ha seguito tutta la vita dell'Andrea Doria, fino al naufragio. Nel suo album di fotografie, lo si vede accanto a Spencer Tracy e Charles Boyer, Anna Magnani e Ava Gardner, Liz Taylor e Paul Newman. Quel brunetto in maglia e pantaloncini bianchi, che dà la mano a una giovane affascinante, in bianco anche lei, è un Tyrone Power Anni 30, con Annabella. Quella ricciutella anziana, piccolina ma tutt'altro che smarrita fra tanti maritimi, è Mary Pickford. Quella signora dagli occhi splendenti, sulle labbra che accendono promesse, la stola a visone a sottolineare il bianco dell'abito lungo, è Joan Crawford.

Lui sarebbe un personaggio da favola per il cinema, se fosse Fellini. Rimane un personaggio per un: come quello che gli ha dedicato Marco Ferrari, *Grand Hotel Oceano*, in uscita da Sellerio. L'autore, già fra l'altro per una storia da Cunha, ama trovare le vie della fantasia nella realtà, meglio in marinara; senza rinunciare a margine di invenzione. Ma il protagonista è tutto vero, come i suoi racconti. E' qui davanti a noi, diritto e lucido, la benda sull'occhio, segno di una recente operazione alla cataratta, che gli conserva un'aria da lupo di mare vieux temps.

Dino Massa è stato fra i primi in Italia a il jazz: «Ho studiato violoncello, mi sono fatto poi una batteria in casa, per conto mio. Trovavo in un negozio di san Luca gli spartiti che venivano dall'America». Ha esordito a caffè concerti, ha suonato al cinema, al tempo del muto. «Era bellissimo, la mattina il pianista ci faceva i segni sullo spartito, dovevamo pronti a saltare da un motivo all'altro, per passare dal bacio alla sparatoria».

C'era tanta richiesta di musica, in quegli anni. Ce n'era, soprattutto, sulle navi. E al ponte dei Mille era sempre pronto transatlantico, che lanciava la sirena nel cielo di Genova, con i suoi richiami di avventura, le sue luci, i suoi bei passeggeri, la sua orchestra.

«Sono salito sul Conte di Savoia a 26 anni, nel 1934. Abbiamo fatto tre traversate, poi c'è stata una lite a bordo e ci hanno buttato fuori tutti». La e, fra il trombettista e il direttore d'orchestra, avvenne a New York, durante la festa data in onore degli emigrati italiani. E il governo fascista non poteva permettere che l'onore dell'Italia venisse compromesso da quei musicanti così rissosi. «A me hanno fatto un regalo, perché dopo un

Joan Crawford sull'Andrea Doria con Dino Massa, primo a sinistra

La band intonava «Arrivederci Roma» quando l'Andrea Doria andò al fondo

mese e mezzo mi hanno chiamato sul Rex». E il Rex era il top, in tutto il mondo. I balli gli uomini dovevano presentarsi in smoking, le signore in lungo, i décolleté brillavano di perle. Il repertorio, nel concerto delle dieci, era soprattutto canzoni italiane, Rabagliati, *Parlami d'amore Mariù*, *Violino tzigano*; per il pubblico della seconda classe infuriavano le canzoni regionali, da *Santa Lucia* a *Se ghe pensu*. Ma dopo mezzanotte poteva trasgredire con lo swing, si arrischiava il jazz.

Massa stato fra i primi a conoscere Benny Goodman, si trova suo agio, in quel mondo. «C'era il fascismo, in Italia, ma a noi davano tanto perché arrivati a New York comperassimo le musiche americane». E via con Gershwin, Armstrong, *China boy* e *One 'o clock jump*. La vita doveva essere splendida, quei ponti, le fotografie mostrano il musicista italiano sempre circondato da belle donne. «Ah, le ragazze non mi sono mai mancate», confessa. E...? La domanda che segue è quasi d'obbligo. «Con discrezione», risponde. Accompagnò il Rex fino al suo ultimo viaggio, nell'estate 1940 a Genova. Non lo seguì nell'Adriatico, dove lo vide passare il giovane Fellini, rimanendone incantato; senza sapere che la stava andando a morire. Finì a Trieste, dove i tedeschi si spogliarono di tutto.

La storia riprese nel dopoguerra, con le nuove cattedrali del mare, che uscivano dai cantieri di Genova, e dove il violoncellista dirigeva una orchestra. I transatlantici erano il mito, i musicisti il mito del mito. Sulla Andrea Doria gli attori di Hollywood gli offrivano whisky. Dino Massa era messo d'accordo con i camerieri, perché nel bicchiere ci mettessero del tè. «A fare come loro c'era da ubriacarsi, bevevano come un accidente». Ricorda Spencer Tracy: «Era sempre ubriaco; e spesso Katharine Hepburn costretta a dormire nel corridoio, davanti alla porta della cabina». Quando la nave arrivò a Napoli dovette tirarlo fuori a forza, con l'aiuto di alcuni passeggeri, tanto era fradicio.

Non beveva Cary Grant, salito sulla Andrea Doria a Genova, dopo aver terminato le riprese di *Caccia al ladro* sulla Costa Azzurra. «Solo acqua: era un'eccezione sulla nave. Stava sempre solo, veniva a sentire il concerto, mi congratulava e poi spariva». Accettando, soltanto, di farsi fotografare con il violoncellista sul ponte. Per la foto con Anita Ekberg accorreva tutta l'orchestra. Era una meraviglia, un ...zo di ... che faceva spavento».

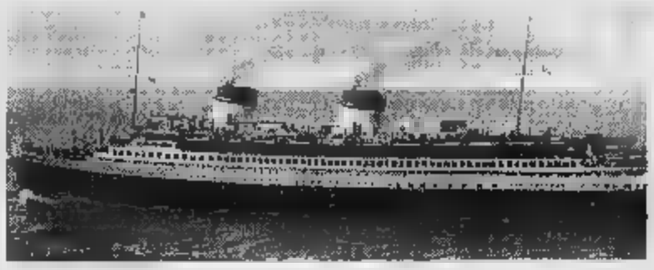

Qui a fianco, Dino Massa, primo a sinistra con Cary Grant sul ponte dell'Andrea Doria; sopra, il transatlantico Rex; sotto, Benny Goodman

Leopold Stokowski appare nell'album un giovane compositore, Giancarlo Menotti. «Venne al concerto, ascoltò un pot-pourri della *Vedova Allegra*, dove io, dopo la frase del valzer, facevo una . La sera mi chiamò per osservarmi che in quel punto la corona non ci voleva. "Però sta bene. E poi, guardi, sempre come fa piacere a lei"».

La più fedele era Ruth Roman, la protagonista del *Grande campione*, appassionata del violoncello. «Cercava sempre di me, nell'ultimo viaggio mi si era proprio attaccata. Abbiamo fatto insieme una fotografia, molto bella: l'avevo appesa nello stanzino dove tenevo il violoncello, sono affondati insieme». Quello sera del 25 luglio 1956 lui era lì nel salone, a intrattenere il pubblico. Il gruppo stava suonando *Arrivederci Roma*, quando esplose la tragedia. «Abbiamo sentito uno scrollone, un botto enorme, il suono l'ho ancora nelle orecchie, un gran colpo di piatti. Non avrei mai immaginato un suono così». subito il fumo che saliva dalle scale, il fuggi fuggi della gente, l'inizio del naufragio. Il concerto era finito, stava finendo la Andrea Doria. L'uomo della musica, con i suoi compagni, si mise a girare per la nave, davanti alle cabine divelte, per portare soccorso. «Nobody in? Nobody in? chiedevamo a ogni porta. Non rispondeva nessuno». Ruth Roman era già fuori. «Siamo venuti su con due donne e bambini, che non riuscivano a salire le scale, in quelle condizioni». Quattro vite portate in salvo, mentre tutti i ricordi si inabissavano nell'Oceano.

Giorgio Calcagno

FATTI E

Mantova: Giulio Romano visto Tiziano

MANTOVA. «Progetto Mantegna», mostra allestita nella casa del pittore (tutti i giorni, dal 13 luglio al 31 agosto) è l'unica occasione per rivedere il *Ritratto di Giulio Romano*, opera di Tiziano dalla storia complicata, che da ottobre sarà in mostra a New York. Il dipinto non esposto dall'81, quando fu inserito nel catalogo degli «Splendours of the Gonzaga» al Victoria & Albert Museum di Londra. Accanto Tiziano, 100 opere provenienti da 18 musei della provincia di Mantova, inseriti in Mantuanet, il nuovo programma multimediale nella rete di Internet. (an. ta.)

Premio Ischia: domani in tv la serata gala

ISCHIA. Renzo Arbore con l'Orchestra Italiana parteciperà domani alla serata di gala per la consegna del premio Ischia internazionale di giornalismo 1996 che è stato vinto da Eugenio Scalfari. Lo spettacolo, ripreso Rai Uno, sarà condotto da Milly Carlucci con la partecipazione di Spagna, Al Bano, Rita Forte, Fausto Leali. Nel corso della serata la giuria presieduta da Biagio Agnes premierà anche i «giornalisti dell'anno» scelti base a un sondaggio della Cirm tra i professionisti italiani. Sono Carlo Rossella, Gianni Riotta e Bruno Coselli. Premi speciali al presidente di Mediaset Fedele Confalonieri e a Giuseppe Morello, presidente della Rai fino al 9 luglio, per l'impegno personale volto a imporre un complesso equilibrio nelle trasmissioni elettorali. (Ansa)

e Mack Smith il d'oro

GELA. Torna a rivivere dopo 30 anni il Sileno d'oro, riconoscimento che in passato venne assegnato a siciliani di rilievo nel mondo della cultura. La maschera teatrale d'oro massiccio sarà consegnata domenica per la sezione internazionale a Derrick de Kerckhove, direttore del McLuhan Institute e allo storico Denis Mack Smith. I premi italiani vanno a Vittorio Andreoli (scienza), Aldo Forbice (radiogiornalismo), don Piero Gelmini (solidarietà), Igor Man (giornalismo quotidiano), Alda Merini (poesia), Carlo Montarsolo (arte), Guglielmo Moscato (professioni), Aldo Rosselli (narrativa), Giovanni Russo (saggistica), Sergio Zavoli (telegiornalismo).

Ebbene sì, gli italiani hanno compagnia telefonica su cui contare: Infostrada.
Offre servizi integrati di telecomunicazioni
trasmette sia voce che dati tramite soluzioni personalizzate
e un'assistenza dedicata e capillare su tutto il territorio nazionale.
Infostrada non nasce dal nulla.
I suoi azionisti: Gruppo Olivetti e prestigiosi partners internazionali,
vantano una solida esperienza nel settore.
E la differenza, in termini di agilità, dinamismo
e assenza di burocratismi si riflette anche sulla convenienza.
Una differenza che si vede ma soprattutto si sente, in tutta Italia.
Per saperne di più telefonate al Numero Verde,
non crederete alle vostre orecchie.

Mio marito ha un'altra compagnia.

Ecco la prova.

Dialoga Card è una carta internazionale per comunicare più facilmente
in e con il mondo e consente di evitare l'utilizzo di numeri locali.

INFOSTRADA

NOTIZIE dalle AZIENDE

Il Museo Gancia della pubblicità

Dal 1870 la ricerca, nella comunicazione pubblicitaria Gancia, [redacted] sempre stata profonda e accurata.
Nel tempo, tutto il prezioso materiale storico dell'Azienda è stato conservato attentamente e oggi, la famiglia Gancia, fedele ai suoi principi di innovazione nella tradizione, [redacted] orgogliosa di inaugurare il Museo Gancia, nelle antiche [redacted] di Canelli sua patria d'origine.
La volontà [redacted] Casa Gancia, aprendo [redacted] Museo al pubblico, è quella di «mostrare» il proprio patrimonio storico e [redacted] esso [redacted] proprie radici. Sono infatti proprio le radici che fanno [redacted] un nome un marchio unico e irripetibile, in cui si possa aver fiducia. Sono ancora le radici che rendono una Azienda creativa, quando [redacted] attingere al passato per guardare al futuro.
Il Museo Gancia ospiterà [redacted] volta [redacted] volta diversi artisti, con particolare attenzione a quelli di origine piemontese, così [redacted] sarà presente con alcuni suoi pezzi [redacted] vari eventi sponsorizzati dall'Azienda, nazionalmente e internazionalmente.

GenerComit: dal 10 luglio tre nuovi fondi no load sul mercato

Sono stati autorizzati al collocamento i tre nuovi fondi GenerComit di tipo «no load» che, a partire dal 10 luglio, sono stati immessi sul mercato, a disposizione dei risparmiatori e dei collocatori, ossia degli sportelli del Gruppo Comit e dei promotori finanziari facenti capo a GenerComit Distribuzione SIM. Entrambe le società, GenerComit Gestione e GenerComit Distribuzione, attive nel comparto del risparmio gestito, [redacted] partecipate pariteticamente da Assicurazioni Generali e dalla Banca Commerciale Italiana.
I fondi del tipo «no load» si differenziano [redacted] tradizionali prodotti fondo per le diverse modalità commissionali.
I nuovi fondi [redacted] load, così come tutti gli altri 11 prodotti fondo della gamma GenerComit, sono abbinati a una polizza antinfortuni [redacted] le Assicurazioni Generali, gratuita, che [redacted] accende automaticamente al momento della sottoscrizione del fondo.
«Questi prodotti - dice Giovanni Cevenini, amministratore delegato di GenerComit Gestione - costituiscono un'ulteriore dimostrazione della versatilità e competitività del fondo [redacted]une, un prodotto che, se ben diversificato e ben gestito, rappresenta pur sempre una opzione valida per il risparmiatore.
GenerComit Breve Termine, appartenente alla categoria «obbligazioni specializzati Italia», del tipo ad accumulazione dei proventi, ha una strategia di investimento orientata verso valori mobiliari di natura monetaria, denominati in lire, quotati nelle Borse e negli altri mercati regolamentati italiani, con una durata residua non superiore ai 24 mesi. Il fondo è un no load puro, cioè privo di [redacted] di [redacted]scrizione e di rimborso.
GenerComit Azioni Italia, [redacted] load a [redacted] mesi appartenente [redacted] categoria degli [redacted] specializzati Italia», anch'esso del tipo ad accumulazione, viene [redacted] affiancarsi agli altri cinque fondi GenerComit azionari completandone [redacted] gamma. Il fondo è privo di commissioni [redacted] sottoscrizione, [redacted] commissioni di uscita nella misura [redacted] 3%, 2% e 1% entro 12-24-36 mesi dalla sottoscrizione.
GenerComit Obbligazioni Estero, [redacted] load a 36 mesi, appartenente alla categoria degli «obbligazionari, puri internazionali», è anch'esso ad accumulazione dei proventi; la strategia di investimento sarà orientata verso valori mobiliari di natura [redacted]bligazionaria, prevalentemente denominati in valuta estera. Anche questo fondo [redacted] privo di [redacted] di sottoscrizione, con commissioni di uscita nella misura del 3%, 2% o 1% qualora il rimborso venga richiesto entro 12-24-36 [redacted]toscrizione.

Cogeta Palacehotels apre le porte a Gulliver

L'agenzia [redacted] pubblicità Gulliver ha [redacted] nuovo, prestigioso cliente: i Cogeta Palacehotels. In questi splendidi hotels [redacted] tradizione dell'ospitalità si esprime [redacted] sempre con [redacted] sobriamente elegante e raffinato, attento anche ai più piccoli dettagli. I Cogeta Palacehotels [redacted] situati in posizioni privilegiate nei centri storici [redacted] città come Venezia, Firenze, Roma, Verona, Bologna, Milano, Parma o in mezzo ad una natura straordinaria [redacted] quella di Punta Ala [redacted] Toscana. Gulliver studierà da oggi una serie di eventi che proporranno una rivisitazione in chiave moderna di [redacted] modo antico di assaporare il viaggio e tutti i suoi piaceri, piccoli e grandi. È la cornice ideale di questi aristocratici piaceri saranno i Cogeta Palacehotels.

LUNEDÌ **tutto**soldi — I supplementi de LA [redacted] *Una settimana ricca di tutto.*

SPAZIO AFFARI

Gli avvisi si ordinano presso: **TORINO**, via Roma 80 - via Marenco 32, t. 65211; **MILANO**, via G. Carducci 29, t. 864701; **ALBA**, c.so M. Coppino 9, t. 442110; **ALESSANDRIA**, via Vochieri 60, t. 442543-442544; **AOSTA**, località Amérique 85 Quart, t. 765628; **ASTI**, via Antica Zecca 3, t. 32222; **BARI**, via Amendola 166/5, t. 5485111; **BIELLA**, viale Roma 5, t. 8491212; **BOLOGNA**, via Amendola 13, t. 255952 r.a.; **BRA**, via Verdi 7, t. 431003; **CAGLIARI**, via Ravenna 24, t. 305250; **CASALE MONFERRATO**, via Corte d'Appello 4, t. 452154; **CATANIA**, corso Sicilia 35, t. 327122; **CATANZARO**, via M. Greco 29, t. 724090-725129; **COSENZA**, via Monte Santo 39, t. 72527; **CUNEO**, via Grandis 11, t. 630432-699939; **FIRENZE**, v.le Matteotti 54, t. 561192-573698; **GENOVA**, via C.R. Ceccardi 1/14, t. 540184-592560; **GOZZANO**, via Cervino 13, t. 913839; **IMPERIA**, via Bonfante 1, t. 273371-273373; **LECCE**, piazzetta Dalla Monica 8, t. 594074; **MESSINA**, via U. Bonino 15/c, t. [redacted]; **NAPOLI**, via Caracciolo 15, t. 668142-685507; **NOVARA**, via Cavour 13, t. [redacted]; **PADOVA**, via Gattamelata 108, t. 776224-8073144; **PALERMO**, via Lincoln 19, t. 6173330; **REGGIO CALABRIA**, via Ten. Panella 13, t. 24476-24479; **ROMA**, via Quattro Fontane 15, t. 4825947-4825904-4871497; **SANREMO**, via Gioberti 47, t. 501555-501556; **SAVONA**, p.zza Marconi 3/5 3/6, t. 811182; **VERCELLI**, [redacted] Duchessa Jolanda 20, t. 63754-62592, oltreché presso tutti i corrispondenti della **Publikompass S.p.A.**
Coloro che [redacted] inoltrare [redacted] loro richieste per corrispondenza [redacted] scrivere a: **Publikompass S.p.A., corso Massimo d'Azeglio 60 — 10126 Torino.** Il prezzo delle inserzioni deve essere corrisposto anticipatamente per contanti o vaglia. Esso risulta dal prodotto del numero di righe (minimo 3) per la tariffa della Rubrica, con l'aggiunta delle imposte pari al 19% globale.
E' ammessa l'inclusione [redacted] di lettere [redacted] tabelle di richiamo in carattere maiuscolo (oltre quella iniziale) e per ognuna [redacted] esse sarà corrisposto un supplemento di L. [redacted].
Gli annunci [redacted] pubblicati su «La Stampa». Coloro che desiderano rimanere ignoti ai lettori possono utilizzare il servizio cassetta aggiungendo al testo dell'avviso la frase: **«Scrivere: Publikompass n... 10100 Torino»**. L'importo del nolo cassetta è di **L. 500** per dieci giorni oltre un rimborso di **L. 6000** per spese di recapito corrispondenza.
La **Publikompass S.p.A.** è a tutti gli effetti unica destinataria della corrispondenza indirizzata alle cassette. Essa ha il diritto di verificare le lettere e di incasellare [redacted] quelle strettamente inerenti agli annunci, non inoltrando ogni altra forma di corrispondenza, stampati, circolari o lettere di propaganda. Tutte le lettere indirizzate alle cassette debbono essere inviate per posta e saranno respinte se assicurate o raccomandate.
Per uno speciale accordo intervenuto con l'ISTITUTO BANCARIO SAN PAOLO DI TORINO e con la Banca C.R.T. gli avvisi possono essere ordinati presso tutte le Sedi o Dipendenze di tutte queste Banche esistenti in Italia.
In tema di offerte di impiego o lavoro, l'Editore ricorda che la legge 9.12.1977 n° 903 vieta discriminazioni sul sesso e l'inserzionista è impegnato a rispettare tale legge.

AFFARI E CAPITALI

A.A. [redacted] finanziamenti velocemente qualsiasi importo C.C.I.A. TV [redacted] Tel. 0422.423 [redacted] - 424.186.

[redacted] [redacted] immediati a [redacted] leggo. A proprietari auto telefonandoci la [redacted]. Prestit' 581.7521 - UIC n° 4396

A Lugano Svizzera finanziamenti a tutte le categorie [redacted] importo od operazione. Tel. 0041 91 985.3510 Registro Commercio Principato Liechten-Stein H950/31

FINANZIAMENTI rapidissimi fiduciari personali/aziendali, mutui. Ovunque nessuna spesa. C.C.I.A.A. 1451069. Telefonare allo 02 295 16014

ATTIVITA' COMMERCIALI

NEGOZI E AZIENDE ACQUISTO

ACQUISTIAMO attività industriali commerciali turistico alberghiere, aziende agricole paghiamo contanti. Business Services Srl 02 295 16014

ATTIVITA' [redacted] commerciali artigianali industriali immobili solo contanti sopralluogo senza spesa. Telefonare allo 02 335.11045

NEGOZI E AZIENDE VENDITA

[redacted] caffetteria [redacted] Rita kg 30 caffè settimanali incasso notevole orario corto venda. [redacted]

[redacted]
Marvin leader in Italia da oltre 50 anni nei settori foto, video, telefonia, offre ad operatori che intendono sviluppare il loro volume d'affari e a coloro che intendono iniziare una attività autonoma, l'opportunità di aderire al franchising Marvin con l'apertura di negozi di fotografia o di telefonia cellulare. Per informazioni telefonare allo 011 562.4033 Divisione Franchising.

[redacted]TA artigianale ottima clientela vendesi Telefonare [redacted].4571

LAVORO OFFERTE

OPERAI AUTISTI FATTORINI

AZIENDA metalmeccanica cerca fornitori mono e plurimandrino [redacted] esperienza almeno triennale. Tel. 402.9492 ufficio.

AZIENDA metalmeccanica medie dimensioni 1ª [redacted] Torino [redacted] un capo ufficio produzione e 1 disegnatore. Inviare dettagliato curriculum [redacted] a: [redacted]kompass 2101 - 10100 Torino.

CERCASI fresatori di 3ª e 4ª livello [redacted] macchine a CNC e tradizionali per lavorazioni piccole e grandi. Telefonare 011 957.4848.

CERCASI periodo [redacted] '96 montatori meccanici tubisti oleodinamici elettricisti bordo macchina esperti. Tel. 990.6050

CERCHIAMO orafi e assemblatori esperti per produzione oreficeria e [redacted]eria. Telefonare 011 650.7719.

[redacted] meccanica zona [redacted] [redacted] operaio rettificatore specializzato per esterni e interni [redacted] 273 5578.

MEDIA azienda metalmeccanica alto la San Benigno Canavese ricerca personale max 32enne, militesente, da inserire nei propri reparti produttivi, previo periodo di formazione. Costituirà titolo preferenziale una formazione scolastica ad indirizzo meccanico. Telefonare 011 988.0388.

PERIODO ferie officina meccanica di manutenzione cerca aggiustatori, montatori, carpentieri in ferro, tubisti, impiantisti, [redacted], fresatori. Telefonare dopo le 18 al 640.3803.

PERIODO Ferie '96 - Aggiustatori, meccanici montatori e di manutenzione, carpenti[redacted], fluidici, elettricisti, carcenisi. Presentarsi DGB strada del Portone n. 75 Torino dalle ore 8 alle 12 e dalle 14 alle 19 giorni feriali.

PERSONALE PUBBL[redacted]

CERCASI apprendista bella presenza anni 18/20 settore abbigliamento maschile. Tel. 504.475 ore 13.30/14.30.

PIZZAIOLI e cuochi con esperienza, per apertura nuovo locale. Si garantisce massima serietà. Tel. 011 319.9785.

[redacted]

A.A. STUDIO professionale ricerca esperto/a pratiche societarie (tribunale/CCIAA/iva). Richiesta: pluriennale esperienza, dinamismo, uso PC, capacità di gestione. Inviare curriculum citando [redacted] [redacted] a: Pragmos Srl, via Vela 35, 10128 Torino.

A. AZIENDA siderurgica ricerca per reparto estero funzionario vendite non primo impiego disposto viaggiare, inglese francese. Scrivere: Publikompass 5229 - 10100 Torino.

INSEGNANTE laureata età superiore a 35 anni, forte personalità, conoscenza Americano e matematica ad alto livello esperienza come tutor. Cercasi con disponibilità dalle ore 16,00 per supporto a studentessa iscritta ultimo anno High School Americana Torino. Tel. [redacted] 853.01158, curriculum fax 02 9530.1182 riferimento signora Fornari.

MULTINAZIONALE tedesca ricerca segretaria/o direzione ottimo inglese, [redacted]cel, max 25 anni. [redacted] [redacted]: Chieri Fax 02 480.10230.

SELEZIONIAMO ambosessi 18/28 [redacted] anche 1ª esperienza [redacted] impiego [redacted] tore turistico Italia/Estero. [redacted] Informa[redacted] telefonare 055 357.458.

TECNICI

AFFERMATA azienda elettromeccanica torinese ricerca per potenziamento organico [redacted] magazzinieri età 24/28 anni. E' richie[redacted] esperienza almeno triennale, [redacted] scenza [redacted] materiali elettromeccanici da [redacted] e [redacted] di quadri elettrici, [redacted] curriculum con Rif. 501 a: Pragmos Srl - via Vela 35 - 10128 Torino

TIPOGRAFIA litografia in Pinerolo [redacted] macchinista esperto per macchine litografiche. Tel. 0121 322.313.

[redacted] VARI E PART TIME

A. [redacted] giovani [redacted] [redacted] [redacted]late, fotoromanzi, cinema, tv, formazione per inesperti. Tel. 1678 47.087.

PRI[redacted]ARIA società di servizi ricerca impiegato/a esperienza minimo quinquennale gestione autonoma [redacted] fornitori, banche, bilanci. Scrivere solo se in possesso [redacted] requisiti allegando curriculum a: Dylog Italia Spa, [redacted] Bramante 53, [redacted] 20 Torino. Rif. AMM.

[redacted]

AZENDA operante campo internazionale settore estetico selezione agenti per Piemonte. Offresi trattamento Enasarco alte provvigioni formazione e [redacted] in zona. Per appuntamento tel. 0185 263.379 lunedì ore 9/18.

GRANDI MAGAZZINI VAGNINO S.R.L. DIVISIONE FORNITURE UFFICIO
Nell'ottica di un potenziamento della forza vendita ricerca agenti mono o plurimandatari per Torino e provincia; si offre inquadramento Enasarco, fisso più incentivi tali da soddisfare le candidature più qualificate. Inviare [redacted] vitae a: Grandi Magazzini Vagnino s.r.l. via Passo Buole, 170/10 - 10135 Torino

IMMOBILIARE ricerca veramente esper[redacted] [redacted] acquisizione/vendita. Elevate provvigioni. Casapiemonte 318.2420

IMPORTANTE azienda prodotti largo consumo e per industria cerca agente vendita zona Cuneo/Torino Sud. Offre assistenza iniziale portafoglio clienti fisso e provvigioni. Tel. 011 358.3310 ore ufficio

[redacted] leader pubblicità esterna, cerca [redacted] province di Cuneo, Alessandria, Ver[redacted], 2 agenti cui affidare la vendita [redacted] [redacted] pubblicitari. Richiesta efficacia e continuità. Retribuzione provvigionale anticipata adatta a soddisfare [redacted] migliori candidature. Per colloquio in [redacted] fissare appuntamento telefonando ore ufficio 0163.841.601 - 02.

SOFTWAREHOUSE agente IBM [redacted] [redacted] dipendente, per Hardware e Software. Scrivere a: Ideaspro srl via S. Quintino, 28 - Torino.

PRESTAZIONI CONSULENZE

AZIENDA cerca consulente [redacted] per Window/NT richiesta esperienza pluriennale processi Multitasking Real Time. Dettagliare precedenti. Fax 273.3636.

LAVORO DOMANDE

OPERAI AUTISTI FATTORINI

[redacted] periodo ferie '96 montatori meccanici tubisti oleodinamici elettricisti bordo macchina esperti. Tel. 990.6050.

[redacted]

CUOCO specializzato esperto offresi. Telefonare 011 650.6796 ore pasti.

[redacted]

RAGIONIERA, quindicennale esperienza [redacted] commerciale primaria società, passaggio diretto. Tel. 011 729.855.

RAGIONIERE esperienza gestione contabile/fiscale, uso computer cerca rapporto lavoro interinale part-time con impresa/studio. Tel. 011 [redacted]5227.

[redacted] pluriennale esperienza in [redacted] tecnici e logistica indottrinamento nuovo personale anche fuori sede gestione del lavoro in au[redacted] offresi. Telefonare 011 [redacted] 0209.

(continua)

CHI DORME PIGLIA PESCI

Tempo [redacted] vacanze, di relax e [redacted] riposo. [redacted] a volte anche chi dorme ha l'opportunità di "pigliare pesci". Un viaggio può infatti offrire lo spunto per trovare un'idea nuova e avviare un'attività in proprio, nel luogo scelto per le ferie. *Millionaire* di luglio vi offre suggerimenti, indicazioni e consigli operativi per far rendere al meglio il periodo più bello dell'anno.

E INOLTRE, [redacted]
- **Cinque lettori a Cuba, GRATIS**
- Cinque idee per vivere (e guadagnare) in campagna
- **NOVITA': avviare un ristorante fai-da-te**
- Fare affari con le scommesse

CREDIOP
SOCIETÀ PER AZIONI
LA BANCA DEL GRUPPO SAN PAOLO SPECIALIZZATA PER GLI INVESTIMENTI NELLE INFRASTRUTTURE E NELLE OPERE PUBBLICHE

BORSE DI STUDIO

1. Il CREDIOP S.p.A. bandisce un concorso per l'assegnazione di n. 5 borse di studio, da svolgersi presso la sede o [redacted] per l'approfondimento di temi economici, finanziari e giuridici attinenti l'attività della Società, con particolare riferimento a:
a) Strumenti finanziari a supporto delle strategie di sviluppo degli enti locali e territoriali. Indicatori di convenienza ed impatto sui bilanci degli [redacted] locali.
b) La trasformazione delle aziende locali di servizio in S.p.A. e le loro privatizzazioni. Aspetti giuridico-economici e strategie di collocamento dei titoli.
c) La gestione del patrimonio degli enti e degli organismi pubblici soggetti al sistema della tesoreria unica (Legge n. [redacted] 29.10.84). Strategie e dinamiche operative relative a quadri normativi derivanti dal Decreto Eurosim in tema di [redacted] investimento.
[redacted] La disciplina degli appalti pubblici, la concessione di costruzione e gestione di opere pubbliche, le società misto pubblico-privato per la gestione dei pubblici servizi: aspetti tecnici e giuridici.
e) Costruzione e gestione di opere infrastrutturali di trasporto ed [redacted], [redacted] di distribuzione [redacted] acqua ed energia, impianti di smaltimento e trattamento rifiuti, impianti produzione di energia: * aspetti tecnico costruttivi, * aspetti gestionali-organizzativi, * aspetti [redacted]-finanziari.
f) Metodologie di analisi di enti pubblici (Regioni, Province, Comuni, ULSS, ecc.) anche [redacted] di una sempre più accentuata autonomia di tali enti.
g) Analisi della struttura dei contratti tipici di enti pubblici (Regioni, Province, Comuni, ULSS, IPAB, Fiere, ecc.) ed alle municipalizzate anche in relazione ai recenti sviluppi normativi (anticipazioni su alienazione beni, consorzi di bonifica, ecc.)
2. Le borse hanno durata semestrale e sono rinnovabili, a giudizio dell'azienda [redacted] mesi. [redacted] borse, non propedeutiche all'assunzione presso il Crediop S.p.A., non sono compatibili con altre attività di studio o lavoro. L'ammontare di ciascuna borsa è di L. 12.500.000 (dodicimilionicinquecentomila) al lordo delle trattenute di legge e sarà erogato in due rate trimestrali [redacted], [redacted] (invio) corredo gli infortuni a carico del CREDIOP S.p.A.
3. Possono partecipare al concorso cittadini italiani di ambo i sessi, con data di [redacted] non anteriore al 1° gennaio 1966, che abbiano conseguito il diploma di laurea in discipline economiche o giuridiche presso Università [redacted] o stati membri della CEE [redacted] votazione non inferiore a 110/110 o equivalente, e la cui tesi di laurea abbia diretta attinenza con gli argomenti di cui al punto 1.
4. La domanda di partecipazione al concorso, redatta in carta semplice, deve essere corredata da:
- un curriculum vitae dal quale risultino le esperienze di studio e di lavoro, nonché l'eventuale conoscenza di una lingua straniera.
- un certificato di laurea con indicazione degli esami di profitto con voto e date.
- un riassunto della tesi di laurea (non più di 5 cartelle).
- copia di eventuali studi e pubblicazioni.
- certificazione dell'avvenuto assolvimento degli obblighi militari o di esenzione dall'assolvimento.
- certificato di nascita e di stato di famiglia.
- una presentazione del candidato da parte di due professori universitari o dirigenti di società.
5. La domanda di partecipazione al concorso deve essere spedita a mezzo di raccomandata A/R entro e non oltre il 15 settembre 1996 (farà fede [redacted] del timbro postale) a: CREDIOP S.p.A. - Servizio Organizzazione e Personale - Via Venti Settembre, 30 - 00187 ROMA.
6. Le borse saranno assegnate, a giudizio insindacabile della Commissione nominata dal CREDIOP S.p.A., in seguito ad un colloquio al quale saranno convocati i candidati in base ai titoli presentati. La convocazione al colloquio avverrà a mezzo telegramma.
7. L'assegnazione della borsa sarà comunicata ai vincitori con telegramma. Farà seguito una lettera nella quale saranno sottoposte all'accettazione del borsista le modalità e le condizioni da rispettare durante il suo svolgimento, tra le quali la disponibilità a [redacted] distacchi fuori dalla sede di Roma.
8. L'attività dei borsisti inizierà entro la fine del corrente anno.
9. Informazioni telefoniche possono essere richieste al CREDIOP S.p.A. - Servizio Organizzazione e Personale, dr.ssa Di Lecce, tel. 06/47715934.

IL PRESIDENTE Antonio Pedone

SOCIETA' APPARTENENTE AL [redacted] [redacted] [redacted] PAOLO

[redacted]

Il nostro Gruppo, operante a livello mondiale nel settore delle apparecchiature elettriche di bassa tensione, ricerca per la Direzione Commerciale Italia

Funzionari tecnico-commerciali

per [redacted] zone di Alessandria-Biella-Novara-Vercelli

I titolari delle posizioni, nell'ambito della zona assegnata, dovranno promuovere la vendita dei prodotti della Società presso Grossisti, Installatori, Quadristi, Studi Tecnici e fornire agli stessi consulenza tecnica [redacted] la soluzione di problematiche applicative e normative [redacted] impiantistica di apparecchiature elettriche. Ci rivolgiamo a periti elettrotecnici di 25-30 anni, [redacted] possesso [redacted] buona [redacted] delle problematiche di progettazione e preventivazione [redacted] quadri e impianti, che abbiano acquisito esperienza anche in [redacted] commerciale presso aziende [redacted] settore specifico.

Funzionario Punto Vendita

per Piemonte-Liguria-Valle d'Aosta

Il titolare della posizione dovrà sviluppare iniziative informative e promozionali presso i grossisti [redacted] materiale elettrico ed organizzare incontri sulle normative e sull'utilizzo di [redacted] informatici di preventivazione/progettazione. Ci rivolgiamo a periti elettrotecnici di 25-30 anni, dotati di buone attitudini commerciali, con esperienza [redacted] promozione/formazione tecnica maturata su prodotti del settore elettrico. La città di [redacted] più idonea per operare nella zona indicata è Torino.
Per entrambe le [redacted] [redacted] previste condizioni professionali ed economiche in grado di soddisfare le candidature più qualificate.
Gli interessati [redacted] inviati ad [redacted] un curriculum dettagliato, citando il riferimento indicato, a:
BTicino spa - [redacted] Personale - Pianificazione e Sviluppo Risorse Umane - Viale Borri, 231 - 21100 VARESE

Industria operante settore telefonia cellulare, accessori, hi-fi per auto e sistemi di sicurezza elettronici, *cerca*

CONCESSIONARIO - AGENTE ESCLUSIVO [redacted]

[redacted]: ricavo [redacted] circa L./mese 22/25.000.000 comprensivo di L. 3/4.000.000 per rimborso spese e provvigioni, addestramento in area con propri funzionari; ns. disponibilità veicolo industriale per la consegne con vantaggiosa soluzione.
RICHIEDESI, disponibilità di [redacted] (20/50 mq); [redacted], [redacted] se [redacted], [redacted] per la commercializzazione
Max riservatezza - Tel. ore uff. 0522/91.78.25/6 - 91.79.21/2 dv. comm.le

Azienda primaria componentistica auto *ricerca* per stabilimento [redacted] Venaria:

TECNICO

per prototipazione prodotti e assistenza tecnica.
Si richiede preferenziale: diploma di perito meccanico, età 25 anni, conoscenza lingua inglese.
Indirizzare la risposta a **PUBLIKOMPASS 5252 - 10100 Torino.**

OFFERTA [redacted]

L'Istituto Nazionale per l'Assicurazione contro gli infortuni sul lavoro (INAIL) procede all'assunzione, con contratti di formazione e lavoro (previsti dall'art. 3 della legge 863/1984, e successive modifiche ed integrazioni) della durata di 24 mesi, di giovani per posti [redacted] 5ª qualifica funzionale per il profili di assi[redacted] di amministrazione o [redacted] assistente sanitario (con mansioni per quest'ultimo profilo, [redacted] infermiere professionale).
Chi ha interesse all'offerta [redacted] lavoro **deve presentare, entro il termine perentorio del 26 agosto 1996, esclusivamente mediante [redacted]mandata con avviso di ricevimento, domanda**, da indirizzare alla Direzione regionale [redacted] dell'INAIL - Corso Orbassano n. 366, 10137 Torino, nel territorio [redacted] quale è compresa la località per i cui posti disponibili intende concorrere.
I requisiti per l'assunzione sono quelli generali per l'assunzione nel rapporto di lavoro pubblico, nonché:
- iscrizione nelle liste di collocamento;
- età compresa tra i 16 ed i 32 anni;
- possesso [redacted] seguenti titoli di studio;

*** per il profilo di assistente di amministrazione**
diploma di istruzione secondaria di secondo grado che sia stato in ogni caso [redacted] conseguito al termine di un corso [redacted] studi **di durata quinquennale** successivo alla scuola dell'obbligo;
*** per il profilo [redacted] assistente sanitario**
diploma di infermiere professionale.
Tutti i requisiti, sia quelli generali che quelli espressamente sopra indicati, **devono essere posseduti alla data del termine di scadenza della presentazione delle domande (26 agosto 1996).**
Per maggiori informazioni gli interessati possono rivolgersi alle Unità dell'INAIL.

IL DIRETTORE GENERALE
dott. Roberto Urbani

Ci rivolgiamo a brillanti e ambiziosi

NEODIPLOMATI

che vogliono entrare in un team di vendita di una grande concessionaria di pubblicità.
Se non avete esperienza di lavoro ma non mancate di entusiasmo e dinamismo e volete diventare professionisti del settore vendite, inviate un vostro breve curriculum, con recapito telefonico, a:
PUBLIKOMPASS 603 10100 TORINO

RICOH
La Ricoh Italia Filiale della Multinazionale Giapponese Ricoh Co. Ltd, con posizione di leadership nel settore copiatrici e facsimili, cerca, per la propria sussidiaria di Torino:
1) ***TECNICI***
Di assistenza con esperienza [redacted] settore e sul prodotto Ricoh.
[redacted]
La provenienza dal settore costituisce titolo preferenziale per entrambe le posizioni, residenza in Torino e provincia.
Gli interessati sono pregati di inviare loro curriculum vitae e professionale dettagliato, indicando la posizione di interesse a:
PROGRESS s.r.l.
Via Paisa Romoli, 170 Torino
Tel. 011/2200797

Società leader nel settore della componentistica per macchine utensili ricerca per la propria sede di Torino:
RESPONSABILE VENDITE ESTERO
Requisiti richiesti: diploma o [redacted]rea; ottima conoscenza parlata e scritta dell'inglese e del tedesco; pluriennale esperienza nella vendi[redacted] di componenti di beni durevoli nei paesi CEE e extra CEE; disponibilità a frequenti trasferte.
L'inquadramento e la retribuzione saranno adeguati alle reali capacità dei candidati.
Inviare dettagliato curriculum vitae [redacted] **PUBLIKOMPASS 5249**

Società servizi riscaldamento prodotti petroliferi - impiantistica *ricerca:*
A) FUNZIONARIO VENDITA
Si richiedono: comprovata esperienza maturata nel mercato, contatto ca amministratori di stabili, terziario, industrie. Conoscenza della vigente normativa inerente l'installazione e la gestione degli impianti termici.
B) [redacted]
[redacted] diploma [redacted], pluriennale esperienza nella preventivazione lavori di adeguamento normativo, trasformazioni a metano, riqualificazione impianti riscaldamento - condominio ad Enti Pubblici e Privati. Capacità di coordinamento personale finalizzato alla gestione commesse acquisite, attitudini commerciali con la clientela. Residenza in Torino o dintorni.
Inviare dettagliato curriculum riportando rif. A) o B) Casella postale 314 - 10024 Moncalieri.

Dal 1989, [redacted]
LAUREA IN SCIENZE POLITICHE O EQUIP.
IME [redacted]
RICHIEDA LA DOCUMENTAZIONE GRATUITA

SFIT
da 40 anni leader nella fornitura di macchine e attrezzature edili
ricerca: **2 venditori/venditrici**
zone: TO città, TO prov., AO, CN, VC, AT, AL, NO
offre: rimborso spese, corso formazione retribuito, incentivi e provvigioni
telefonare ore ufficio: 011/9663767 - fax 9676144

Società produttrice di tubi flessibili raccordati con sede nella prima cintura di Torino, ricerca per il proprio ufficio tecnico
Candidato
con i seguenti requisiti
Si richiede: titolo di studio perito meccanico o equivalente; conoscenza disegnazione [redacted] 2D; conoscenza programmi office; conoscenza lavorazioni meccaniche su torni automatici [redacted] e plurimandrini, torni C.N. e processi di saldatura.
Costituiranno elementi preferenziali una precedente esperienza maturata in analogo settore, la conoscenza della lingua inglese, la provenienza da aziende ISO 9000, età max trentunenne.
Scrivere **PUBLIKOMPASS 5261 10100 Torino.**

Per la pubblicità su **LA STAMPA**
publikompass
20123 MILANO Via Carducci 29 - Tel. (02) 86.4701
10126 TORINO Corso [redacted] d'Azeglio 60 - Tel. (011) 65.211

Pausini e soci: i nuovi dischi

Prime anticipazioni sulle discografiche record di settembre, dopo la pausa estiva. Sono attesi all'appuntamento esponenti storici della d'autore come Fabrizio De André e Lucio Dalla, altri grandi nomi del pop italiano, come Laura Pausini (foto). S'intitola «Canzoni», e uscirà il settembre prossimo, il nuovo disco di Dalla, a due anni dall'intenso «Henna» che però aveva avuto contraddittorio esito commerciale. La «campagna d'acquisto» del nuovo album dal cantautore bolognese avrà inizio il 19 agosto un brano dal tautologico titolo «Canzone» (al singolare). Uscirà invece a fine agosto «Incancellabile», singolo di Laura Pausini nuova regina del pop internazionale, mentre il suo cd sarà negozi settembre potrebbe intitolarsi «Le che vivi». «Bombolone» è infine il singolo della Nannini già nelle radio: il disco live omonimo uscirà il 28 agosto, e conterrà soltanto tre inediti.

In delirio per Robbie grasso

«Non volevo essere una popstar. Ho pre voluto fare l'attore e credo che un giorno o l'altro lo farò. delle proposte mi hanno chiesto non anticipare nulla». Robbie Williams (foto) Take That, il transfuga. Il ragazzo che a soli ventidue anni ha deciso di mettere in crisi, andandosene, la pop band più popolare del pianeta è a Milano per presentare il primo progetto solista e l'albergo che lo ospita è assediato da centinaia di ragazzine che non hanno staccato dalle pareti delle loro cameretta i poster dei Take. Per le fans fuori dai cancelli Robbie è lì, ingrassato di un buon dieci chili, è lì a pochi metri. Vederlo, toccarlo, è ancora il desiderio più grande. «Le ragazze italiane sono le più scatenate. Mi piace il casino che fanno attorno a perché ti fa sentire speciale». Come sono i rapporti gli ex compagni? «Burrascosi. Non mi molto».

LA STAMPA

SPETTACOLI

Venerdì 19 Luglio 1996 25

Torna il film-mito della Disney, ma in una nuova edizione

FanTasia al potere con Paperino

Molti cambiamenti, fra le tante novità Donald Duck sarà l'aiutante di Noè sull'Arca

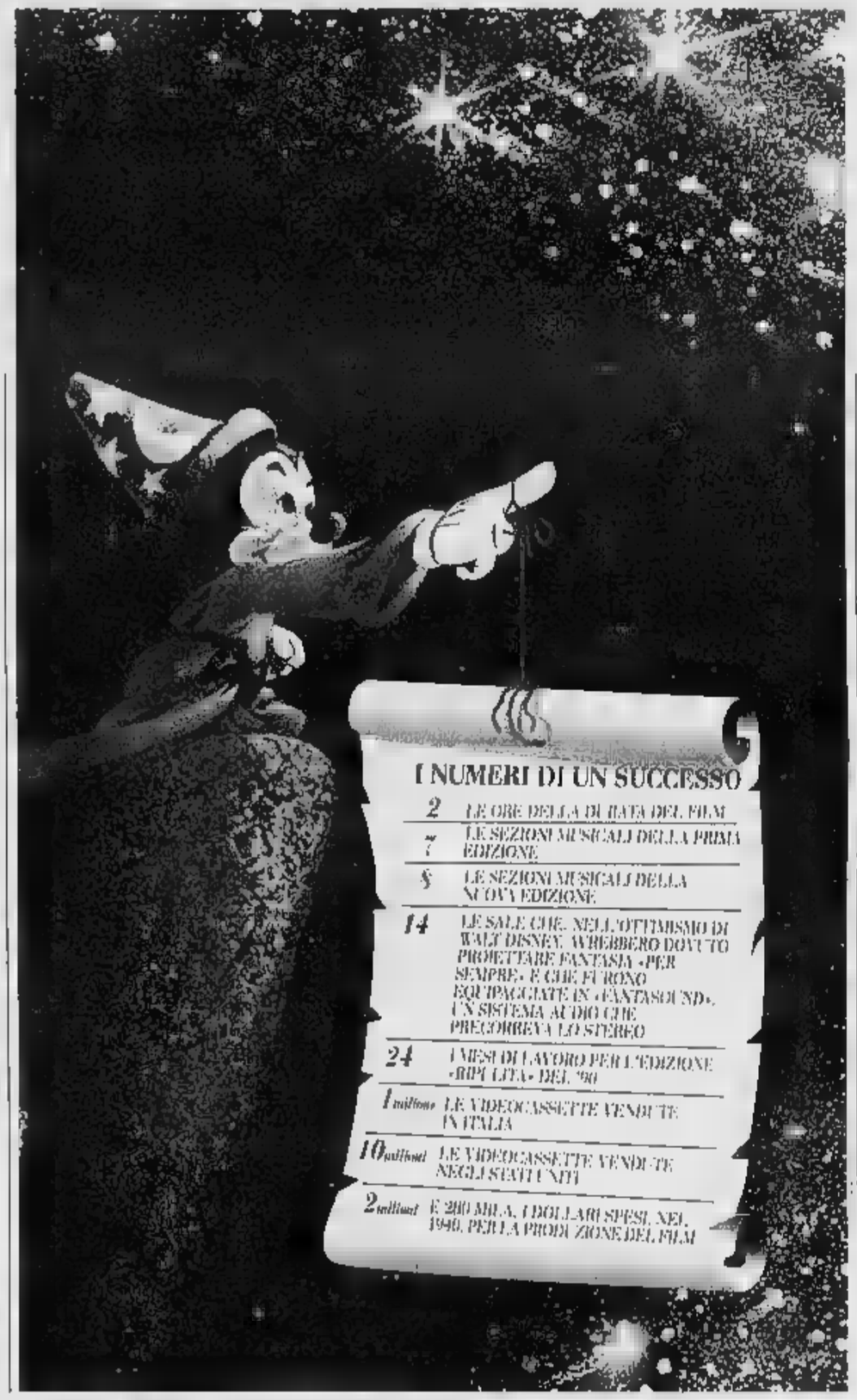

Qui accanto Topolino mago in «Fantasia». Sotto a destra Paperino

UNO schermo bianco, in un teatro buio e completamente vuoto. Dall'oscurità emergono quattro note: da-da-da-daaa, l'attacco della Quinta sinfonia di Beethoven. Tutto fermo, tutto immobile. Con il secondo gruppo di note qualcosa prenderà a muoversi. E comincerà il film...».

Così parlò Roy Disney, nipote Walt e suo erede ai vertici della più celebre multinazionale del divertimento. Un cio quasi rivoluzionario: il film che «comincerà» sulla popolare musica di Beethoven è «Fantasia continued», la più strana operazione nel mondo magico e ricchissimo dei disegni animati Disney: non una semplice riedizione del vecchio lungometraggio del 1940 (quella si è già qualche anno fa, con la ripulitura dei colori e la trasposizione delle musiche in dolby system), e neppure remake integrale del primo cartone animato che ha osato disegnare musica.

Il nuovo «Fantasia» non cancella del tutto lungometraggio . Lo modifica in parte: inserisce alcune sezioni musicali e ne toglie altre, quelle che la critica allora e di oggi ha giudicato meno riuscite e adatte a un cartone animato. Spariranno gli astrattismi troppo concettuali «Toccata e fuga» Bach. I lucertoloni della «Sagra della primavera» di Stravinsky, bellissimi ma così cupi da spaventare almeno cinque generazioni spettatori-bambini. Le scene d'amore tra e centaurette della «Pastorale» di Beethoven, con le nudità troppo impudiche coperte in extremis provvidenziali corone di fiori.

Il del film rimane com'era. Ritroveremo le immagini più celebri del film voluto da Disney per rilanciare il ruolo po' opaco di Topolino, che alla fine degli Anni Trenta cominciava soppiantato nel degli americani da un Paperino troppo «piacione» per non essere amato da tutti.

La rivalità tra i due più grandi «attori» di casa Disney, dopo più secolo di fumetti e cartoons, sembra essere risolta: sarà proprio Paperino, infatti, dei protagonisti del nuovo «Fantasia», sia pure in un ruolo per lui insolito: il più collerico e rissoso papero nella storia dei cartoni animati sarà l'assistente di Noè sull'arca, nel pieno di un diluvio universale che si snoderà sulle note inizio secolo Edward Elgar. Le altre novità? La Quinta di Beethoven sarà rappresentata da un'ani- astratta, mentre la musica di Shostakovich farà da colonna sonora una animata del «Soldatino di stagno» di Andersen.

Per il resto, i protagonisti del primo «Fantasia» ritorneranno sulla scena senza cambiamenti. Rivedremo la signorina Upanova, lo struzzo in tutù nero che ballava sulle note della «Danza delle ore», l'episodio più buffo di tutto il film del 1940. Rivedremo l'ippopotama Giacinta e il suo grassissimo corpo di ballo, fatto di elefanti, alligatori e altri ippopotami abito rosa e scarpe gialle da scena. Rivedremo il terribile diavolo Chernabog nell'inquietante rappresentazione della «Notte sul monte Calvo». Rivedremo soprattutto il Topolino apprendista stregone che alterna alle note di Dukas una serie irresistibile di divertentissime gag: Topolino che in dei suo maestro impadronisce del cappello e della bacchetta magica ordina alla scopa di portar acqua per pulire pavimento. Topolino che addormenta nel sogno combatte vince le forze della natura. Topolino che si risveglia sommerso dall'acqua, portata a getto continuo dalla scopa incantata. Topolino disperato che non sa più che fare. Topolino che per rimediare spezza la scopa ma si ritrova di fronte a una serie di piccole scope, nate dai frammenti, che continuano a portare acqua senza sosta. Topolino che si salva soltanto il ritorno del Mago, un tipo alto e la barba che ricorda il volto cupo e misterioso di Bela Lugosi, del cinema horror di quegli anni.

Per essere all'altezza di quell'interpretazione memorabile povero Paperino dovrà dare il meglio di sé. «E' stato il mio lavoro più difficile - "diceva" Topolino in una intervista impossibile raccolta nel 1978 dalla psicologa americana Mary Bancroft -. Anche perché non c'era mica uno "stunt-mouse". Niente controfigure per me: ho dovuto fare tutto da solo...».

Guido Tiberga

Cicale, gatti dalmata

Remake e nuovi cartoni in progetto negli Studios

Il nuovo «Fantasia» dovrebbe arrivare nelle sale prima della fine 1997. Questi gli altri progetti stanno lavorando studi della Disney.

**Uscirà la prossima estate, firmato dal duo di «Aladino» John Muster e Ron Clements. tratta di un cartone animato che modernizza il mito delle ci fatiche: prima poter vivere gli dei. Ercole deve diventare vero eroe con l'aiuto di Phil, un allenatore che sarà doppiato da Danny De Vito.

BUGS. E' la seconda delle tre creazioni di Pixar per la Disney dopo «Toy Story». Stavolta il computer rivisiterà la favola «La cicala e la formica». Il film, che dovrebbe fare con gli insetti ciò che «Toy Story» ha fatto con i giocattoli, dovrebbe uscire nell'autunno '98.

I progetti che bollono in pentola sono più di uno. Il più noto è il rifacimento «dal vi- della «Carica dei 101», dove i piccoli dalmata saranno creati artificialmente dal computer (il piano di produzione è talmente lungo che i cuccioli sarebbero diventati adulti sul set). parla poi di un remake di «Fbi operazione gatto», con Christina Ricci e Doug E. Doug al posto di Hayley e Dean Jones. La Disney ha anche acquistato i diritti di Mandrake, il personaggio a fumetti di Lee Falk. L'obiettivo? Farne un film con Tom Cruise protagonista.

[g. tib.]

E' la guerra tra Rai e Mediaset: l'opera sull'Olocausto è ceduta dal regista a Raiuno, andrà in onda nel '97

Spielberg: «Schindler's List» via dagli spot

Gori: non mi rassegno a perdere grandi film, trasmetteremo «Jurassic Park»

Una di «Schindler's List», il film che il regista non ha voluto fosse massacrato dagli spot

ROMA. Steven Spielberg ha fatto cose giuste: «Jurassic park», i miliardari dinosauri di plasticosi l'ha dato Canale e «Schindler's List», il suo capolavoro sull'Olocausto, l'ha dato a Raiuno. Giudizio salomonico per non inimicarsi né la tv pubblica, né quella privata? No, molto più banalmente non voglio che vedere massacrato da spot sui pannoloni di adulti incontinenti o su calze di nylon per donne vogliose, sua opera più impegnativa. E poi la Rai, che lo manderà in onda al principio del '97 gli ha garantito una messa in speciale, con accompagnamento documenti sugli ebrei sopravvissuti Spielberg sta raccogliendo in tutto il mondo. Una scelta ovvia, quindi. Ovvia ma che non soddisfa Giorgio Gori, di Canale 5. «Neanche per gli spot mi rassegno a perdere un film importante. E questo lo è».

L'idea di Rai degli Intellettuali una Pubblicitari non le va più?

«No, perché non corrisponde a verità. Come non è vero affermare che Canale 5, Raiuno, è una generalista e le altre no. In Italia, per ora, le tv sono tutte generaliste».

Canale 5, però, è la tipica rete per famiglie.

«L'ho già detto altre volte: rete per famiglie non vuol dire rete per bambini. So benissimo che la messa in onda di "Full metal jacket" di Kubrick suscitò polemiche. Ma non ne pento. Anche in autunno, nel nostro listino, non ci sono film violenti, so già che se mi dovesse capitare un altro capolavoro come "Il silenzio degli innocenti", esiterei a trasmetterlo».

è vero allora la Rai, nell'acquisto di film, più vincoli culturali di Mediaset?

Giampaolo Sodano, capo della macrostrutture fiction della Rai, conferma. E fa un esempio: «Tempo fa De Laurentiis "Il mostro" di Benigni. Solo che lui ci voleva dare anche "S.P.Q.R." dei Vanzina, pure a un costo spropositato. Non abbiamo preso né l'uno, né l'altro perché quel genere di volgarità non è da servizio pubblico».

Comunque la battaglia d'autunno a colpi di filmissimi è pronta. Potrebbe, però, essere una delle ultime sfide: un po' perché i film mai si consumano anche in cassetta e in tv non fanno più ascolti vertiginosi, un po' perché gli accordi Murdoch-Kirch hanno scompaginato l'universo multimediale, e prima, alla Rai, restava solo trattare con la Disney e la Warner, giacché le altre major erano vincolate a Mediaset, da domani, al mercato di Los Angeles, potrebbe aggiungersi anche quello di Monaco di Baviera e i giochi diverrebbero più aperti. Dunque autunno. Canale 5 schiera "Il socio" con Tom Cruise e "Il figlio pantera rosa" con Benigni, risparmiati questa primavera perché la rete sopra l'ascolto previsto, e poi "Il postino" con Troisi, "Nel centro del mirino" Eastwood e Malkovich, "Sabato nero" Schwarzenegger, "Senti chi parla adesso" con Travolta, "Per amore, solo per amore" con Abatantuono, mentre più in là andranno "Apollo 13", "Il mostro", "S.P.Q.R.". Raiuno difende e manderà in onda "Il cliente" con Susan Sarandon, "Dennis the mi-" Walter Matthau, "Il fuggitivo" Harrison Ford, "Quat- e un funerale" Hugh Grant, "Un mondo perfetto" con Kevin Costner e poi "L'amerika" di Amalio, "La bella vita" con la Perilli, "Una pura formalità" con Depardieu e Polanski e più ancora "L'uomo delle stelle" di Tornatore, "Al di là delle nuvole" di Antonioni nonché "L'amore molesto" di Mario Martone. E s'è già ta pure "La tregua", il film che Rosi sta girando da Primo Levi. Naturalmente, però, non solo le reti leader a combattersi a colpi di film. E perciò, se Rete 4 s'è beccata "L'età dell'innocenza", che pure faceva gola a Gori, e Italia 1 s'è presa "Mr. Jones", a Raidue, quelli della macrostruttura, hanno dato "The innocent" con Anthony Hopkins, "Nome in codice Nina" con Bridget Fonda e perfino "Pacco doppio pacco e contropaccotto", l'ultimo di Nanni Loy, inedito, per il quale si pensa a una serata speciale, mentre su Raitre, il titolo più goloso per ora "Mr. Hula Hop". perché la spartizione tra reti sorelle non è automatica come sembra. Si litiga. Se è vero che a Canale 5 e a Raiuno quelli che hanno fatto più sfracelli al botteghino è anche vero che due o tre grossi successi vengono sparsi altrove per fare immagine. «Per assicurarmi "The mask" sulla mia rete - confessa Gori - abbiamo combattuto a lungo. «I direttori pensano per sera - aggiunge Sodano -. dessero retta a Cereda, che è nostro mediatore, la Rai sbaglierebbe meno».

Simonetta Robiony

La campagna d'autunno è pronta Sodano: titoli senza volgarità

Il tenore ha 75 anni

Di Stefano: «Non tornerò più vado Kenya»

MILANO. Giuseppe Di Stefano, il più estroso, «folle» tenore degli ultimi anni, l'artista forse più amato dai melomani di mezzo mondo, quello che più ha saputo incarnare i personaggi del grande repertorio romantico, ha deciso ritirarsi a vita privata. Settantacinque anni, sposato con il soprano tedesco Monica Curth, protagonista memorabili interpretazioni con Callas, ha annunciato che si ritira in Kenya, sulla costa vicino a Mombasa, dove vive da alcuni anni con la seconda moglie. La notizia stata rivelata settimanale «Chi», che ha anticipato una parte d'intervista.

«Ho tenuto l'ultimo concerto a dicembre in Messico - ha detto Di Stefano - dove hanno voluto fe- ricordando le mie tournée degli Anni 50. Non canterò più pubblicamente e lo faccio rimpianti. Ho avuto una carriera bella come una favola. Mi sono divertito e adesso mi riposo».

[a. n.]

L'attore-regista debutta questa sera a Verona nel «Riccardo II» di Shakespeare

Lavia: recito i frantumi del teatro

Sarà l'unica tappa estiva

VERONA. Questa sera il «Riccardo II» di Shakespeare, tradotto da Alessandro Serpieri, diretto e interpretato da Gabriele Lavia e comprodotto dallo Stabile di Torino, debutta al Teatro Romano di Verona. Con Lavia recitano, fra i tanti, Valentina Sperlì, Pietro Biondi e Daniela Giordano.

Una sola piazza estiva: questa dell'Estate teatrale veronese. Poi la ripresa di maggio, a Torino. Le recite sono previste all'Alfieri, ma Lavia mostra qualche titubanza. E spiega perché. Salvo amputazioni crudeli all'apparato scenico, una sala tradizionale non potrà mai ospitare l'enorme macchina preparata da Carmelo Giammello. Forse occorrerà trovare uno spazio adeguato, nel quale possa aver sede il «gran teatro del mondo» che fa da cornice alla malinconica vicenda di Riccardo, sovrano deposto e abbandonato dai sudditi, incarato che nella solitudine scopre il segreto su cui si regge il potere. La vicenda si offre, nella visione di Lavia, come un vero e proprio teatro in disuso, giù prossimo a disfarsi, con i palchi sgretolati e le poltrone accatastate sotto il boccascena. Come se non bastasse, c'è sullo sfondo una fuga di costruzioni, spaccato nel mezzo da un varco che, quando occorre, viene chiuso da uno strepito da una gran porta di ferro.

Il senso della teatralità è molto vivo nel «Riccardo». Il re spesso recita, si atteggia a benefattore, a magnanimo. Quando viene deposto, e prima di essere assassinato, si paragona a Cristo. Lavia accentua questo carattere e fa della tragedia un'esplosione di teatralismi a vista. Gli attori fingono di appartenere ad una compagnia giunta per caso su quel palcoscenico impolverato. Non indossano costumi d'epoca, ma abiti quasi borghesi. Un elmo o una corona saranno sufficienti a identificare un personaggio. E poi, nel loro recitare, sono seguiti passo passo dai riflettori accesi, che gli sparano addosso tonnellate di volt. Quasi facessero il cinema.

A Verona, Lavia ha provato soltanto la sera, sfidando il caldo e i rumori del traffico che salgono rabbiosi. Il giorno è impegnato nelle prove di memoria. «Il difficile è possedere meccanicamente la parte», commenta. Riccardo II rientra in quella serie di personaggi con cui Lavia, da qualche anno, indaga un teatro psicologicamente frantumato, quindi molto vicino alle spaccature della vita e dello stesso mestiere teatrale di oggi. Dice che gli interessano le crepe interiori, le irresolutezze, le indecisioni. Del resto che ha fatto nel «Giardino dei ciliegi» e soprattutto nel recentissimo «Ivanov»? Il premio Veretium assegnatogli pochi giorni fa, dato un riconoscimento proprio a questa evoluzione.

Dice che il personaggio di Riccardo incarna «la visione dei bambini che non riescono a crescere. Riccardo crede in mondo favolistico. Ci crede profondamente, e non esita a sfidare l'incoerenza. Dice: "Neanche tutta l'acqua del mare in tempesta può lavare via l'unzione di consacrato". Ma dice anche: "Con le mie stesse lacrime lavo l'olio della mia unzione". Riccardo dice e si contraddice. Ma impara a conoscere tutta l'amarezza della realtà: il sale del coincide col sale delle lacrime».

Dunque questo suo spettacolo, che mette in campo simulazione, potere, lotta per il potere, esilio, delitto, esecuzione, lo spettacolo dell'illusione. «Riccardo mi è vicino, perché s'illude di vivere in un mondo che non c'è più». Per un attore, il mondo che non c'è più è il teatro. E il teatro è una magia sbrecciata, una polvere di calcinacci. **[o. g.]**

Gabriele Lavia ha ricevuto recentemente il premio «Veretium» per il teatro In questo «Riccardo II» recitano Valentina Sperlì e Daniela Giordano

«Killer - Diario di un assassino» ovvero analisi di una doppia malvagità

Scrivi, il tuo carceriere ti legge

James Woods in una vicenda di bella tensione

CARCERATO e carceriere uniti da un rapporto singolare, la malvagità innata, il Bene riformista e la scrittura possibile via d'evasione immateriale, una storia di cronaca: nella primavera del 1930 il detenuto americano Carl Panzram venne condannato a morte e impiccato; aveva confessato d'aver ucciso ventuno persone, per ultimo un secondino violento e sadico; morì senza alcun pentimento, dopo aver rifiutato ogni avvocato e ogni ipotesi d'infermità mentale, considerando la propria fine una personale vittoria sul sistema giudiziario e sociale.

In una delle prigioni peggiori degli Stati Uniti, il film mette a confronto questo criminale radicale, anarchico e megalomane, interpretato da James Woods con il talento e la frenesia che gli sono tipici nel recitare i cattivi, un onesto convinto di poter fare la guardia carceraria senza crudeltà ma migliorando con buona volontà i rapporti tra prigionieri e sorveglianti. Per aiutarlo, violando le regole, procurandogli i per scrivere, il carceriere consente al carcerato di stendere una sorta di autobiografia, delittuosa: tutte le notti il detenuto scrive, tutte le mattine il secondino ritira i fogli e li serva a casa propria. L'autoanalisi serve a confermare le certezze negative dell'uno, e introdurre il dubbio nell'opposto positivo dell'altro: e diventa dopo la morte di Panzram il libro d'un cronista e di Thomas Gaddis (l'autore del romanzo all'origine de «L'uomo di Alcatraz» di John Frankenheimer) cui è ricavato il film realizzato dalla Ixtlan, la società di produzione di Oliver Stone, diretto dallo sceneggiatore e regista debuttante Tim Metcalfe. «Killer-Diario di un assassino» ha tensione, ha una sua originalità nel voler disegnare in parallelo il ritratto d'un personaggio autenticamente malvagio e d'un sistema carcerario altrettanto malvagio. **[s. n.]**

KILLER
DIARIO DI UN AS
(Killer: a Journal of Murder)
di Tim Metcalfe con James Woods
Robert Sean Leonard, Cara Buono
Drammatico Usa, 1995
Cinema **Reposi** di Torino
Odeon 3 di Milano

STASERA

Musica antica a Villa Giulia a Roma Scala, «Porgy and Bess» di Gershwin

MUSICA - A **Verrucchio** (Rimini), si apre la XII edizione del Festival di Musica Antica. Alla Romanica, 21,15, gruppo Aurora Surgit e l'ensemble Cappella Artemisia. **Palermo**, Teatro Verdura di Villa Castelnuovo, 21,30, l'Orchestra e Coro del Teatro Massimo. Al via il Festival di ica Antica a **Roma**, Villa Giulia, ore 21, Orchestra e Coro Accademia S. Cecilia diretta da Shao-Chia Lu. Per la rassegna verdiana concerti nelle piazze di **Busseto, Roncole Verdi, Villanova sull'Arda, Fontenure, Fidenza, Soragna, Ferrazzano** (Campobasso), **Larghetto Chisrulli**, 21,30, i Dire Gelt. **Millesimo** (Savona), Castello del Carretto, 21,30, i **Sirtos. Sorrento**, Chiostro S. Francesco, ore 21, il pianista Mario Feninger. **Urbino**. Chiesa S.Francesco, 21,15, l'ensemble Concerto Italiano. **Riva del Garda**, auditorium del Conservatorio, 21,30, concerto di Alexander Shurkman. **Cervo** (Imperia), piazza dei Coralini, 21,15, pianoforte a quattro mani con Pinuccia Giarmana e Alessandro Lucchetti. **Punta Marina** (Ravenna), piazza San Massimiano, 21, il Transcontinental Saxophone Quartet.

OPERA **OPERETTA** - Arena di Verona, 21,15 la «Carmen» di Bizet, con Neil Shicoff, Alida Ferrarini. Regia di Zeffirelli, orchestra diretta da Daniel Oren. **Milano**, Teatro alla Scala, ore 20, John De Main dirige «Porgy and Bess» di Gershwin, regie di Hope Clarke. Dittico al Teatro Comunale di **Firenze**, 20,30, «Zanetto» e «Cavalleria rusticana». **Giulianova** (Teramo), piazza Buozzi, 21,30, Pippo Santonastaso in «Cin cin la».

TRO - Massa Lubrense (Napoli), piazzetta Annunziata, ore 21, Cooperativa Teatrale Le Nuvole in «Ecozapping» di e con Michele Monetta. **Avio** (Trento), Castello di Sabbionara, 21,30, Elisabetta Pozzi in «Elena» di Ghiannis Titsos. **Firenze**, Chiostro delle Oblate, 21,30, Antonella Caron, Gianluigi Pizzetti e Maddalena Recino tra gli interpreti di «La disputa» da Marivaux.

DANZA - **Nervi** (Genova), Teatro ai Parchi, 21,30, nuova prima italiana: coreografie firmate Nacho Duato con la Compania Nacional Danza e intitolate «Ne floresta», «Por vos muero» e «Rassemblement». A **Vignale** il Ballet Contemporaneo de Caracas in «Fandango» e «Carmen, destino inexorabile». **Riccione**, parco Magnolie, 21,30, Raffaele Paganini e la Compagnia Contraddanza «Cinemacinema» e «Zorba greco». **Brisighella** (Ravenna), Teatro all'aperto, ore 21, la Compagnia Marco Piazza in «Charlie danza Charlot».

INCONTRI - A **Varazze** alle 21 al Caffè Invidia «Ma la bellezza è colpa?» con Melba Ruffo, Vera Slepoj, Massimo Giletti.

JAZZ & - Musicisti di scena a **Perugia** per Umbria Jazz, Joe Henderson-Double Rainbow Quartet, Carla Bley Big Band, Roy Hargrove Quintet, Yellow Jackets ad **Atina** (Frosinone). **Porretta Terme** (Bologna), per il Festival Soul, Rufus Thomas, Lavern Baker, Margie Joseph. Jazz'n Jam Sestese a **Lovere** (Bergamo). Roberto Vecchioni a **Condove** (Torino). Mali Mau a **Roddino** (Cuneo). Zucchero a **Castiglione delle Stiviere** (Mantova). L'Aquila. Funky Company a **Margherita Ligure**. Tozzi a **Pederobba** (Treviso). Ray Charles a **Montecarlo**. Spagna a **Policiano** (Arezzo). Ron a **Cortona** (Arezzo). Prozac+ a **Padova**. Noa e Rim Banna a **Bologna**, Mike Seeger a **Sarzana**. Fossati a **Caserta**. Morandi a **Ravenna**. Elio e le Storie Tese e Toto a **Ferrara**. Vanoni a **Cesenatico**. Banduardi a **Isola di Liri** (Frosinone).

1896-1996 DA ATENE AD ATLANTA GRAZIE AL FRANCOBOLLO

La prima Olimpiade moderna, quella di Atene del 1896, poté essere realizzata dal barone Pierre de Coubertin, grazie anche ai proventi derivanti dalla vendita dei francobolli emessi dalle Poste Elleniche per celebrare l'avvenimento. In quell'anno Alberto Bolaffi aveva già dato vita a Torino alla sua attività filatelica e, a distanza di un secolo, attraverso la continuità di un lavoro plurigenerazionale, la Bolaffi ha avuto il privilegio di essere scelta dal Comitato Olimpico Internazionale per realizzare in esclusiva mondiale la collezione ufficiale delle Olimpiadi di Atlanta.

Atene 1896 - Lo stadio della prima Olimpiade moderna riprodotto sul francobollo da 1 dracma.

ALBERTO BOLAFFI
Filatelisti e Antiquari Filatelici dal 1890 Torino - Milano - Roma
Esclusivista mondiale delle collezioni del C.I.O.

La Bolaffi è presente ad Olymphilex e-mail:

Saldi
SPACCIO KAPPA
fino al
70%
SPACCIO KAPPA
Via Foggia 42 Torino - Ingresso libero - Orario continuato
Basic
STARTER
RICA LEWIS

VIDEURO

N.1 IN ITALIA GRUPPO GEU

LO SPECIALISTA DEL FREDDO

650.000 − 100.000 = 550.000

ESEMPIO BOSCH

OPPURE L. 55.000 PER 10 RATE SENZA ANTICIPO

Frigorifero a 2 porte - Fino a 8 lt - Dimensioni: Alt. x [illegible] 141 x 55 x 60 cm.

550.000 − 100.000 = 450.000

ESEMPIO OCEAN

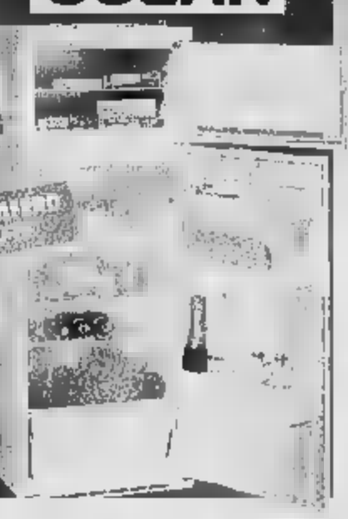

OPPURE L. 45.000 PER 10 RATE SENZA ANTICIPO

Frigorifero con 2 porte e [illegible] - Dimensioni: Alt. x Largh. x Prof. 145 x 54 x 57 cm.

660.000 − 100.000 = 560.000

ESEMPIO OCEAN

L. 56.000 PER 10 RATE SENZA ANTICIPO

Congelatore - Vasche in acciaio zincato preverniciato bianco - Termostato regolabile - Capacità di congelamento 21 kg in 24 h - Autonomia 40 h - Dimensioni: Alt. x Largh. x Prof. 87 x 110 x 69,5 cm.

LOCALI CON ARIA CONDIZIONATA

FINO AL 31 LUGLIO

*RISPARMI LIRE 100.000

CON LA VALUTAZIONE DEL TUO USATO

LOCALI CON ARIA CONDIZIONATA

*PUOI PAGARE IN 10 RATE SENZA NESSUN ANTICIPO

*NON PAGHI LA CONSEGNA E IL RITIRO DELL'USATO

* VEDI REGOLAMENTO INTERNO

990.000 − 100.000 = 890.000

ESEMPIO HYPER

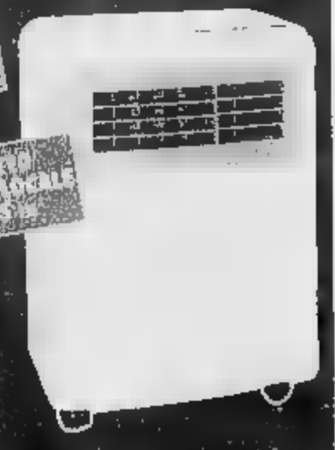

OPPURE L. 89.000 PER 10 RATE SENZA ANTICIPO

[illegible] di aria trattata.

1.790.000 − 100.000 = 1.690.000

ESEMPIO DeLonghi

Condizionatore a parete con telecomando - Deumidifica - Timer elettronico - Controllo della direzione del flusso d'aria.

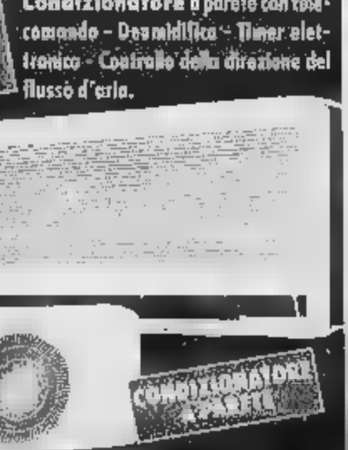

OPPURE L. 169.000 PER 10 RATE SENZA ANTICIPO

770.000 − 100.000 = 670.000

ESEMPIO DeLonghi

OPPURE L. 67.000 PER 10 RATE SENZA ANTICIPO

Deumidificatore - Assorbe 12,5 lt di umidità al giorno [illegible] umidostato - Filtro antibatterico.

VIDEURO 1 TORINO ZONA SANTA RITA
VIA GORIZIA, 58 - TEL. (011) 36.31.63
Entrata e parcheggio interno: Via Membasiglio, 79

167-015354 IL SERVIZIO È ATTIVO DAL MARTEDÌ AL VENERDÌ DALLE 10 ALLE 12 E DALLE 15 ALLE 19

VIDEURO

INSIEME PER DARTI IL MEGLIO

GRUPPO GEU

VIDEURO 2 RIVAROLO D'IVREA
TI DOCKS MARKET
VIA BATAZZI, 1 - TEL. (0125) 57.555

VIDEURO 3 RIVALTA
CENTRO COMMERCIALE PIRAMID
VIA GIAVENO, 52/13 - TEL. (011) 900.37.78

EFF. COM. LEGGE 80 - SALVO APPROVAZIONE DELLA FINANZIARIA - OFFERTA VALIDA FINO AD ESAURIMENTO SCORTE

TIVU' & TIVU'

«AtlanTamTam» con Frizzi in attesa del momento di gloria

Il sogno di un'emozione: per molti dei ragazzini di un tempo, chissà adesso, era vincere un'Olimpiade. Trovarsi su quel podio mentre ti mettono la medaglia al collo e nel cielo si alzano le [illegible] «Fratelli d'Italia»: che cosa ci poteva [illegible] di più bello? I campionati del mondo? Meno. Il premio Nobel? Ancora più improbabile, poi lo danno ai vecchi, a quelli [illegible] hanno un'età cui non si pensa quando si è quasi bambini.

Le Olimpiadi essendo così lontane dalle normali possibilità fisico-atletiche dei fanciulli, non si pensava decoubertianamente a partecipare, ma l'idea era proprio vincere. Se deve essere sogno, che sogno sia. Adesso che le Olimpiadi son tornate, la televisione ne approfitta per spegnere quasi [illegible] tutto le sparute idee del piccolo schermo. Lo fa la Rai, lo fa la Mediaset, e chi non ama lo sport, e non condivide certi sogni giovanili, è meglio che si rassegni. Oppure cerchi con molta pazienza, tra tutte le offerte delle reti, quella che può fare al [illegible] suo. La grande trappola [illegible] tv è che qualcosa si trova sempre. A volte anche il fascino dell'orrido, del film già visto mille volte, delle [illegible] nette sedicenti comiche e invece patetiche, dei polizieschi che [illegible] a memoria e potresti recitarli tu, anche quello riesce a bloccarti davanti al video.

Dell'«aria di Atlanta» si [illegible] però tutti i giorni intorno [illegible] 19 Clarissa Burt: [illegible] poteva [illegible] la bellezza straniera dall'accento esotico nel contenitore olimpico non soltanto sportivo di Raiuno. E con i suoi primi giri per la città è dunque cominciato «AtlanTamTam», condotto da Fabrizio Frizzi. Lo spirito del programma, funestato ieri dalla tragedia dell'aereo, è occuparsi non soltanto degli aspetti agonistici, ma di quello che rende Olimpiade un'Olimpiade. Collegamenti [illegible] la Tgs (la testata giornalistica sportiva della Rai diretta da Marino Bartoletti), [illegible] e [illegible] Italia» da cui trasmette Frizzi: dopo le prime puntate di rodaggio, è facile che alla fine risulterà azzeccato l'aver affidato la trasmissione a uno della generazione che sognava i «momenti di gloria». Ha pure promesso che, dato il caldo (si vede che a «casa Italia» [illegible] accendono l'aria condizionata a meno 18 come gli mericani), da domani si toglierà giacca e cravatta per presentarsi in stile più informale. Da oggi comincerà anche Serena Dandini per radio, introdotta da una pubblicità carina: «Non potrete dire di aver visto le Olimpiadi di Atlanta se non avrete ascoltato la radio».

Poteva mancare il gioco in «AtlanTamTam»? Non poteva, e infatti non [illegible] Anzi, di giochi ce se saranno due, [illegible] sarà neutro, l'altro avrà un'anima prettamente sportiva, e comincerà insieme con i Giochi. Né mancano le imitazioni, le piccole satire di provincia: un ciclista che si chiama Romano e parla con accento bolognese, per esempio. Anche dal primo appuntamento si può già ricavare qualche impressione. Sarà un rotocalco familiare, vagamente strapaesano, interessante soprattutto per i retroscena consentiti e favoriti dalla cronaca. Frizzi [illegible] bene a occuparsi di sport diversificando così i suoi personali investimenti.

Alessandra Comazzi

I FILM DI OGGI IN TV

Palcoscenico e follia

[illegible]
1992, alle 20,50 su Raidue; dur. 105'

Di Peter Bogdanovich, con Michael Caine. Una compagnia piuttosto scalcinata, la notte che precede il debutto si mette a provare il suo nuovo spettacolo, tra pasticci e equivoci. Poi, la [illegible] della prima, le [illegible] continuano sullo [illegible] tono, e dietro le quinte accade di tutto. Da una esilarante commedia del teatro di Frayn, che viene spesso rappresentata sui palcoscenici italiani.

[illegible] IN TRE
1990, alle 20,40 su Retequattro; dur. 95'

Di Robert Harmon, con John Travolta, Ellie Raab, Tino Larriva, Richard Edson. Vedovo (la moglie è morta per overdose) [illegible] lavoro e senza soldi, Bobby deve allevare tra le difficoltà la sua bambina; [illegible] così aiuto presso il cognato Cissy, che in realtà è un poco di buono. Costui attira dapprima Bobby nel giro dei combattimenti tra cani, pensando di inguaiarlo e ottenere la tutela della nipotina. Questa, da parte [illegible] cura di nascosto un doberman che era stato dato per morto dopo un combattimento.

[illegible] QUATTRO [illegible]
1956, alle 20,30 su Tmc; dur. [illegible]

Di Raoul Walsh, con Clark Gable, Eleanor Parker. Dei quattro fratelli McDade, autori di una rapina da centomila dollari, solo uno è rimasto in vita, ma non si sa quale. Dunque, delle quattro mogli che vivono nel paesino di Wagon Mound, tre sono vedove, [illegible] non si sa quali...

[illegible]
1986, alle 16 su Italia 1; dur. 100'

Di Moshe Mizrani, [illegible] Tom Hanks. A Gerusalemme nel 1942 Peter, un ufficiale inglese, è in procinto di sposare la sua fidanzata Victoria. Sarah, la sorella di questa, è contraria perché, sposandolo, la ragazza verrà ripudiata dalla famiglia perché di religione ebraica. Poi arriva David, un amico di Peter, Sarah si [illegible] di lui e [illegible] le [illegible] convinzioni cambiano.

CYBER TRACKER - I [illegible]
1994, [illegible] 22,30 su Italia 1; dur. 100'

Di Richard Pepin, con Don «The Dragon» Wilson, Richard Norton, John Aprea. Eric Phillips è [illegible] degli uomini addetti alla sicurezza [illegible] senatore statunitense Dilly ma il più delle volte i due, nel rispetto dei loro ruoli, non si trovano d'accordo sulle decisioni da prendere. In particolare c'è una [illegible] che [illegible] lo convince: l'idea di Dilly di costruire un nuovo corpo di polizia costituito da potentissimi e invincibili androidi.

ACQUISTA GSM omnitel a 50.000 lire AL MESE
Watt Radio
50% del territorio, 78% della popolazione

ANTENNA

OGGI

A notte fonda la cerimonia di inaugurazione delle Olimpiadi di Atlanta (Raidue, ore 2,20), campioni celebri, documenti inediti e gare storiche come la finale dei 400 metri vinta a Parigi nel '24 da Eric Liddel, l'atleta a cui si ispira il film «Momenti di gloria» (*Olimpiadi cento anni*, Raitre, ore 20,30). Giucas Casella gioca con Gerry Scotti (*Il Quizzone*, Canale 5 alle 20,40), la presidente del comitato per i diritti civili delle prostitute Carla Corso da Costanzo (Canale 5 alle 23,15).

EV

Come ha spiegato Ormezzano lunedì scorso, la comparsa della sigla «ev» accanto ai palinsesti olimpici, significa che quella gara sarà trasmessa «eventualmente», cioè se ci sarà un interesse particolare della Rai e del pubblico, vale a dire in definitiva un azzurro in gara, e altrimenti no. Questo grazie al fatto che, oltre alla regia unificata buona per tutti (se la vogliono), ciascuna [illegible] nazionale - e la Rai fra queste - potrà trasmettere immagini solo sue e insomma costruirsi un'Olimpiade apposita per il proprio Paese. Resta valida, naturalmente, l'ipotesi, per chi ha la parabola, di seguire i Giochi nella versione americana o tedesca o giapponese.

RAI

La Tgs ha investito 60 miliardi per acquistare i diritti delle Olimpiadi e ne sborserà altri cinque per gestire tutta la spedizione. La Sipra giura che questi esborsi saranno coperti dalla pubblicità. In totale stanno ad Atlanta 110 persone, di cui 34 giornalisti, 10 operatori, 10 montatori, due registi e due aiutoregisti. Quando si dice che «la Tgs ha comprato i diritti» significa che ha acquistato il cosiddetto *Wanda package*, quaranta segnali che arrivano contemporaneamente dai campi di gara e ai quali si aggiungeranno le immagini girate dagli operatori Rai. Le 15-17 ore di diretta, distribuite sui tre canali, saranno costruite scegliendo via via le immagini migliori e comunque più interessanti per noi.

RADIO

Da domani Radiorai trasformerà il [illegible] primo canale in una rete olimpica chiamata Radio Atlanta: quattordici ore ininterrotte di radiocronache, dalle 15 alle 5 del mattino, con una pausa di un'ora alle sette di sera per dare il giornale radio e le informazioni di servizio (ma è un orario che potrà [illegible] spostato se le gare lo richiederanno). Come per *Tutto il calcio minuto per minuto* ci sarà uno studio centrale, con Ezio Luzzi tra le 15 e le 19, Bruno Gentili dalle 20 a mezzanotte e, fino alle [illegible] del mattino, ad alternarsi di Carboni, Provenzali e Cucchi. Commenti di Stefano Mei e Daniele Masala, Livio Forma e Antonello Orlando [illegible] l'Olimpica di Maldini. Da Roma si limiteranno a mandare in onda la musica per stacchi, sigle e quant'altro servisse a movimentare.

Giorgio Dell'Arti

Foto: Scotti, Maldini

I PROGRAMMI DI OGGI

RAIUNO

Telegiornale: 6,30 (4939744); 7 (7884); 7,30 (3141); 8 (1600); 8,30 (8703); 9 (7432); 9,30 (7619); 11,30 (3727549); 12,30 (99345); 13,30 (32971); [illegible] (39703); 20 (619); 22,30 (11345); 24 (9169-4933); 2,40 (35927575)

- 6 — **Euronews**, attualità (4364)
- 6,45 **Unomattina**, attualità, con Amedeo Goria, Melba Ruffo. Regia di Daniela Giambarba (9482838)
- 10 — **Il falso generale**, film guerra di George Marshall (Usa, '58), con Glenn Ford, Red Buttons, Tania Ely, Dean Jones (511513)
- 11,35 **E.N.G. Presa diretta**, telefilm: *Parcheggio a rischio*, con Mark Humphrey, Art Hindle (4885190)
- 12,25 **Che tempo fa** (4391529)
- 12,35 **La signora in giallo**, telefilm: *Un manoscritto pericoloso* (32-58093)
- 13,55 **Tg1 Economia**, quotidiano d'informazione sull'azienda Italia (6377066)
- 14,05 **Play Boy in prova**, film [illegible] media di Steve Rash (Usa, 87), con Patrick Dempsey, Amanda Peterson (1598548)
- 15,45 **Solletico** (7568619)
- 16,55 **Spiderman - L'Uomo Ragno e i fantastici amici** (2436513)
- 16,25 **Biker Mice da [illegible]** (9557-451)
- 17,30 **Le simpatiche canaglie** (66-87)
- 18,10 **La leggenda di Mr. [illegible]** (633722)
- 18,50 **Atlantam-Tam**, varietà, con Fabrizio Frizzi (6831900)
- [illegible] **Che tempo fa** (3940600)
- [illegible] **Tg1 sport** (19155)
- 20,45 **[illegible] ma belli**, film commedia, con Marisa Allasio, Maurizio Arena, Renato Salvatori, Lorella De Luca (225093)
- 22,35 **Europa più Europa**, attualità (3538906)
- 0,30 **Cultura news estate**, attualità. Regia di Guido Tosi (6207952)
- 1 — **Sottovoce** (4625204)
- 1,15 **Studio Uno**, con Mina (2143-[illegible])
- 3,10 **[illegible] racconta la musica**, documenti (2262488)
- 4,10 **Mi ritorni in [illegible] replay**, varietà, con Red Ronnie (2614575)
- 4,40 **[illegible] Corsa allo scudetto.** Anno 1982-1983
- —— **Roma-Juventus**
- —— [illegible] (60190775)

RAIDUE

Telegiornale: 11,45 [illegible]; 16 (1045600); 17,15 (6625-29); 19,45 (9752093); 20,30 (17-426); 23,30 (66619)

- 7 — **Paradise Beach**, telefilm (2474-426)
- 7,45 **Quante storie!**
- —— **Nel regno della [illegible]**, documenti
- —— **Bersaglio Sears**, cartoni
- —— **L'albero azzurro**, cartoni
- —— **Blossom**, [illegible]
- —— **Popeye**, cartoni (2375277)
- 10 — [illegible] **tra gli orsi**, telefilm (519155)
- 11,30 **Tg2 - [illegible]** (96-35838)
- 12 — **La grande vallata**, telefilm (90-345)
- 13,30 **Meteo 2** (23277)
- 13,35 **Quante [illegible] flash**, varietà (503618)
- 14,15 **Temp'estivo**, varietà (5962426)
- 14,20 **Ecologia domestica**, attualità (74697)
- 14,45 **[illegible]**, soap opera (464335)
- 15,10 **Santa [illegible]**, soap opera (4187636)
- 17,50 **In viaggio con «Sereno variabile»**, attualità, con Osvaldo Bevilacqua (557168)
- [illegible] **Tgs sportsera** (6255906)
- 18,30 **Un caso per due**, telefilm: *Il vero colpevole* (8147074)
- 19,25 **Tgs - Lo sport** (4848384)
- 19,50 **Go-Cart**, varietà (3378277)
- 20,50 **Rumori fuori scena**, film commedia, con Carol Burnett, Michael Caine, Christopher Reeve (641703)
- 22,40 **Tg2 - Dossier** (3410277)
- 23,25 **Oggi al Parlamento** (7773180)
- [illegible] **Speciale Storia**, attualità (96-14258)
- 1,30 **Appuntamento al [illegible]** (46-28391)
- 1,35 [illegible] (2502962)
- 2,20 **XXVI Olimpiade. Cerimonia d'apertura** (27797391)

RAITRE

Telegiornale: 6 (46835); 12 (15513); 14 (7600); 19 (8703); 22,30 (28-277)

- [illegible] **Videosapere. A futura memoria - Il luogo del pensiero - Giovane Sud - Carosello - Media/Mente - L'avventura cristiana** *Santi monaci d'Irlanda* **- Palestra [illegible] - Hic sunt leones - Viaggio in Italia** (6619155)
- 11 — **Tennis. [illegible] Tour.** Da Palermo (10155)
- 12,05 **In famiglia e con gli amici**, telefilm. *Il mio nome è speranza* (1895258)
- 13 — **Livingstone**, documenti (3894)
- 13,30 **[illegible] il passato**, documenti. Di Gianni Bisiach (6971)
- 14,30 **XXVI Olimpiade.** Da Atlanta (98242)
- 14,50 **Ciclismo. Tour de France.** Hendaye-Bordeaux. 19ª tappa (2430703)
- 17,20 **Speciale dopo Tour**, sport (36-3068)
- 18 — **[illegible] Deep Space 9**, telefilm, *La chiave vivente* (61619)
- 20 — **Giallo di sera**, sport (967)
- 20,30 **Olimpiadi cento anni**, film documenti (30249)
- 22,55 **Il viaggiatore**, varietà. Regia di Raul Morales (2857513)
- [illegible] **La legge di Bird**, telefilm. [illegible] *sul grilletto.* Con J. [illegible] Jones (39242)
- 0,30 **Tg 3. Pu[illegible] e a capo** (9164372)
- 1,10 **Vela. 8° Giro [illegible]** (4967556)
- [illegible] **[illegible] orario**, varietà (1417952)
- 2,20 **XXVI Olimpiade.** Cerimonia d'apertura (8257759)
- 3 — **Diplomi universitari a distanza**, attualità (47268169)
- 6 — **I [illegible] di Medea**, sceneggiato. Di Anton Giulio Majano. Con Alida Valli (5509855)
- 6,55 **Franco Battiato**, musicale (48-832914)

CANALE 5

Tg 5: 13; 20; 22,45; 24

- 6 — **Tg5 - Prima pagina** (984904-26)
- 8,50 **Flipper**, telefilm con Brian Kelly. *Profondità 100 metri* (2096652)
- 9,20 **Missili in giardino**, film commedia. Di Leo McMcCarey (Usa, 58). Con Joan Collins, Tuesday Weld (21665819)
- 11,30 **Otto sotto un tetto**, telefilm. *Canestro maldestro* (7513)
- [illegible] — **[illegible] Felice**, telefilm. *Il miglior amico del nonno.* Con Gino Bramieri, *Franco Oppini* (8242)
- 12,30 **Casa Vianello**, telefilm. *Un affare da non perdere.* Con Raimondo Vianello, Sandra Mondaini (6286068)
- [illegible] **Sgarbi quotidiani**, attualità, con Vittorio Sgarbi (4700161)
- 13,40 **Beautiful**, soap opera, con Ronn Moss, Katherine Kelly Lang, John McCook, Susan Flannery, Dylan Neal, Hunter Tylo, [illegible] Crampton (8452-42)
- 14,10 **Il destino nella [illegible]**, film tv drammatico. Di Waris Hussein (Usa, 91). Con Bonnie Bedelia, Brian Kerwin, 2ª e ultima puntata (2912616)
- 16 — **Calimero**, cartoni, *Strumenti «scordati»* (68600)
- 16,25 **Le [illegible] su [illegible] di «Bim Bum Bam»**, varietà. Con Roberto Ceriotti (5538426)
- 16,30 **Un fiocco per sognare, un fiocco per cambiare**, cartoni. *Il fiocco è in pericolo* (7523)
- 17 — **Siamo quelli di Beverly Hills**, cartoni, *I naufraghi* (56906)
- 17,25 **Perry Mason**, telefilm (2107-277)
- 17,30 **L'isola [illegible] piccola Flo**, cartoni (1345)
- [illegible] — **L'a[illegible] Robinson** (49169)
- 19 — **Vince il migliore** (787836)
- 20,25 **Estatissima sprint** (6196161)
- 20,40 **Il quizzone**, varietà con Gerry Scotti, Natalia Estrada (9096-600)
- 23,15 **[illegible] Show** (33-02529)
- 1,30 **Sgarbi quotidiani** (83001372)
- 1,45 **[illegible]issima sprint** (7091627)
- 2 — **Tg5 - Edicola** (7592584)
- 2,30 **Spos[illegible] con figli** (7577285)
- 3 — **Tg 5 - Edicola** (7578914)
- 3,30 **[illegible] coppia** (7571001)
- 4 — **Tg 5 - Edicola** (7572730)
- 4,30 **Arca di Noè - Hinerari**, att. (33-37643)
- 5 — **Cin Cin**, telefilm (3336372)
- 5,30 **Tg 5 - Edicola** (36936933)

ITALIA 1

Studio Aperto: 12,25 (1750242); 18,30 (29684)

- 6,10 **Mister Ed, il cavallo parlante**, telefilm
- —— **[illegible] Play**, cartoni
- —— **Il regno magico per Sally**, cartoni
- —— **Sorridete con «Ciao [illegible] mattina»**
- —— **Tutti in campo con Lotti**, cartoni
- —— **Jem**, cartoni
- —— **Giochiamo con «Ciao Ciao»**, varietà
- —— **Peter Pan**, cartoni
- —— **La posta di «Ciao Ciao mattina»** (55509616)
- 9,15 **La famiglia Hogan**, telefilm (3060971)
- 9,45 **Genitori in blue jeans**, telefilm (19961971)
- 10,20 **Mac Gyver**, telefilm (5296548)
- 11,30 **T. J. Hooker**, telefilm (3422068)
- 12,45 **Fatti e misfatti**, attualità (6375-780)
- 12,50 **Studio sport** (914635)
- 13 — **[illegible] mio mini pony**, cartoni: *La sorella della sposa* (92619)
- 13,20 **Ciao ciao Parade**, varietà (47-52354)
- 13,30 **Sandy dai [illegible] colori**, cartoni: *Un ricordo* (ultimo episodio) (5703)
- 14 — **L'ispettore Gadget**, cartoni (51548)
- 14,25 **Ciao ciao Weekend**, varietà (7281900)
- 14,35 **Il mio amico Ultraman**, [illegible] film (4451)
- 15 — **Phenom**, telefilm (5180)
- [illegible] **SuperVicky**, telefilm: *Chi è stato?* (5567)
- 16 — **Com'è difficile amar[illegible]**, film con Tom Hanks (424513)
- 18 — **Planet Estate**, attualità (9136)
- 18,50 **Studio sport** (1509180)
- 19 — **Miami Beach** (9074)
- 20 — **Gli amici di papà** (3548)
- 20,30 **Walker Texas Ranger** (79451)
- 22,30 **Cyber Tracker - I replicanti**, film tv (24600)
- 23,30 **Fatti e misfatti** (2893628)
- 0,55 **[illegible] 1 sport** (3500001)
- [illegible] **Planet [illegible]** (2557001)
- [illegible] **Star Trek**, telefilm (6519223)
- 3 — **Miami Beach** (5794681)
- 4 — **Mac Gyver**, telefilm (5770001)
- 5 — **T.J. Hooker**, telefilm: *La luce che uccide* (5781117)
- 6 — **Mork e Mindy** (96458440)

RETE 4

Tg4: 11,30 (9820906); 13,30 (4513); 19,25 (854109); 23,30 (5322890)

- 6 — **Piccolo amore**, telenovela (70-74)
- 6,30 **I Jefferson**, telefilm (5093)
- 7 — **Quadrante economico**, attualità (54513)
- 8 — **La famiglia Bradford**, telefilm (38529)
- 9 — **Un volto, due donne** (47277)
- 10 — **Zingara**, telenovela (1258)
- 10,30 **Il dono [illegible] vita**, telenovela (42722)
- 11,45 **La forza dell'amore**, telenovela con Gustavo Bermudez (59-30906)
- 12,30 **La casa nella prateria**, telefilm (13242)
- 14 — **[illegible] casa**, telefilm (52-42)
- 14,30 **Sentieri**, soap opera (2501797)
- 15,15 **Aroma de café**, telenovela (79-[illegible])
- 15,55 **I Kennedy**, film-tv biografico con William Petersen, Steven Weber (1488513)
- 17,50 **Agenzia [illegible]** (6491619)
- 18,45 **Così come siamo**, attualità (3490722)
- 19,50 **Game Boat**, varietà (2682703)
- 19,55 **Un oceano di avventure**, [illegible] (878118)
- 20,15 **I Puffi [illegible]o...**, cartoni (3947-97)
- 20,40 **Teneramente in tre**, film drammatico con John Travolta, Ellie [illegible] (428093)
- 22,30 **Il domestico**, film commedia, di Luigi Filippo D'Amico (It. '74), con Lando Buzzanca (31600)
- 0,50 **Rassegna stampa** (4950846)
- 1 — **Satyricon**, con Ugo Tognazzi e Tina Aumont. Regia di G. Polidoro (5685830)
- [illegible] **L'uomo da sei milioni di dollari**, telefilm. *Un movimentato soggiorno in Austria* (1002440)
- 3,30 **Mai dire sì**, telefilm (3803662)
- 4,20 **Mannix**, telefilm (2033020)
- 5,10 **Kojak**, telefilm. *Per legittima difesa* (12184846)

ALLA RADIO

RADIOUNO: Gr. 7; 8; 9; 10; 11; 12; 13; 14; 16; 18; 17; 19; 22; 23; 24 **6,30** Radio anch'io; **10,05** [illegible] Estate, di [illegible] Seha; **11** Tutti [illegible] uno; **11,35** Zapping; **13,30** Dixie; **14** Uno per tutti; **14,30** Medicina per l'estate; **14,[illegible]** [illegible] postale; [illegible] Galassia; **15,30** [illegible] **16,30** L'Italia in diretta; **17,40** Uomini e camion; **18,05** Come vanno gli affari; **18,15** I mercati; **18,30** Radio help! **19,40** Zapping. Con Aldo Forbice; **20,40** Radio sport; **22,45** Parlamento; **23,10** Magic moments; [illegible] Qui Radiocalciangiarus.

[illegible] Gr. 6,30; 7,30; [illegible] 12,30; 13,30; 15,30; [illegible] 17,30; 18,30; 19,30; 22,30 **6,50** «Cervo bianco», di A. Gozzi, con V. Gazzolo e M. Ubaldi; **9,10** La pantera rosa, con Patrizia Carrano; **10,05** Occhio al porto. Con Cristiano Malgioglio; **10,30** Viva la radio, [illegible] Biblone; **11,35** Mezzogiorno con Mina, di Emma Cagliano; **12,10** Gr. Regione; **12,50** Un terno all'otto, con Ermanno Anfossi; [illegible] Ring. regia di M. Urbini; **14,30** Radioduetime, con A. Zacchino e F. M. Vercillo; **17,35** Atlanta, Italia; **20** Serata d'estate; **21,30** Viva la radio, con Lino e Rosanna Banfi; **22,35** Tsp - Panorama parlamentare.

RADIOTRE: Gr. 8,45; 13,45; 18,45 **9** Mattino tre; **10,30** Terza pagina; **10,40** Archivio del jazz; **11,05** Grandi interpreti; **11,45** Pagine; **12** Opera senza confini; **14,55** Lampi d'estate; **19** Quadrato magico; **19** In bianco e nero; **19,15** Hollywood party; **19,45** Radiotre suite; **20** Concerto sinfonico; **23,50** Storie alla radio. Con Gianni Amelio.

TMC MONTECARLO

Telegiornale: 13 (72180); 19,30 (3161); 22,30 (80987)

- 6 — **Cnn**, attualità (03797)
- 7 — **Euronews** (9602529)
- 7,55 **Zap Zap** (56351432)
- 9,30 **Bampei**, cartoni (4114548)
- [illegible] **Zap Zap** (8412074)
- 10 — **Le grandi firme** (7573548)
- 10,30 **Zap Zap** (5564451)
- 11 — **L'Uomo Tigre** (13906)
- 11,25 **Judo Boy** (19160890)
- 12 — **Charlie's Angels** (67529)
- 13,15 **Tmc sport** (4706345)
- 13,30 **Telefilm** (77906)
- [illegible] **Telefilm** (71722)
- 15,30 **Tour de France** (518548)
- 17,30 **Skippy** (3513)
- [illegible] — **Zap Zap**, varietà. **L'uomo Tigre**, cartoni. **Sally la maga - Pat, la ragazza del baseball** (85364)
- 20 — **Sister Kate** (7154)
- 20,30 **Un re per quattro regine**, film western (73277)
- 22,45 **[illegible] d'élite** (2453277)
- 23,45 [illegible] (1197635)
- 0,15 **Tmc domani**, attualità (82-876)
- 0,40 **Charlie's Angels**, [illegible] (6546681)
- 1,40 **Tmc do[illegible]** (r) (5469223)
- 1,50 **Cnn**, attualità (27273952)
- 4 — **Prova d'esame**, università a distanza (75413985)

TELE +1

- 13 — **High Tide**, film drammatico
- 15 — **Giochi pericolosi**, film drammatico (49677529)
- 19 — **Mia moglie è una [illegible] assassina?**, film commedia (358906)
- [illegible] — **Occhi nelle tenebre**, film [illegible] (50221600)

TELE +3

- 19,05 **[illegible] Vibrations. Oltre il rock**
- 21 — [illegible] (50223068)

TELE +2

- 13 — **Automobilismo. Formula 3.** Dal circuito del Mugello
- 13,30 **Bolinando**, rubrica di vela a [illegible] di Luca Bontempelli (66227345)
- [illegible] **Golf. [illegible] Slam British Open** (37395819)
- [illegible] **Telesport**, notiziario (64-7242)
- 20,40 **Extreme** (6873161)
- 20,45 **Calcio. Campionato [illegible] Paulista Palmiera-Santos** (957277)
- 22,30 **[illegible] Volley. Lega Master maschile. Finale** (62107161)

VIDEOMUSIC

- 12 — **[illegible] Italia.** Con Franco Nisi (69752513)
- 15 — **E... [illegible] Videomusic.** Con Paola Maugeri (613345)
- 18 — **Con Beppe [illegible]** (92773258)

TMC2

- 19,45 **Cartoon network** (96-53787)
- 21 — **Film** (2033722)
- 22,45 **Tmc2 sport** (789567)
- 0,15 **Playboy's [illegible] Show** (56899778)

GUIDA A SHOWVIEW

Per registrare il Vostro Programma TV preferito digitate i [illegible] ShowView, stampati accanto al programma che volete registrare, sul programmatore ShowView. Lasciate l'unità ShowView sul Vostro videoregistratore ed il programma verrà automaticamente registrato all'ora indicata. Per ulteriori informazioni chiamate il [illegible] numero di assistenza (02) 269.218.15.
[illegible] del Copyright
ShowView è un marchio utilizzato dalla Gemstar Development Corporation. 1993 - Gemstar Development Corp. Tutti i diritti sono riservati.
I CANALI DI SHOWVIEW
Rai1 1; Rai2 2; Rai3 3; Rete4 4; Canale5 5; Italia1 6; Montecarlo 7; Rete A 8; Videomusic 9; Tele+1 13; Tele+2 14; Tele+3 15; Svizzera 16.

Vi regaliamo due settimane di tuffi al cuore. Tutti in diretta. RAI [illegible]

Prendete nota: domani Specchio vi farà capire o riscoprire Il Mondo delle Sinfonie.

7 CD da collezione ad un prezzo che suona straordinario: ogni sabato per 7 settimane.

Questo sabato il 7° CD dedicato a Dvorak, con la Sinfonia n°9 in Mi minore, "Dal Nuovo Mondo".

D.M. n. 6 5568 del 20-6-1996 ARMANDO TESTA SPA

Specchio + La Stampa + il CD ■ L.6900*

C'è chi vorrebbe avvicinarsi alla musica classica ma non sa da dove iniziare. E c'è chi vorrebbe riavvicinarsi ma non sa bene da dove ripartire. L'occasione è finalmente arrivata: infatti Specchio vi guida a scoprire o riscoprire **Il Mondo delle Sinfonie.**

Una guida tutta da ascoltare, grazie a sette CD da collezione che racchiudono il meglio della musica classica. In ordine di apparizione: Mozart, Beethoven, Schubert e Schumann, Berlioz, Brahms, Ciaikovski e Dvorak. Otto maestri delle sette note, a un prezzo che suona straordinario.

Una guida tutta da leggere. Ogni settimana su Specchio, con un servizio ricco di informazioni e curiosità sugli autori e le loro opere, più una scheda-guida alle migliori incisioni e interpretazioni in commercio. Ogni sabato su La Stampa, con un approfondimento firmato dai critici musicali più prestigiosi. Buon ascolto ■ buona lettura.

*Si può acquistare solo La Stampa a 1500 lire o Specchio + La Stampa a 2500 lire.

Specchio. Prima riflette, poi parla.

Una spietata analisi alla Radio Vaticana

Mennea: il business ha sconfitto lo sport

ROMA. «Le Olimpiadi sono un business, gli ideali contano poco. Lo dimostra il fatto che i Giochi del centenario si svolgano ad Atlanta e non ad Atene». Il lapidario giudizio è di Pietro Mennea, olimpionico a Mosca '80. Intervistato da «Radio Vaticana», Mennea ha sottolineato senza metafore gli aspetti ormai vistosamente commerciali del movimento sportivo: «Far tornare i Giochi in Grecia, dove cento anni fa si è disputata la prima Olimpiade moderna, sarebbe stato giusto e doveroso per rispettarne lo spirito. Non è assolutamente più vero nemmeno che l'importante sia partecipare. In una manifestazione sportiva oggi l'importante è vincere. Anche se le Olimpiadi rappresentano per ogni atleta sempre la massima aspirazione, il massimo traguardo di una carriera agonistica».

Mennea è tornato a parlare del suo record mondiale sui 200, da poco battuto: «E' ingiusto fare paragoni, invece oggi va tanto di moda. Il mio record ha resistito per quasi 17 anni, è stato quindi conseguito in un'altra epoca, da una gioventù che aveva altre motivazioni, altri ideali, e viveva in un altro tessuto sociale».

«I paragoni sono fuori luogo - ha continuato Mennea - anche perché oltre al mio, in questi 17 anni, di record ne sono stati migliorati moltissimi. E comunque, Michael Johnson è riuscito a correre più veloce di appena 8 centesimi: un miglioramento minimo, considerando gli anni trascorsi. Lo sport è profondamente cambiato, anche alle metodologie di allenamento, alle piste, alle condizioni in cui gli atleti sono chiamati ad esprimersi. Oggi tutto è diverso. Per chi lo fa sul serio, lo sport è soprattutto un lavoro». Atleti diversi, rispetto all'era di cui Mennea fece parte; ma sempre figure positive e importanti, ha ribadito: «Sono certo che in tutti i campi della vita sociale siano necessari serietà, impegno, sacrificio, concretezza. Lo sport è esempio della nostra società: e la volontà paga sempre».

ANCHE QUESTA E' OLIMPIADE

Beach volley: un esordio e furor di spiaggia

ATLANTA. Sembrava un giochetto da spiaggia, parente povero del «vero» volley su cui anche gli azzurri di Velasco puntano, con eccellenti chances, a trionfi di vertice. Ma il beach volley è cresciuto in fretta, i praticanti di questa specialità si sono moltiplicati in tutto il mondo (anche in Italia). Ed ecco il grande evento: lo sport della «pallavolo da spiaggia» esordisce ufficialmente ai Giochi. Ora è a tutti gli effetti una riverita e ambita disciplina olimpica. Vietato snobbarla ancora.

Spot della Budweiser tratto dai Giochi '36

Scoppia lo scandalo per la birra nazista

WASHINGTON. C'è anche una so-birra, con feroci polemiche, in margine alle Olimpiadi Coca Cola. Lo spot preparato dalla ditta americana Budweiser per la pubblicità tv durante i Giochi comprende, infatti, anche scene tratte da un filmato girato dai nazisti alle Olimpiadi 1936 a Berlino. Lo ha scoperto Steve Goddell, direttore delle esposizioni al museo dell'olocausto di Washington. «Si tratta di una sequenza - ha detto Goddell - presa dal film "Olympia" sui Giochi del 1936 in Germania: venne girato da Leni Riefenstahl, una delle più efficaci propagandiste del regime nazista».

La scena incriminata mostra un atleta biondo che corre verso il braciere olimpico con una torcia in mano. La corsa dei tedofori con la fiamma olimpica fu inventata proprio nel 1936, e proprio dagli specialisti della propaganda nazista, che in questo modo volevano mettere in evidenza il legame tra Terzo Reich e antica Grecia. Da allora la tradizione si è tramandata. «Sono rimasto pietrificato - ha detto Goddell -: è la normalizzazione del male. L'uso di questo filmato per vendere birra, il ricorso all'arte nazista in questo contesto è molto insidioso». «Stavamo cercando qualcosa per mostrare l'accensione della torcia nei tempi passati - ha detto un dirigente della Fleishman-Hillard, la società di pr che cura l'immagine della Budweiser, la più diffusa birra d'America -: in nessun modo volevamo creare associazioni Riefenstahl». «Non avevamo idea che quella fosse un'invenzione tedesca - ha aggiunto Mike Mertz, responsabile della società che ha fornito il filmato - e poi non si vedono svastiche né rose simili».

Ma non tutti sono d'accordo Goddell. George Eisen, storico sopravvissuto ai campi di sterminio nazisti: «Se possiamo usare queste immagini, perché allora non serviamo ancora della torcia olimpica? E non dovremmo neanche guidare le Volkswagen: Hitler ne aveva chiesto la realizzazione».

Abbiamo spiato le prove della cerimonia: niente Via col Vento ma tanta Coca Cola

Show notturno in tivù si accende l'Olimpiade

DAL NOSTRO INVIATO

L'Olimpiade vi arriva in casa alle due e mezzo di stanotte, l'ora dei 144 e dei film di Buzzanca, con un polpettone inaugurale che ignora clamorosamente *Via col vento* ma si ricorda benissimo della General Motors, i cui gipponi stipati di bionde «rappresentano una parte altrettanto importante della tradizione americana», sostiene quel furbastro del regista, Don Mischer, un miliardario travestito di nero come un esistenzialista. Dalle sgommate dello sponsor alla voce di Martin Luther King che conclude lo spirito la cerimonia col suo *I have a dream* (chissà Veltroni, in tribuna) passeranno almeno quattro ore. Buona fortuna. Chi si affloscerà prima sul divano, può forse accontentarsi di questo racconto delle prove generali, vietate alla stampa.

Acquistato il biglietto da un bagarino mulatto faccia da *pusher* e camminata ciondolante altrimenti nota come «il rullio del pappone», ci inoltriamo nelle viscere dell'Olimpic Stadium, una specie di viadotto dell'Autosole costruito su una curva. I controlli sono goffi e gentili, in sintonia con il carattere fantozziano degli abitanti. Il vero trauma non è il metal-detector, ma il passaggio obbligato sotto un impianto di docce Coca Cola, che anziché qua sprizzano bollicine *cocacolose* sulle nuche accaldate degli spettatori. La divinità locale si materializza in bottiglie di plastica a temperatura ambiente, quindi sui 40°, che appena aperte si rovesciano addosso ai fedeli. Dagli spalti il colpo d'occhio è stupendo: sessantamila persone, per lo più vestiti sbrodolati.

Il tabellone annuncia «Venti minuti all'inizio», quando si avvicina un signore con un mantello giallo, lo scorpo da ginnastica gialle e una maschera sulla faccia, gialla. «Salve - dice -, sono Carlo Magno». Piacere, maestà. E' sempre meglio non contraddirli, in questi casi. Si toglie la maschera: c'è un impiegato tedesco della Siemens. «Mi chiamo Wolf. Sono uno dei cinquemila figuranti della cerimonia. Come sto?». Dal punto di vista mentale, intende? «No, no, parlavo del vestito. E' stata dura, davvero. Selezioni terribili: prove di corsa, di agilità, di ballo. Ma avevo troppa voglia di fare finalmente qualcosa di folle nella mia vita!». Wolf si rimette la maschera e raggiunge la sua tribù di uomini gialli.

«Dieci minuti e via» e comincia a piovere: un'acqua scura e calda che sembra Coca Cola. «Vi daremo ora alcune informazioni sul tempo» annuncia in francese lo speaker, ma la pioggia negli occhi. Se fosse una *gag* sarebbe fantastica. Invece ad Atlanta tutto è spontaneo.

Rullo di tamburi: si comincia e lo stadio già piange di commozione. Il campo è invaso da cinque carovane di carri e mantelli colorati: i continenti. Il giallo è l'Europa: il nostro Wolf, aggrappato a una corda al suo carro, si dondola nel vuoto menando terribili fendenti contro un tamburo. La musica è un coro di *muezzin* arrangiato da uno stregone indiano. Il cantante pare un ayatollah con la raucedine. Centinaia di bambine delle elementari, nascoste sotto enormi cappellacci bianchi, si dispongono sul prato a formare i cerchi 100, mentre le tribù dei mantelli disegnano i cinque cerchi. A uno squillo di tromba tornano tutti ad agitarsi come ossessi: vediamo la maschera barbuta di Wolf dimenarsi sopra un carro. Chissà se è felice.

A questo punto, a casa vostra saranno le tre, arriva Bill Clinton. Nelle prove, *The President* ha la smorfia goduta di un figurante ipervitaminizzato in t-shirt che durante l'inno si mette la mano sul cuore, attento a non coprire il marchio della maglietta. Sugli spalti, bianchi e neri cantano e squarciagola, stonando maledettamente. Un pallidone con faccia da animatore del Ku Klux Klan dedica al suo vicino scuriccio uno sguardo quasi tollerante. Questa è l'America, pare.

E quando tutti sono abbastanza commossi, sgomma in campo lo sponsor. Il primo nella storia delle olimpiche, ultima pugnalata allo sforacchiatissimo De Coubertin. La scena è liberamente ispirata all'ormai fatidico lettone di Gianni Boncompagni: un paradiso di *Ambre* e *Pamele* vestite col minimo indispensabile saltella davanti a trenta gipponi della General Motors, quali stanno sedute sorelle maggiori, ottime e abbondanti. La canzone «Atlanta saluta il mondo» entra subito nelle orecchie come un inno berlusconiano. Il pallidone di prima, Jim, («Non sono razzista, è che non mi fido dei neri, tutto») si dimena e grida *oouh* con la Marini. I gipponi, sempre più minacciosi puntano enormi fari da Gestapo sulla folla. Bisogna cantare tutti, altrimenti Jim comincia a considerarti un individuo sospetto.

Per fortuna, da botola a centrocampo spunta una cantante ugola che gorgheggia *Georgia on my mind* e Jim si rilassa.

La sfilata delle squadre consente di scoprire l'esistenza, altrimenti ignota, di posti come Aruba, Barbuda, Belize, Caiman Islands, Guam. Con il sottofondo di *Momenti di gloria*, appena dietro il chador della portabandiera iraniana, avanza a capo scoperto la nostra Giovanna Trillini. Sono quasi le cinque: si può andare a dormire. Per il giuramento bisogna aspettare ancora: lo pronuncia una cestista georgiana che ha giocato nel Vicenza, Teresa Edwards. L'ultimo tedoforo è avvolto come tradizione nel mistero: si sussurra di una saltatrice ottantenne, Alice Coachman, prima nera a vincere l'oro alle Olimpiadi, ma dopo aver visto la ripidità delle scale che portano al tripode, speriamo bene.

Massimo Gramellini

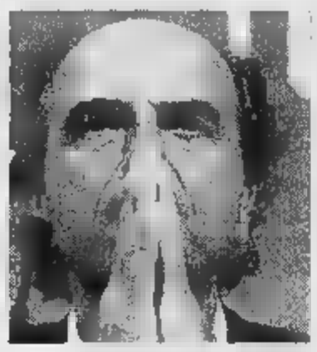

Nella foto grande, un suggestivo murale dedicato all'Olimpiade: la inaugurale andrà in onda stanotte, dalle 2,20, su Raidue e durerà quattro ore. A sinistra, Mario Pescante

Pescante: prenoto dieci ori

«Mi aspetto 25 medaglie, è l'ora dei frutti dopo l'investimento»

ATLANTA
DAL NOSTRO INVIATO

«Dieci medaglie d'oro e complessivamente 25 podi: è il nostro obbiettivo»: Mario Pescante affronta la prima Olimpiade da presidente del Coni, dopo averne vissute altre 5 da capo-delegazione, ponendo traguardi precisi alla squadra azzurra. Sottolinea che, nella peggiore delle ipotesi, fino a 8 ori («sono quelli che contano e rimangono più impressi») sarebbe «comunque soddisfatto», mentre un risultato inferiore, simile a quello di Barcellona dove i primi posti furono 6, «significherebbe che le cose non sono andate bene».

L'investimento del Coni, infatti, dopo il poco soddisfacente bottino di 4 anni fa, è stato massiccio, studiato nei dettagli perché non ci si poteva affidare unicamente alle federazioni offrendo supporti e sovvenzioni, senza varare un programma serio: questa squadra è figlia della programmazione di tre anni».

All'ufficializzazione delle provvede Pagnozzi, segretario generale, qui nelle vesti di capo-delegazione. I contributi per la preparazione olimpica dati alle federazioni in base alla validità dei loro programmi sono stati di 37 miliardi nel 1994, 52,6 nel '95 e oltre 40 quest'anno.

Le prospettive che gli sforzi fatti [illegible] medaglie inorgoglisce Pescante: «Adesso andiamo a verificarlo sul campo, ben sapendo che si può vincere o perdere per un piattello, per un pugno, per un centesimo. E' un fatto, però, che in quindici sport aspiriamo a salire sul podio, [illegible] qualificati in cinque giochi di squadra, dei quali possono [illegible] al vertice; inoltre abbiamo più di cento donne in grado di dare un particolare significato alla nostra partecipazione. La squadra è competitiva, figlia dell'Italia di oggi: che marcia, che va avanti, che si impegna al massimo. Il mio ottimismo? L'Olimpiade risulterà positiva vuol dire che abbiamo percorso la strada giusta, altrimenti prenderemo in esame la situazione».

Pescante, che per primo ha voluto ricordare Casartelli (il campione olimpico Barcellona tragicamente morto lo scorso anno al Tour proprio il 18 luglio), ha quindi sottolineato i record di Atlanta (197 Paesi partecipanti, oltre 11 mila atleti, nazioni collegate televisivamente 3000 ore di trasmissione tv con una previsione di 4 miliardi di telespettatori), sollevando tuttavia critiche gestione privata dell'organizzazione: «Abbiamo preplessità sui costi dei servizi che si contrappongono una macchina organizzativa fondata sulla straordinaria opera di mila volontari. A Roma 2004, se potremo organizzare l'Olimpiade, non sarà certo così. Con questo centenario c'è da augurarsi finisca l'era dell'Olimpiade privata: occorre invece coinvolgere i governi, le istituzioni. L'assenza per le strade di palpiti olimpici ci rattrista: non è stato così a Barcellona, dove città partecipava, in Corea, dove grazie ai Giochi è assistito ad un'autentica trasformazione».

Pescante è stato lapidario tracciando progetti sul futuro del nostro sport: «A chi invoca leggi quadro, rispondiamo che bastano tre tipi di interventi: aiuti alle società sportive, interventi sulla scuole e sugli impianti. Il resto tocca a noi, che dobbiamo razionalizzare sempre meglio i programmi».

La parola è passata quindi a Pagnozzi che ha dato le cifre della spedizione azzurra: 4 miliardi quelle relative a viaggio e soggiorno e uno relativo a divise e materiale. Il ritiro, per complessive 2500 presenze giornaliere, a Winston Salem, ha un costo di 350 milioni, molto contenuto vista la cifra giornaliera (48 dollari) a testa per vitto e alloggio. E le medaglie, come già si sapeva, verranno premiate con 75 milioni per l'oro, per l'argento e 25 per il bronzo, cui si aggiungerà una cifra doppia depositata come fondo assicurativo: i beneficiari se la vedranno liquidata a 45 anni.

Giorgio Barberis

«Ma bisogna togliere i Giochi ai privati: a Roma non capiterà»

I presidenti di Coni e Iaaf danno versioni diverse sulla vicenda: e l'azzurra resta in bilico

Doping-Bevilacqua, il gioco delle parti

In scena Pescante e Nebiolo

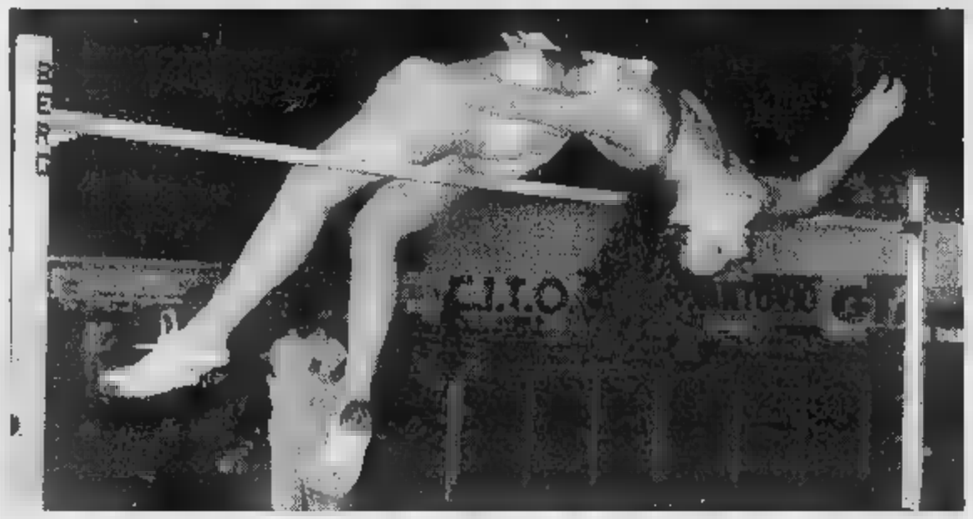

Nella foto grande il Bevilacqua
A fianco tre azzurri nelle divise con cui sfileranno alla Cerimonia d'apertura

ATLANTA. Ieri, a Casa Italia appena inaugurata, fra due italiani che sono membri del Cio, che dovrebbero lottare uniti per la candidatura di Roma ai Giochi del 2004, c'è stato un duro indiretto scambio di pareri sul caso della saltatrice in alto Antonella Bevilacqua, due volte beccata per assunzione di efedrine nascoste - il suo medico, ha giurato, e la Federazione italiana le ha creduto, assolvendola - in un prodotto vegetale cinese. I due membri Cio sono Mario Pescante, presidente del Coni, e Primo Nebiolo, presidente della Iaaf, cioè dell'atletica mondiale. I giornalisti sono stati gli sherpa delle dichiarazioni dell'uno portate all'altro, e ritorno. Andiamo per ordine sino al gran finale, dopo avere ricordato che la Bevilacqua dovrebbe partire dall'Italia il 30.

Ha cominciato Pescante, bevilacquiano: «Un caso stupido di doping. Se io compro in supermercato un prodotto alimentare, tisana, mica posso pensare che si tratti di doping». E poi: «De Merode, membro del Cio e capo dell'antidoping olimpico, è d'accordo sulla stupidità della vicenda. Il Cio fa delle eccezioni, ammette la buona fede, la Iaaf no, ai Giochi comanda il Cio. Le decisioni della Iaaf qui non hanno rilevanza. Aspetto quelle del Cio, peccato che una lettera alla commissione medica sia arrivata a Losanna tardi per una risposta molto attesa: assurdo e ingiusto sarebbe far partire la ragazza dall'Italia e poi non lasciarla gareggiare. Segnalo che noi del Coni siamo all'avanguardia quanto ad antidoping». Frase quest'ultima da allacciare a cosa si diceva intanto sulla federazione australiana, che ha riabilitato lo sprinter Capobianco. Commento di Pescante: «Beh, nel suo caso si tratta di steroidi, difficile che siano nascosti in un prodotto alimentare». E ancora: «Non chiedo niente alla commissione medica. Non sono ottimista, aspetto, rimango convinto che una ragazza sia obbligata a saper leggere il cinese».

Poi ecco Nebiolo. Subito la notizia che Ljungqvist, lo svedese che della sua Iaaf è vicepresidente anche capo della commissione medica, «ha scritto alla Fidal perché sospenda la Bevilacqua, in attesa della riunione Iaaf del 25, quando si esaminerà il suo caso». Poi nel vivo del copione: Iaaf e Cio, chi ha ragione? «Non c'è contrasto, c'è accordo completo. Noi però desideriamo il rispetto della nostre regole». Pescante parla di attesa di una risposta, e comunque di supremazia, qui, delle regole del Cio. De Merode ha già scritto a Pescante, che ha già ricevuto la lettera». Ullallà. Pescante aveva parlato di lettera non arrivata.

Avanti con Nebiolo: «Comunque il codice antidoping del Cio è mai stato approvato dalle federazioni internazionali. Alla sua richiesta hanno risposto in pochi, così pochi che non si è arrivati a conclusione definitiva».

Decriptato, Nebiolo dice che la Iaaf, e non il Cio, combatte davvero il doping, con il suo particolare durissimo codice. E Ljungqvist con sue dichiarazioni fa capire che vedere su casi come quello della Bevilacqua significherebbe non solo per l'antidoping, ma per tutta l'atletica.

Giornalisti sherpa da Pescante, con le dichiarazioni di Nebiolo sulla lettera. E Pescante arrabbiato: si tratta di una lettera talmente privata che Nebiolo faceva meglio a non citarla. Fra l'altro De Merode scrive il suo apprezzamento per la lotta al doping che conduciamo in Italia». C'è dunque una lettera di troppo: ufficiale o no? Si vede già il lungo strascico della vicenda, i due, Pescante e Nebiolo, in lotta: pitonesca, leonina, chissà. La tensione fra i due è forte come la collaborazione quando, mettiamo, combattevano insieme Gattai, il predecessore di Pescante. Sia fiera la mistica vittima (comunque) Antonella Bevilacqua: sulla sua pelle gli dei stanno battendo una fiera loro battaglia.

Gian Paolo Ormezzano

GIOCHI FLASH

Doping: reintegra Capobianco

MELBOURNE. Le accuse di doping a Capobianco sono state respinte dal tribunale federale australiano: i campioni d'urina del centometrista sarebbero stati preservati da sabotaggi o falsificazioni. Capobianco è stato così reintegrato in squadra. La Iaaf deciderà i giorni.

Controlli sui calciatori solo

BIRMINGHAM. Il fatto che nel torneo di calcio l'antidoping sia previsto solo dalle semifinali ha fatto arrabbiare Maldini. La Figc li voleva sin dall'inizio. Teme che qualcuno possa fare come la Polonia '92: battuta l'Italia, alcuni polacchi furono poi squalificati per doping.

Nessuno all'aeroporto ad accogliere Veltroni

ATLANTA. Pescante e Pagnozzi hanno atteso invano all'aeroporto Veltroni. Il volo del vice premier era infatti atterrato in anticipo e l'ospite era stato «mancato» da chi confidato un po' di ritardo.

Interrogazione An paga a Casa

ROMA. Gramazio, Conti e Corlesi, deputati di An, hanno presentato un'interrogazione: chiedono perché aziende a capitale pubblico abbiano sponsorizzato Casa Italia, pare senza autorizzazione degli organi di controllo, e chi siano le centinaia di invitati sul conto spese delle aziende pubbliche senza aver titolo per assistere gratuitamente ai Giochi.

Quaranta entra nel Cio è il quarto italiano

ATLANTA. Con l'ammissione di 12 nuovi membri, il Comitato olimpico internazionale (Cio) ha raggiunto quota 112, di cui 10 donne. L'Italia, con Ottavio Quaranta (presidente internazionale del pattinaggio ghiaccio), ne vanta quattro. Tra i nuovi membri Drut, ministro francese dello Sport e olimpionico.

Il della Mongolia disperso negli aeroporti

ATLANTA. La rappresentativa della Mongolia è arrivata ad Atlanta fra mille peripezie: si era dispersa dopo che il volo da Pechino è stato cancellato. Gli atleti sono arrivati per vie diverse ma, invece dei accreditati, se ne sono presentati 62.

brasiliana promossa:

ATLANTA. Edinanci Fernandes Da Silva, 19nne judoka brasiliana, ha superato il test di femminilità per partecipare ai Giochi. Edinanci, nata con la vagina ma ovaie nè utero, il aprile scorso è stata operata per un'ipertrofia del clitoride e le sono stati asportati i testicoli, che erano interni ma producevano testosterone in quantità eccessiva.

atleti africani sono accredito

ATLANTA. Alcuni atleti africani (pare due della Repubblica Centroafricana, tre del Ciad e tre del Ruanda) sono parcheggio al centro di accoglienza Atlanta in quanto il loro arrivo era previsto.

Pugni d'oro

Oliva: «Aurino può farcela»

ATLANTA. Il nuovo corso della boxe olimpica italiana vuole incominciare con i botti, cercando tornare da Atlanta con qualcosa di più che bei ricordi. Patrizio Oliva (oro a Mosca nel 1980), dopo aver preso il posto del dimissionario Franco Falcinelli responsabile tecnico, sulle potenzialità dei suoi atleti: «Tutti e cinque sono in grado di fare bene. Abbiamo lavorato passione e serietà ed ora, se il sorteggio ci darà una mano, abbiamo le carte in regola per toglierci delle soddisfazioni».

Il quintetto azzurro è formato da Giantommassi (leggeri), Molnaro (mosca), Perugino (superwelters), Vidoz (supermassimi) ma è Pietro Aurino, mediomassimi anni di Torre Annunziata, l'elemento di punta. L'azzurro ha tanta voglia di rivincita dopo la sconfitta immeritata decretata dai giudici un anno fa (mondiali di Berlino) contro l'americano Tarver, avversario da battere anche ad Atlanta. «Quello di Berlino un verdetto scandaloso - tuona Oliva più che mai a proprio agio nel villaggio olimpico -. Pietro ha dei grandi numeri e sono sicuro che potenzialmente il più di Tarver. Ora però la parola passa al ring».

Nonostante il curriculum di tutto rispetto, il campione europeo carica non ha incontrato i favori del pronostico di «Sport Illustrated» che non lo vede neanche in grado di conquistare una semifinale. Una motivazione in più per Aurino, si dice più determinato che mai. «Il suo caso ricorda molto quello che capitò a me a Mosca - conclude il tecnico azzurro -. Un anno prima fui ingiustamente dal sovietico Konakbaev. Poi mi presi la rivincita nella finale olimpica. Sono convinto che Pietro possa ripercorrere la mia strada».

La boxe olimpica costantemente alle prese con il problema dei giudici, troppo spesso inaffidabili. Dopo gli scandali di Seul, anche a Barcellona si verificarono episodi contestati; ad Atlanta il pugilato ha bisogno di chiarezza. «In effetti il problema dei giudici esiste - conferma il presidente federale Ermanno Marchiaro -. Anche gli americani hanno criticato alcune decisioni Barcellona e hanno promesso grande trasparenza nei verdetti per Atlanta; staremo a vedere. Con Aurino pronto a dare l'assalto all'oro, l'Italia del pugilato promette scintille per l'Olimpiade del centenario.

Simone Sandri

PROTAGONISTA

A SAVANNAH TRA GIULIO I

L'azzurro sogna una splendida avventura come quella del film che rese celebri questi luoghi

Chieffi, tra il Moro e Forrest Gump

«Nell'America's Cup ero un numero, ora mi diverto»

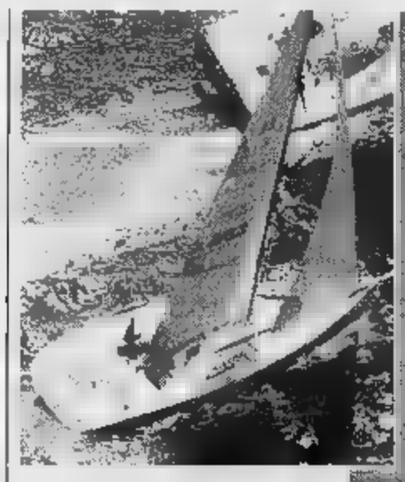

Con questa barca Soldini ha vinto la Transatlantica: Telecom è lunga m 15,24, ha un albero di m 21 e una superficie velica mq 170. Sopra, Chieffi

A lato la Star di Chieffi (lunga 6,92 larga 1,73 per 662 kg, ha 26 mq di vela) a confronto (sotto) col Mascalzone di Venezia (m 25 x 6 per 20.000 kg e 790 mq di vela)

«Soldini? Produce avventura, noi sport; però ammetto che ha portato alla vela nuova popolarità»

SAVANNAH

La panchina legno dove Forrest Gump raccontava passanti sua storia idiota vincente è stata rimossa. Marci- in qualche magazzino di Hollywood. E da Chippewa Square, una delle 24 piazze di Savannah, tutte uguali, rettangolari, ombrose e con una statua in mezzo, non è mai passato un autobus in settant'anni, per cui anche la fermata era un'invenzione: «Il bus che vedi nel film andava pure in so vietato, e beccava poliziotto...», sorride James Pilcher, un collega del giornale locale, intuendo il nostro malumore.

Che aspettavi - gli legge negli occhi - il volo di una piuma? Hanno smontato set, se la sono portata via l'unico idiota in circolazione è quel giovanotto che portato il suo a fare i bisogni sul prato proprio sotto monumento a James Oglethorpe fregandosene di un divieto scritto grande così: stupido è chi lo stupido fa, direbbe Forrest.

«Quel film mi è rimasto dentro, una storia bellissima - ammette Enrico Chieffi, l'uomo che dopo 44 anni può riportare in Italia l'oro della vela -. A parte la panchina, Savannah con le case di legno le magnolie è proprio quella del film: l'immagine bellissima e sonnolenta del Sud. Ci sono negozi che aprono alle 11 la mattina, non esistono grattacieli e le auto scivolano via lente. Non è America. Tranne da questo lato». Chieffi si volta e indica il Villaggio Olimpico, l'albergo della Marriott guarnito metal detectors e di volontari dell'organizzazione che ti chiedono ogni minuto «Come sta oggi?» e vorresti dirgli che staresti meglio solo ti risolvessero un problema, insorridere più tonti del loro concittadino virtuale.

Gump ripeteva che la vita è me una scatola cioccolatini, non sai mai quello che ti capita. Anche Chieffi non cosa lo attende da lunedì. «Ieri ho partecipato regatina di prova - racconta - e siamo arrivati in venti nello spazio trenta secondi. Ogni piccolo errore lo pagheremo in classifica, anche se i soliti a contrastarmi per la medaglia: il brasiliano Graal, il danese Hestbaek, MacDonald il canadese e Reynolds».

Mark Reynolds, l'americano, vinse qui la preolimpica della classe Star, un anno fa. Chieffi arrivò secondo e ben staccato. Ma, pochi mesi dopo, trionfò nel campionato del mondo. Chi lo conosce bene dice che quel so lo ha cambiato. Ora ha un'altra sicurezza. quattro chili di muscoli in più, perché peso conta quando si sta sopra una barca lunga 7 metri e si deve bilanciare senza perdere in agilità. «Enrico ormai è un atleta rispetto ai tempi del Moro di Venezia - dice Andrea Madaffari, il preparatore -; anzi, è tra i velisti non il miglior rapporto tra peso e potenza». «La vela da competizione è passata per tre fasi - Chieffi -: quella dei gentlemen che uscivano in mare per divertirsi, quella di chi ci andava per sette giorni la settimana cercando imparare dalle esperienze quella di chi ha aggiunto il lavoro in palestra. Dopo Barcellona sono passato dalla seconda alla terza fase: e per quanto vedo qui sono i pochi che l'hanno fatto».

Nelle regate olimpiche l'uomo conta più della barca. «Non è come nella Formula 1 o nell'America's Cup. Attorno al Moro di Venezia, considerate le riserve e l'entourage, ruotavano persone: era come un'azienda dove la barca che avevi sotto i piedi era fondamentale. Sulla Star mi diverto di più perché ci saremo soltanto io e Sinibaldi, lo scafo è praticamente uguale agli altri: chi ha più fortuna, e capisce meglio mare, vince». Un po' come succede ai navigatori solitari? «Quella un'altra razza. Loro producono avventura, noi produciamo sport: tecnicamente in questa Nazionale valgono tutti dieci volte più di Soldini, in gamba lo mangerebbero. Lui però ha saputo attraversare l'Oceano da solo. Questa è la differenza».

E la disturba? «Io ho una certa notorietà e me ne frego. Anzi ammetto che Soldini ha portato popolarità alla vela. Ad altri magari non sta bene lavorare come muli sette giorni la settimana e vedere finisce sui giornali soltanto l'impresa del solitario con lo sponsor che sollecita l'attenzione dei media. E' un problema correttezza. pure soldi, di mercato delle sponsorizzazioni: chi va sui giornali trova l'azienda disposta aiutarlo. Non può nascondere che un piazzamento alle Olimpiadi ha pure un effetto pratico. In fondo campiamo tutti con la vela».

Che è un mondo strano per chi l'ha mai frequentato. Innanzitutto la gente si saluta anche quando si conosce, come in montagna quando ci si incontra sentieri. E dell'Olimpiade, che sta a 400 chilometri da qui, arriva appena l'eco.

«Non è Barcellona, dove si viveva tutti insieme. Vedremo Atlanta solo per la inaugurale», dice Chieffi. Ma c'è rammarico. un po' rabbia la disorganizzazione». Per andare alla Marina si perde un'ora, tra il pullman e l'hovercraft. Come se fossimo a un villaggio di vacanze. Del resto fino all'anno scorso a Savannah si sapeva cosa fosse la vela, barche si vedono ancora ormeggiate ai pitcmoli che affiorano a centinaia nelle lagune. Ci pescano i gamberi. Come Forrest Gump.

Marco Ansaldo

Dal 10 luglio
SALDI
MOMENTI
-20-30-40%
MOMENTI - VIA SESTRIERE 11 - BORGO S. PIETRO - MONCALIERI
Comunicazione effettuata il 26 giugno

Tra nuovi contratti e permessi speciali, una promessa: «L'oro per ricostruire le chiese nere bruciate»

Dream Team, di tutto di più

Miliardi a vagoni e anche lo straniero

ATLANTA
DAL NOSTRO INVIATO

Shaquille Reshaun O' Neal, agitando la sua testona pelata, si è bevuto quattro bottiglie d'acqua intanto che il suo cervello, dentro la testona pelata, era piacevolmente impegnato a far conti. Shaquille Reshaun, che in lingua islamica significa piccolo guerriero, alla faccia dei suoi 216 cm e 137 kg, proprio ieri ha cambiato padrone, ammesso che il padrone adesso non sia proprio lui: dagli Orlando Magic è passato ai Los Angeles Lakers con un contratto di sette anni per la bellezza di 125 milioni di dollari, 200 miliardi di lire. Persino i suoi compagni del Dream Team, pensate un po', sorridevano a denti stretti mentre gli facevano i complimenti dandogli pacche tremende sul pelato.

Il gigante nero, che a Los Angeles erediterà la maglia del leggendario Abdul Jabbar, è stato la stella delle stelle della squadra dei sogni. C'erano tutti, ieri, nel teatro del centro stampa invaso da folle di cronisti. Dodici uomini d'oro, seduti come scolaroni attenti: undici neri e un bianco. John Stockton, il bianco, ha detto: «Il villaggio? Gli altri atleti? Tutte storie: l'unica cosa che conta, per me, è andare in campo per il mio Paese e vedere la bandiera americana al primo posto». Un po' di nazionalismo non guasta. Del resto, la bandiera al primo posto, per quanto riguarda il Dream Team, è un fatto assolutamente scontato.

Tanto scontato che Boris Stankovic, segretario ed eminenza grigia della federazione internazionale, un anno fa l'ha combinata grossa. Ha cioè permesso ad Hakeem Olajuwon, centro degli Houston Rockets, di indossare qui ad Atlanta la maglia a stelle e strisce malgrado fosse vietato dai regolamenti. Hakeem è nato in Nigeria, fra l'altro da nobile famiglia. «Io vivo in questo Paese da sedici anni e ho fatto l'impossibile per ottenere la cittadinanza anche se sono orgoglioso di nigeriano», ha detto Olajuwon. Ma quando uno gli ha chiesto cosa pensasse dell'embargo nei confronti della Nigeria, lui ha risposto: «Qui si parla di sport, non di politica». Ha chiesto la cittadinanza, l'ha ottenuta, ma avrebbe potuto giocare in Nazionale perché da ragazzo ha disputato un torneo con la rappresentativa juniores della Nigeria. «La Fiba fa un'eccezione perché questa decisione non cambia l'esito sportivo», ha detto Stankovic, e francamente la motivazione ci pare un'assurdità. Però dà l'idea del clima: nessuno potrà arrestare la marcia trionfale del Dream Team. L'unico, vero Dream Team: gli altri sono solo imitazioni, magari simili all'originale ma sempre imitazioni.

«Daremo i 15 mila dollari a testa di premio per la ricostruzione delle chiese nere bruciate», ha detto Charles Barkley, detto Sir Charles. Parlava come se la cosa fosse già finita. Sir Charles, reduce dai fasti di Barcellona insieme a Robinson, Pippen, Malone e Stockton, è stato l'unico ad affermare, non senza un certo imbarazzo, che la formazione di allora, Magic Johnson, Larry Bird e Michael Jordan, era più forte di quella attuale. Giudizio che Lenny Wilkens, il coach di tanta manna, ha un poco limato dicendo che sì, il Dream Team I era formato da figure leggendarie, ma questo, in fondo, è più solido e più giovane, persino capace di regalare miglior spettacolo.

I suoi ragazzi, come si dice in gergo, ridevano e facevano battute. Ambiente sereno e rilassato, solito teatrino, anche in platea. Il più divertente è stato Barkley, il più coccolato Hill, uno dei giovani, il più ascoltato Olajuwon, malgrado il suo pessimo inglese. Si è parlato anche di Jordan, che ha preferito rinunciare ai Giochi per giocare a golf, ha detto, e di Magic Johnson che Shaquille O'Neal, adesso che sta a Los Angeles, vorrebbe convincere a un nuovo ritorno. Nemmeno una sillaba, invece, su Shawn Kemp, ala-centro dei Seattle Supersonic che secondo alcuni avrebbe meritato il posto in paradiso. Shawn è stato escluso per ragioni disciplinari, diciamo così. Fa parte della Generation X, cioè di un gruppo di giocatori cui piace prendere pesantemente in giro gli avversari. Di recente, dopo una schiacciata, ha usato un braccio per rimanere appeso al canestro e l'altro per regalare un gesto scurrile. E i responsabili del Dream Team hanno pensato che potevano fare anche a meno di lui.

Sul palco, in ogni caso, c'erano dodici uomini che valgono una montagna di dollari. Quanti? Più o meno 600 milioni, forse più che meno, 1000 miliardi di lire. Quello che gli organizzatori hanno per costruzioni olimpiche di Atlanta.

Carlo Coscia

I DREAM TEAM

BARCELLONA '92	TORONTO '94	ATLANTA '96
E. Johnson [a]	K. Johnson [a]	G. Payton [g]
M. Jordan [g]	T. Hardaway [g]	A. Hardaway [g]
C. Drexler [g]	J. Dumars [g]	M. Richmond [g]
J. Stockton [g]	M. Price [g]	**J. Stockton** [g]
M. Mullin [a]	S. Smith [g]	G. Hill [a]
L. Bird [a]	**R. Miller** [g-a]	**R. Miller** [g-a]
C. Barkley [a]	D. Majerle [a]	**C. Barkley** [a]
S. Pippen [a]	D. Coleman [a]	**S. Pippen** [a]
K. Malone [a]	C. Kemp [a]	**K. Malone** [a]
C. Lastner [a]	L. Johnson [a]	H. Olajuwon [c]
D. Robinson [c]	A. Mourning [c]	**D. Robinson**
P. Ewing [c]	**S. O'Neal** [c]	**S. O'Neal** [c]

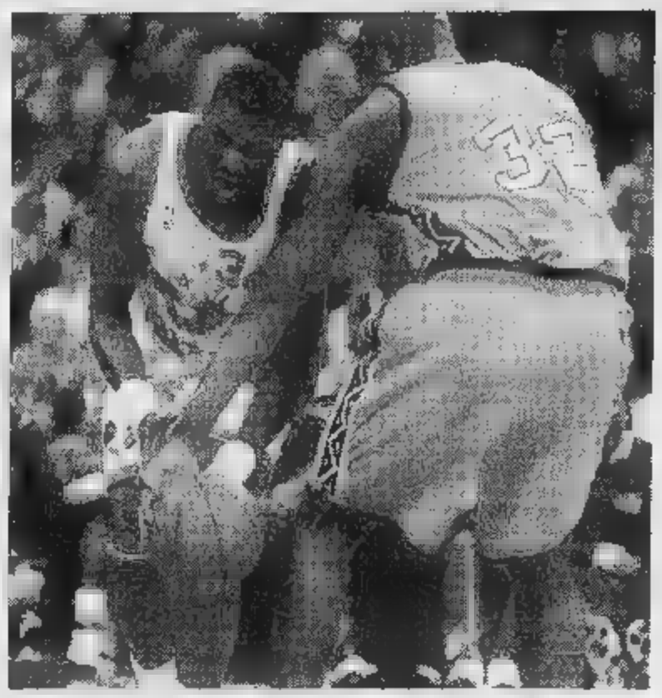

Hakeem Olajuwon (sin.) e Shaquille O'Neal, stelle giganti del Dream Team 3

I CALCIATORI
HOTEL 5 STELLE

Le legioni di Cesare nel covo di Jordan

Pellegrinaggio dove il Mito visse da giocatore di baseball

BIRMINGHAM

VISTA dalla parte dei calciatori, l'Olimpiade è un poster, foto su *Usa Today*, la catastrofe aerea di Long Island scoperta in tv, per caso, all'ora di cena. Fra Atlanta e Birmingham ci sono duecentoventi chilometri d'asfalto, ma almeno tremila spirito, pathos, coinvolgimento. C'era una volta il villaggio olimpico. Per la cronaca, ci fu nel 1992, a Barcellona, e fu un supplizio. Le guarnigioni di Cesare (Maldini) vennero prese di mira e accusate, in ordine sparso, di gavettoni, notti bianche (con le cestiste), pomeriggi neri. E così, quattro anni dopo, eccole passare di albergo in albergo, dal New Jersey alla Virginia, fino a questo scatolone extra lusso della solatia Alabama, the Wynfrey Hotel. «Celle» da 154 e 750 dollari. Centro commerciale collegato, e che centro: 250 negozi, 20 ristoranti, teatri. Non solo: in suite doppia, lassù al quindicesimo piano del faraonico ostello che le ospita, si era rifugiato Michael Jordan in carne e ossa, quando, preso da un raptus mistico - la morte del padre, la nausea del basket - aveva lasciato i Bulls per i Barons Birmingham di baseball. Non c'è azzurro che non si sia spinto in pellegrinaggio sino alla fatidica porta, per dare un'occhiata dentro, e cogliere un segno, un'impronta, del Mito.

Non ci fosse piombato l'Italia, la cuccia dorata sarebbe toccata all'Argentina, battuta sul tempo. O al Messico, il nostro avversario di domenica, studiato alla lavagna. I problemi sono altri. Per esempio, il tendine d'Achille del piede destro di Alessandro Nesta. Infiammato, doloranti. Un mistero. Galeotto, come per la tendinite di Ravanelli, sarebbe stato un cambio di scarpe. Oggi, Nesta potrebbe scendere in campo. Oggi, giocherebbe Pistone. Emergenza continua, assoluta. E rosa sempre più assottigliata. Se si esclude l'amichevole di martedì a Richmond, il laziale non disputa una partita vera, e intera, dal 31 maggio scorso, Italia-Spagna a Barcellona, la gran finale del campionato d'Europa under 21. Nesta venne poi precettato da Sacchi al posto di Ferrara: i centurioni di Cesare mormorano che i guai sarebbero cominciati proprio ad Alzager.

E i telefonini muti preoccupano più dei tendini di Nesta

Rientrato Panucci, sbarcato Sartor (via Milano-Francoforte-Atlanta), squalificato Amoruso, Nesta in bilico. E, mercoledì sera, Maldini «espulso» dal Legion Field, lo stadio di Birmingham, dall'erba soffice (anche troppo), perché gli americani, in pieno allenamento, non gradivano intrusi. Porte aperte per il training dei nostri, chiuse, blindate, per il galoppo degli Usa, fra i quali spiccava il marziale incedere di Alexi Lalas. La sicurezza, da queste parti, è un'opinione.

E vive la giornata, ciondolando fra campo e shopping. Condizionati, sempre e comunque, dall'aria condizionata. Storia vecchia. Gli sbalzi sono dell'ordine di quindici, venti gradi. Nei corridoi, si gira in giubbotto di lana; fuori, in maniche corte.

E poi la storia dei telefonini. Al minimo cambio di Stato, e l'Olimpica ne ha già cambiati tre, non funzionano. Stefano Balducci, la chioccia federale, è in crisi. Non può chiamare, e può essere chiamato (dall'Italia) solo al prezzo di un'estenuante processione di numeri: venti, addirittura. Basta sbagliarne uno, e scatta una cantilena gentile, ma ferma, che, in inglese, comunica il fallimento dell'impresa e rimanda i più pazienti a un altro tentativo. Più si è vicini ad Atlanta, e più le possibilità di stabilire un contatto diminuiscono. Colpa degli organizzatori, e delle loro fisime. Per scongiurare radiocronache piratesche tramite cellulare, hanno allestito un imponente ombrello magnetico che, in pratica, riduce il telefonino a un banale cartoccio.

L'Olimpiade del calcio nasce così, alla periferia più estrema dell'Evento. Però attenzione: l'attesa c'è. Per Usa-Argentina, domani, saranno in mila. E di Italia-Messico sono già stati venduti mila biglietti.

Maldini è teso. Il destino gli ha sfilato carte preziose. Soltanto vitto e alloggio ottimi e abbondanti. Pensa a Nesta, Cesarone: se salta anche lui, avrà più stelle l'albergo che la squadra.

Roberto Beccantini

Compaq Presario 5220

Credi ai tuoi occhi

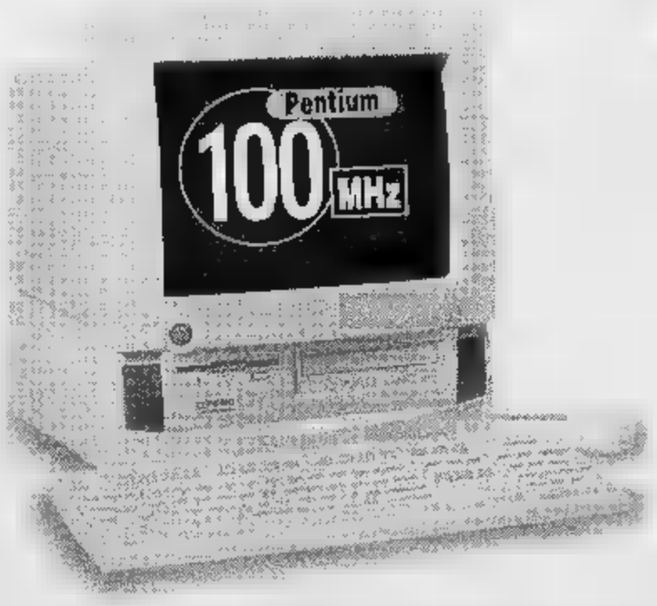

Incredibile ma vero.
Compaq Presario 5220 ti offre fax, modem, telefono viva voce, segreteria e video digitale MPEG. Computer Discount te lo offre a sole 2.260.000 lire* .
Cogli l'attimo, passa da Computer Discount.

£. 2.260.000
(£. 2.689.400 IVA inclusa)

Compaq Presario
- Processore Intel Pentium 100
- Hard Disk 840 MB
- RAM MB EDO (esp. a 72 MB)
- Modem/Fax 19.200/14.400
- Monitor Colori 14" - SVGA non interlacciato
- Lettore CD ROM IDE quadrupla velocità
- Sezione audio Scheda audio 16 bit, Spatializer 3-D Surround Sound, microfono, 2 altoparlanti integrati
- Software Windows '95, Works 4.0, MediaPilot, MiniPilot, Encarta '95 MPEG, Magic Carpet, Thinking Things 2 ed altri
- Internet 1 di abbonamento gratuito a Compuserve

COMPAQ
MULTIMEDIALE
FAX - MODEM
3 ANNI GARANZIA COMPAQ

COMPUTER DISCOUNT
la catena italiana dell' informatica

*Solo esaurimento scorte - + IVA esclusa

TORINO ▪ Corso Einaudi, 8 - Tel. 011-593.776 ▪ Via Lanzo, 15 - Tel. 011-2261.790

Giornata decisiva per l'acquisto della società, ma anche per le sanzioni del tribunale civile

Calleri-Preziosi: è si o no

Oggi il Toro esce dall'incertezza

TORINO. [redacted] decide oggi il domani del Toro: incontro decisivo con Preziosi, o si fa l'affare [redacted] si chiude. Per la presidenza, 70% di probabilità a Calleri. Restare senza voglia, non facile ma possibile. Le altre probabilità a Preziosi, che - sono le ultime notizie - avrebbe perso entusiasmo per l'avventura. Da Calleri la solita battuta: «Anche [redacted] ora resto, [redacted] Toro è sempre in vendita».

Seguiamo il corso delle [redacted] di oggi, venerdì 19 luglio. Stamane il Tribunale civile (giudice Gamba) riceve i rappresentanti della società per riaffrontare argomenti delicati e già noti: la conferma che i debiti con lo Stato maturati dai tempi delle conduzioni Borsano-Goveani (pagamenti non effettuati e interessi) ammontano [redacted] 39 miliardi, la possibilità che a causa di questo debito il Torino Calcio finisca nel regime del sequestro cautelativo. Nel pomeriggio, e quindi già [redacted] corrente delle disposizioni del Tribunale civile, Calleri e Preziosi [redacted] i loro commercialisti si incontreranno nuovamente. E' un gioco delle coppie: lasciare e prendere, o restare e rinunciare.

Il terzo appuntamento del giorno è sportivo: al mattino visite mediche dello zoccolo duro della squadra (Cristallini, Cravero, Maltagliati [redacted] tutti gli altri, ma compreso l'ultima novità Scarchilli). Per i convocati (26) ritrovo a Gubbio domani mattina, e alle 12,30 la presentazione ufficiale. Lontano da casa, ma almeno si fa.

Il tormentone totale, la telenovela che ha riempito gli ultimi due mesi del Toro, è quindi all'ultima scena. Un accordo di massima è già stato raggiunto tra presidente e possibile acquirente, ma i debiti pesano. Calleri concede a Preziosi solo una cortissima dilazione per l'ultima parola (prendo, oppure no) nel caso di decisioni traumatiche del Tribunale civile (sequestro). Ma intanto, a chi pensava che davanti al giudice Gamba si presentassero pure uomini di Preziosi, il presidente ha precisato: «Che ci siano professionisti di Preziosi [redacted] di qualsiasi altro a riunioni [redacted] riguardano il Toro è una barzelletta». Una battuta che fa chiarezza.

Le ultime voci sui movimenti del fronte Preziosi sono [redacted]ntraddittorie. Quella della ricerca [redacted] fondi in extremis da parte del re dei giocattoli parrebbe ribadire l'intenzione di comprare, ma farebbe sorgere il dubbio di disponibilità economiche limitate. Gode [redacted] maggior credito l'altra notizia: la voglia di Preziosi di uscire dalla mischia, ottenuto comunque per la terza volta un grosso riscontro di immagine, lasciando a Calleri [redacted] al Torino la responsabilità di aver solo «fatto finta» di vendere.

Siamo davvero alla stretta finale. Due spiegazioni, adesso, per capire i passi importanti del venerdì delle scelte. I 39 miliardi della megamulta potrebbero venir ridotti nel tempo. Come potrebbero? Revisioni del malloppo da parte della Finanza, applicazione della norma relati[redacted] al «Concordato a regime» appena approvata.

Il sequestro cautelativo che il Tribunale civile potrebbe applicare, e che tanto spaventa, non è una chiusura totale della società. Il Torino «sequestrato» potrebbe gestire le sue attività di routine: stipendi, viaggi e altro. Non potrebbe più fare mercato, ma i giochi-squadra granata sono fatti.

C'è anche dello sport, come già ricordato. Con la squadra, [redacted] con Sandreani, saranno domeni[redacted] Gubbio i consiglieri Bruno Bonacina [redacted] Pier Giorgio Re. Più Federico Bonetto. I convocati sono i portieri Bia[redacted], Casazza [redacted] Mordenti, i difensori Cevoli, Cravero, Geraldi, Longo, Maltagliati, Martelli, Mezzano, Pedroni e Sogliano, i centrocampisti Cinetti, Cristallini, Di Donato, Fiorin, Flatts, Nunziata, Scarchilli, Sommese, gli attaccanti Balesini, Florijancic, Foglia, Ipoua e Possanzini. E Pelè? Abedi va al Veracruz, campionato messicano. La sua Italia appartiene già al passato.

Bruno Perucca

NATURALIZZAZIONI FACILI

Chiesti diciannove rinvii a giudizio

AGRIGENTO. Stefano Dambruoso, sostituto procuratore della Repubblica presso il tribunale di Agrigento, ha chiesto al Gip il rinvio a giudizio di 19 persone per vari reati: associazione per delinquere, falso e abuso in atti d'ufficio [redacted] seguito all'inchiesta sulle vicende di falsi oriundi sudamericani che avrebbero ottenuto illecitamente la nazionalità italiana. Nella lista figurano alcuni manager (Cesare Fussone [redacted] Vincent Pellegrino), l'ex giocatrice di volley Patricia Cubroni, alcuni presidenti di [redacted] di volley e di basket come la Fortitudo di Bologna, la Vbc di Cassano d'Adda e la Due Castelli di Mantova. Renato Palumbi, presidente della Fortitudo (basket) ha escluso coinvolgimenti: «E' un errore. Non ho ricevuto avvisi di garanzia, non può [redacted] chiesto il mio rinvio a giudizio. Io e la Fortitudo nella vicenda siamo vittime, parti lese». Nella vicenda, tra gli altri, è infatti implicato Damiao, colored brasiliano tesserato [redacted] Fortitudo quando è stato dichiarato italiano e dal prossimo campionato in prestito a Varese. Continua Palumbi: «Damiao fu ascoltato dal magistrato, c'ero anch'io [redacted] insistetti per essere sentito come persona informata dei fatti. Mi risulta che il pm abbia più volte dichiarato che i giocatori e [redacted] società non [redacted] coinvolte in attività illecite. Damiao [redacted] abbiamo pagato regolarmente e se ci sono [redacted] reati noi li abbiamo subiti».

Preziosi (fianco) e Calleri (sopra) oggi pomeriggio si incontrano per l'ultima volta: o c'è l'accordo oppure la trattativa sfuma

MERCATO

DUE ACQUISTI PER IL GENOA

Il club veneto non vuole si ripeta la contestazione razzista fatta [redacted] Ferrier, poi trasferito a Salerno

Verona teme gli ultrà [redacted] rinvia l'arrivo di Nouma

Juve: smentito l'arrivo di Bierhoff, Lombardo piace agli inglesi

MILANO. Il rebus Bierhoff (va alla Juve o no?) rischia [redacted] trasformarsi da telenovela in barzelletta. Quando è parso che l'affare andasse [redacted] porto, c'è stata l'ennesima smentita della [redacted] cietà torinese. Nel contesto dell'operazione [redacted] inseriscono le dichiarazioni di Pasqualin, procuratore del tedesco («Smentisco che l'accordo [redacted] Udinese e Juve sia già concluso [redacted] che potrebbe esserlo nelle prossime ore») e le lagnanze di Piazzolla, dg dell'Udinese, il quale precisa che [redacted] sua frase («L'offerta tecnicamente più valida è bianconera») è stata fraintesa! Ma non è finita. Contestualmente, entra [redacted] campo Caliendo (si dice che ieri fosse a Torino), procuratore di Amoruso (pedina di scambio nell'affare, con l'aggiunta di 6 miliardi). Caliendo assicura che il suo assistito non si muoverà da Torino: «Il ragazzo ha appena firmato un contratto quadriennale [redacted] la Juve e intende farlo rispettare fino in fondo. Che senso avrebbe finire in prestito all'Udinese quando c'era l'opportunità di rimanere al Padova che gli faceva ponti d'oro pur di convincerlo a giocare in B?». Questo ieri pomeriggio, domani chissà. Il calcio mercato del resto è così mutevole.

Si naviga comunque nella nebbia. Smentite a parte, chi fiuta ogni giorno profumo di mercato giura che sotto la cenere qualcosa si muove. E aggiunge che di Bierhoff in bianconero si potrebbe riparlare a fine agosto, quando verranno riaperte le liste di trasferimento per i giocatori sotto contratto [redacted] quando Lippi avrà avuto l'opportunità, durante [redacted] prime amichevoli, [redacted] valutare il peso dell'attuale attacco juventino, di Amoruso soprattutto.

Più imminente e reale sembra [redacted] la cessione [redacted] Lombardo a una formazio[redacted] inglese. Dopo l'Arsenal, che però [redacted] ha appagato le esigenze del giocatore, lo Sheffield Wednesday si è fatto vivo con [redacted] vicepresidente bianconero Roberto Bettega. La Juve sta vagliando la proposta. Curiosità: l'astronauta Umberto Guidoni parteciperà sabato mattina alla presentazione dei campioni d'Europa (assenti Zidane e Deschamps, raggiungeranno Chatillon il 25 luglio). Guidoni restituirà alla Juve il gagliardetto, con le firme dei giocatori, che su [redacted] shuttle ha fatto un giretto nello spazio.

Svaniscono frattanto le possibilità che in Italia arrivino due stranieri: il difensore brasiliano Zé Maria, proprietà della Parmalat, fa sapere [redacted] Parma di non [redacted] convinto del trasferimento al Perugia, società che non gli offrirebbe molte garanzie. Mentre Pascal Nouma, attaccante [redacted] Paris St. Germain, ha rinviato l'arrivo a Verona. La società veneta teme un'altra contestazione «razzista» degli ultrà, come avvenne per Ferrier, sistematosi in [redacted] fase successiva alla Salernitana.

Problemi al Parma per sistemare il difensore Couto che ieri ha rifiutato di trasferirsi al Valencia. Il portoghese, in scadenza di contratto nel '97, durante l'incontro con i dirigenti parmigiani, ha annunciato che è disposto ad accettare solo il Benfica, la sua vecchia società. In caso contrario, raggiungerà il Parma in ritiro. Sogliano gli ha promesso che si metterà presto in contatto [redacted] esponenti della società portoghese.

Due acquisti per il Genoa. Ieri mattina Spinelli ha concluso con il Bologna uno scambio: prende Morello, dà [redacted] centrocampista Magoni e un conguaglio di 500 milioni. L'attaccante ha sottoscritto un contratto triennale da 450 milioni a stagione. Spinelli ha risolto pure il problema del tornante [redacted] sinistra prelevando Centofanti dall'Inter: contratto di quattro anni [redacted] 300 milioni a stagione. Sono i primi trasferimenti ufficiali dopo [redacted] chiusura estiva del calciomercato. Per poter utilizzare subito i nuovi acquisti, le società hanno dovuto provvedere a risolvere i contratti esistenti con i giocatori e a concordare trasferimenti gratuiti.

[redacted] Sormani

TOTIP

CONCORSO N. 29

PRIMA CORSA	1 x
Livorno (galoppo)	x 1
SECONDA CORSA	2 2
Napoli (galoppo)	1 x
TERZA CORSA	2 2
Treviso (trotto)	1 x
QUARTA CORSA	1 1
Follonica (trotto)	x 2
QUINTA CORSA	1 1
Taranto (trotto)	2 x
SESTA CORSA	x 2 x
Pontecagnano (trotto)	2 x 1
CORSA PIÙ	5
Roma (trotto)	4

CONTINUANO DA NOI I QUINDICI GIORNI PIU' FRESCHI DELL'ANNO.

L'estate si annuncia rovente. Rinfrescatevi le idee con le nostre incredibili offerte. Tante occasioni irresistibili per godervi una vacanza indimenticabile con un'auto nuova fiammante, magari con [redacted] condizionata. Piccole rate; la prima a ottobre, e tasso davvero competitivo per non scaldarsi tanto. Se l'idea vi [redacted] un brivido di piacere [redacted] prendetevela troppo calda: il 3 agosto è dietro l'angolo.

Su Twingo [redacted] Clio finanziamenti in

24 MESI SENZA INTERESSI

Esempio: Clio RL 1.2 3p. L.17.500.000. Importo finanziato: L.10.000.000. 24 rate mensili da L.416.600: T.A.N. 0%; T.A.E.G. 2,45%. Spese dossier L.250.000. Imposta bollo L.20.000. Prezzi chiavi in mano, A.P.I.E.T. esclusa. Salvo approvazione FinRenault. Offerte valide fino al 3 agosto, non cumulabili con altre in corso e per vetture disponibili in Concessionaria. Prezzi garantiti fino alla consegna

oppure

Twingo, L.1.500.000 in meno
SUL PREZZO DI LISTINO

Clio, L.2.000.000 in meno
SUL PREZZO DI LISTINO

oppure

Twingo, L.1.500.000
di supervalutazione dell'usato

Clio, L.2.000.000
di supervalutazione dell'usato

OFFERTE NON CUMULABILI TRA LORO VALIDE FINO AL 3 AGOSTO.

È un'iniziativa dell'organizzazione di vendita Renault della Lombardia, del Piemonte, della Valle d'Aosta e della provincia di Piacenza.

RENAULT
LE AUTO DA VIVERE

Per la prima volta Berlusconi salta il raduno del Milan. Ricominciano altre quattro, Parma in testa

Tabarez farà il Capello

«E' giusto copiare le cose buone»

MILANELLO
DAL [redacted] INVIATO

Il primo fatto rilevante è che decolla il Milan targato Tabarez, ma [redacted] l'elicottero del Dottore, [redacted] speriamo non sia subito un segnale negativo nella stagione dei grandi ribaltoni. Infatti [redacted] mai [redacted] che Berlusconi saltasse il giorno del raduno. In realtà, alle 12,54, nel cielo grigiastro di Milanello è apparso il bianco elicottero, ma [redacted] bordo non c'era Sua Emittenza, bensì il figlio Pier Silvio, delegato a confermare che il Milan resta sempre nel cuore della famiglia.

E infatti Berlusconi jr ha tramandato subito il messaggio paterno: «Il nostro obiettivo era quello di fare del Milan la squadra più forte del mondo. Il programma non è ancora completato. Adesso affidiamo [redacted] Tabarez il compito [redacted] arrivare ancora più in alto». Un proclama che ha messo i brividi al tecnico uruguaiano, che per [redacted] pare intimorito di fronte al perfezionismo che regna nella fabbrica degli scudetti. Ma Tabarez ha già fiutato l'aria che tira e con grande astuzia fa sapere: «Sto aprendo occhi e orecchie e cerco di chiudere la bocca».

Quindi niente proclami, l'esperienza al Cagliari gli è servita per capire che in Italia è duro guadagnarsi il pane quotidiano. Immaginatevi al Milan del dopo Capello. Rischia tantissimo, [redacted] farà rivoluzioni: «Capello ha fatto meraviglie, fare meglio sarà dura. Non sono venuto qui per stravolgere nulla, in fondo non [redacted] peccato imitare le cose buone del passato. La strada sarà la stessa tracciata dal Mi[redacted] negli ultimi anni».

La lettera che Berlusconi gli ha consegnato al termine del loro primo incontro [redacted] gli lascia scampo. «Non mi era mai successo prima, l'ho letta e riletta diverse volte, la porto sempre [redacted] me». Galliani spiega che prima o poi il Dottore [redacted] renderà pubblico il contenuto. Da quello che si sa, Tabarez ha ricevuto [redacted] direttive per portare avanti la «mission», perché dire semplicemente missione [redacted] meno manageriale, meno elegante. Ma cos'è la mission? Semplice: vincere e poi ancora vincere. Tutto nacque nel luglio dell'87 durante la convention tenuta al castello di Pomerio. Quel giorno Berlusconi decise che il Milan sarebbe diventato padrone e che finché il dominio non fosse stato assoluto non sarebbe sta[redacted] compiuta la mission.

Così Tabarez prosegue la crociata iniziata da Sacchi e porta[redacted] avanti da Capello, i due ex che mercoledì sera hanno telefonato [redacted] Galliani per fare gli auguri. Adesso toccherà al nuovo arrivato «vincere attraverso lo spettacolo per fare del Milan un modello». Facile no? Mica tanto. Ancora Tabarez: «Berlusconi mi ha parlato di una catena società-giocatori-tifosi. Devo ancora capire qual è il mio ruolo in tutto questo. Ora tocca [redacted] me [redacted] so già che vincere qui è più importante di tutto quello che ho fatto finora».

Molto, tutto, dipenderà dalla super squadra che gli hanno affidato. Una multinazionale del calcio che Oscar Washington dovrà amministrare con il bilancino del farmacista. Uno dei tanti leaders sarà Roberto Baggio, reduce da una lunga vacanza disintossicante. Il Codino ha voglia di riscatto, ieri concedendosi [redacted] taccuini [redacted] microfoni dopo un mese di black out ha evitato con cura di nominare [redacted] «nemici»: Juve, Capello e Sacchi. [redacted] è stato comunque chiarissimo: «Sono reduce da una stagione difficile, il trasferimento mi ha tolto la tranquillità, l'ambientamento non è stato facile. Voglio la Champions League. Tabarez [redacted] diverso da tutti, spero sia più facile avere [redacted] ambizioni». E meno sostituzioni? Risata. L'Europeo: «Era meglio esserci, [redacted] non ho pensato molto [redacted] è andata. E' chiaro che la gente non si è divertita, mi fa piacere che si aspettasse più spettacolo». Allusione. Su Vialli: «Non entro nel merito della [redacted] scelta. So cosa è successo [redacted] me [redacted] mi basta».

Lunedì Panucci sarà operato di menisco al ginocchio destro, Dugarry continua la rieducazione. Si sbrighino, la mission non può attendere.

Fabio Vergnano

Capitan Baresi accoglie i due gioielli comperati dall'Ajax: Reiziger (sin) e Davids

Zola [redacted] Chiesa la scommessa del Parma; [redacted] lato). Zola dopo il rigore fallito agli Europei

Zola: l'incubo continua

«Sogno ancora quel rigore fallito»

PARMA
DAL NOSTRO INVIATO

Gianfranco Zola ha saputo solo l'altro giorno, leggendolo su un vecchio giornale durante il volo che l'ha riportato in Italia dalle Seychelles, che Ravanelli, nella prossima stagione, giocherà in Inghilterra. E' caduto letteralmente dalle nuvole: «Una scelta coraggiosa quella di Fabrizio».

Il nuovo Eldorado del football per [redacted] fantasista [redacted] Parma è, invece, un incubo. E, [redacted] in futuro, anche lui dovesse farsi attrarre dall'isola del tesoro dice che, prima [redacted] attraversare la Manica, vi getterebbe dentro un camion di sale per esorcizzare il malocchio che l'aveva colpito all'Old Trafford di Manchester a metà giugno.

Quel rigore maledetto fallito contro la Germania l'ha perseguitato anche in vacanza, lontano parecchie migliaia di chilometri dal luogo del misfatto. Ora [redacted] scherza [redacted]: «Non ci [redacted] può tagliare la testa ma neppure si dimentica facilmente. L'ho sognato diverse volte. Tiravo [redacted] Koepke parava. Sempre». Nega che, al momento di battere il penalty, quello vero, sulla sua gamba destra abbia pesato, all'improvviso, una responsabilità eccessiva: «Ero più che tranquillo. Anzi, sicuro di far gol. Ho calciato debolmente per non correre rischi [redacted] centrare [redacted] palo. Non sapevo che Koepke [redacted] aveva studiato e conosceva ogni finta. Ecco [redacted] mio errore».

Il patron del Parma, Calisto Tanzi, scherzando, l'ha invitato [redacted] non cimentarsi più dal dischetto. [redacted] Zola ci penserà, magari alternandosi con Enrico Chiesa, l'ex cecchino della Sampdoria che [redacted] Parma ha ingaggiato a peso d'oro per puntare a quello scudetto sinora irraggiungibile. Nell'ultimo campionato, Chiesa ne ha trasformati tre [redacted] tre e non avrebbe remore: «Nessun problema. L'importante è che con i miei gol e quelli di Zola [redacted] Parma riesca a centrare tutti gli obiettivi. Potremmo giocare con Crespo in mezzo a noi due, ma sarà il campo a stabilire [redacted] il tridente funzionerà».

Ieri, nel raduno al «Tardini», Chiesa e Zola hanno ricevuto l'ovazione [redacted] cinquecento tifosi, [redacted] dei quali nostalgico di Stoichkov, con la maglia del deludente bulgaro. L'effetto Chiesa ha già fruttato 18 mila tessere di abbonamento (si conta di raggiungere le 21 mila del passato torneo, per un incasso di oltre 11 miliardi; [redacted] scorsa stagione furono introitati 13 miliardi).

Zola gira pagina [redacted] si volta ancora indietro, per un solo attimo. Non è tormentato dal rimorso di aver impedito all'Italia di proseguire il cammino nel campionato d'Europa: «Se avessimo superato il turno saremmo arrivati sino in fondo gra[redacted] ad un gioco superiore. L'amarezza [redacted] passata quando siamo sbarcati [redacted] Milano. M'è venuta la pelle d'oca a sentire quegli applausi d'incoraggiamento. Li meritava anche Sacchi. Ha creato una grande squadra e questo gli deve essere riconosciuto».

A Parma ritrova Carlo Ancelotti, già braccio destro del ct sino al mondiale americano. Un allenatore giovane che conosce l'arte di vincere. Prima che la squadra (senza gli olimpici Crespo, Amaral, Sensini, Buffon, Crippa, Brambilla e Cannavaro, nonché il neoacquisto Thuram e Couto, che potrebbe trasferirsi in Inghilterra o in Spagna o restare, attesi per lunedì) si trasferisse [redacted] ritiro a Baselga di Pinè, il presidente Pedraneschi ha detto che il nuovo Parma è molto forte, da Formula 1. «Ancelotti è il nostro Schumacher ma [redacted]erà su una Williams, non su una Ferrari». Dopo [redacted] ciclo di Scala si apre quello di Ancelotti, lo [redacted] del Par[redacted] Nessuno gli mette fretta, come sarebbe toccato [redacted] Capello, ma [redacted] vince subito [redacted] meglio.

Zola è riconoscente [redacted] Scala: «Ha compiuto un piccolo miracolo vincendo tutto, tranne [redacted] campionato. Ci riproveremo con Ancelotti ben sapendo che il Milan ha qualcosa in più, ha una squadra ben collaudata. Sulla carta, in estate, siamo tutti più forti ma la differenza la fa chi trova subito l'equilibrio tattico giusto. Noi vogliamo fare meglio dell'ultima stagione».

E garantisce ad Ancelotti la massima collaborazione: «E' giovane e non sarà un'avventura facile per lui, [redacted] troverà un gruppo di giocatori assetati di rivincite e, alle spalle, una società che vuole crescere. Dobbiamo pensare sempre più in grande. Rigorosamente»

Bruno Bernardi

INTER

Il tecnico inglese, incontentabile, critica la sfarzosa campagna acquisti di Moratti

Hodgson: mi manca una pedina

«Avevo chiesto Sforza. Galante? Non lo conosco»

MILANO. Raduno in sordina per l'Inter che [redacted] può presentare agli oltre 500 tifosi assiepati intorno alla Pinetina gli acquisti più importanti [redacted] i pezzi pregiati [redacted] formazione. Djorkaeff, Angloma, Ince e Zamorano sono ancora a riposo e altri cinque nerazzurri [redacted] impegnati nelle Olimpiadi. Così, gli applausi sono concentrati su Aaron Winter, l'unico dei sei stranieri presente, al quale i fans hanno già chiesto lo scudetto.

L'olandese, prelevato dalla Lazio a fine contratto, si dice pronto [redacted] non manca di polemizzare [redacted] la [redacted] vecchia società: «Sono qui per vincere qualcosa di importante. Per questo ho scelto l'Inter che [redacted] tra le favorite al tricolore. A Roma era impossibile lavorare seriamente e in tranquillità. La Lazio? Mi spiace che si sia indebolita».

Winter, primo giorno da interista

Polemico anche il tecnico Roy Hodgson con il presidente Moratti e il responsabile [redacted] mercato, Sandro Mazzola. «La squadra si è rinforzata - dice tra gli applausi - però mi manca ancora un centrocampista. Ho chiesto lo svizzero Ciriaco Sforza, che ritengo il più adatto per completare gli schemi. Inoltre, avevo scelto come difensore centrale Henchoz, ma [redacted] arrivato».

La risposta della società non tar[redacted] ad arrivare: Sforza costa troppo (15 miliardi) e Henchoz è stato dichiarato incedibile dall'Amburgo. Come centrocampista l'Inter aveva già raggiunto [redacted] col Torino per Cristallini, ma Hodgson l'ha boc[redacted]

Per la difesa, [redacted] presidente ha scelto personalmente Fabio Galante che il tecnico non pare gradire molto «non lo conosco né l'ho [redacted] seguito. Bisognerà lavorare molto [redacted] di lui per prepararlo perché non conosce la zona». Se Hodgson vuole un altro centrocampista faccia conoscere le sue preferenze. Escluso comunque ogni ulteriore interessamento a Sforza: e per l'alto prezzo e perché non convince il presidente e molti dirigenti.

Hodgson non si impegna per lo scudetto promettendo solo [redacted] grande stagione perché ci sono molti giocatori [redacted] valore che mi danno molta fiducia. Schema? Non ho ancora deciso: alla base ci sarà il solito 4-4-2. L'importante [redacted] migliorare la difesa che in passato in qualche occasione [redacted] ridicola e prometto un gioco più offensivo. Giocheranno i migliori undici, sen[redacted] preferenze».

Il tecnico si sente sotto esame: «Sono qui da sette [redacted] e gli esami [redacted] ho già superati tutti. Devo solo vincere e conquistare un obiettivo importante per farmi apprezzare dai tifosi e dalla società. Anche se qui c'è molta concorrenza: [redacted] al[redacted] le squadre [redacted] partono con grandi ambizioni e puntano al[redacted] conquista dello scudetto. Promettere non costa nulla ma io sono abituato a mantenere gli impegni [redacted] bisogna attendere il responso del campo per capire a quale traguardo possiamo puntare. Siamo comunque in grado di lottare per gli obiettivi più ambiziosi».

E subito ritorna in discussione il ruolo di Fresi: difensore puro secondo il presidente e lo stesso giocatore, centrocampista ancora in fase di perfezionamento per Hodgson. Il tecnico stavolta sembra più possibilista: «Fresi può giocare [redacted] in difesa che [redacted] centrocampo. Vedremo [redacted] fare; può essere un'alternativa per i due ruoli [redacted] ad Angloma. Ma è presto per parlare di queste cose. Adesso sono tutti bravi. Bisogna attendere il campionato per trarre le conclusioni e dire se abbiamo centrato tutti gli acquisti: campioni si diventa in partita».

Più cauti ancora del tecnico, i senatori. Scottato da tante delusioni accumulate negli anni passati il ritrovato Berti smorza ogni facile [redacted]tusiasmo: «Gli stranieri per o[redacted]no tutti bravi ma anche quando è [redacted] Bergkamp tutti [redacted] davano per favoriti e invece è finita male. Non creiamo facili illusioni. In questo momento bisogna pensare solo a lavorare. Juve favorita col Milan per lo scudetto? No, il favorito è solo e sempre il Milan perché la squadra di Lippi si è indebolita».

Un'ora di parole [redacted] applausi, poi tutti in pullman, compresi otto ragazzi della Primavera, per andare [redacted] Sarre, in Valle d'Aosta, dove l'Inter verrà raggiunta mercoledì da Ince, Zamorano, Djorkaeff [redacted] Angloma e dove resterà in ritiro fino al 28 luglio, quando nel municipio di Ao[redacted] ci sarà la presentazione ufficiale.

[redacted]

LE MULTINAZIONALI

SQUADRA	STRANIERI	
MILAN	7	Boban, Davids, Desailly, Dugarry, Reiziger, Savicevic, Weah
INTER	6	Angloma, Djorkaeff, Ince, Zamorano, Zanetti, [redacted] (potrebbe arrivare anche Kanu)
NAPOLI	[redacted]	Ayala, Beto, Boghossian, Caio, Crasson, Cruz
[redacted]	6	Lonstrup, O'Neill, Pascolo, Silva, Tinkler, Vega
[redacted]	5	Boksic, Deschamps, Jugovic, Montero, Zidane
ROMA	[redacted]	Aldair, Dahlin, Fonseca, Thern, Trotta
PARMA	[redacted]	Amaral, Bravo, Crespo, Thuram
[redacted]	[redacted]	Laigle, Mihailovic, Veron, Karembeu

LAZIO

A Formello i tifosi contestano Cragnotti che ha lasciato partire alcuni big, l'allenatore lo difende

Zeman: tranquilli, siamo più forti di prima

«Boksic? Forse avrebbe fatto meglio ad allenarsi un po' di più»

Malgrado [redacted] cessioni Signori è ottimista. «Questa squadra può [redacted] lo scudetto»

ROMA. Tra le grandi la Lazio ha un record: [redacted] ne sono andati tre big e, malgrado il mucchietto di arrivi, la squadra di Ze[redacted] è l'unica ad avere ancora solo nove titolari. Forse Nedved arriverà per sostituire Winter [redacted] il successore di Di Matteo è tutto da inventare. Lo confessa candidamente lo stesso tecnico, Zeman: «Okon è stato preso quando ancora [redacted] si sapeva che Di Matteo sarebbe andato via. E' vero, il giocatore ha qualità per occupare il posto di centrale a centrocampo, ma che funzioni davvero devo ancora scoprirlo. In ritiro per quel ruolo proverò tre o quattro biancazzurri, [redacted] cominciando, però, da Okon che mi servirà in difesa, perché [redacted]sta e Chamot sono in Usa, alle Olimpiadi».

La Lazio, per la classica presentazione della nuova squadra, ha scelto [redacted] le di Formello. Quattro anni fa la grande parata all'Olimpico, mancava solo l'elicottero di Cragnotti. Poi il Foro Italico [redacted] oggi Formello. Evitare le spese è parola d'ordine, anche se i tifosi mugugnano. Ieri contestazione morbida, Cragnotti non c'era e il parafulmine-Zeman ancora regge. Ma, se la società insiste [redacted] dire che è stato accontentato l'allenatore, Zeman precisa: «Sono soddisfatto, questa Lazio è potenzialmente più forte. Certo qualche giocatore che avrei voluto non è arrivato, d'altra parte non si può avere tutto. Questa squadra è competitiva e ha grande volontà, ciò è già una garanzia».

Chiediamo a Zeman: lei è rimasto, mentre Boksic, Di Matteo e Winter [redacted] ne sono andati. Colpa del [redacted] carattere o di cosa? «Oggi comanda sempre più il dio denaro [redacted] si perdono di vista altri valori. Io ho un buon rapporto, anzi ottimo, con i gio[redacted]ri. Che devono fare il loro dovere. Se mi arrabbio è perché vedo fare altre cose. La Lazio mi paga anche per questo. Winter [redacted] avuto una grande offerta dall'Inter. Di Matteo con me era il titolare ed è andato in Nazionale. Non [redacted] cosa avrei potuto dargli di più. Di Boksic non mi sono piaciute le dichiarazio[redacted] sui troppi allenamenti. A parte che si è infortunato [redacted] la Croazia [redacted] che magari, se si fosse allenato come gli altri, avrebbe potuto disputare gli Europei...».

Ecco, rompiamo il tabù. Zeman finora non ha mai parlato dell'Italia, di Sacchi. «Credo che tirare i rigori e segnare i gol non siano compiti del ct. Io dico che l'Italia è stata eliminata da episodi negativi pur avendo dimostrato di essere la migliore e di [redacted] gioco».

E il contratto così lungo di Sacchi? «I contratti da quel che vedo oggi non valgono più. Non vale neanche la parola data...».

Zeman [redacted] di essere condannato a vincere. «Ogni volta è così. Ma [redacted] squadre sono tante [redacted] vincono in poche. L'importante è lottare per qualcosa. E da anni la Lazio è al vertice».

Agli Europei ha vinto la prudenza. Anche Zeman andrà meno all'assalto? «Quel campionato non è piaciuto a nessuno. Giocheremo sempre con il 4-3-3 [redacted] quando prendiamo gol ricordatevi, qualche volta, che non è per forza colpa mia. Io dico sempre di badare anche alla difesa, pur sapendo che ai giocatori piace più fare un gol che correre dietro all'avversario».

Eccoci all'attacco delle meraviglie: Signori, Casiraghi e Protti. Possono giocare insieme, dice Zeman. «Però i rigori li tiro [redacted] - precisa Signori -. Quest'anno siamo meno considerati, e proprio per questo possiamo fare meglio. Lo scudetto? Si può fare, certo è giusto puntarci». Più modesto Casiraghi: «Il secondo posto garantisce la Coppa dei Campioni, mi andrebbe bene». Protti deve ancora [redacted] ambientarsi e borbotta: «Non so neanche se giocherò. Siamo cinque attaccanti, deciderà l'allenatore».

[redacted] Sormani

BOLOGNA

Ulivieri prudente, parla solo di salvezza

BOLOGNA. Mille tifosi hanno salutato il nuovo Bologna che dopo cinque anni di purgatorio e inferno in C e in B ritrova la serie A. E' davvero una squadra tutta nuova quella allestita dal presidente Gazzoni che ha assecondato ogni richiesta dell'allenatore Ulivieri: ben undici sono i giocatori comperati. Le stelle sono [redacted] svedese Andersson e il russo Kolyvanov, formeranno il tandem d'attacco che, nelle speranze del tecnico, «ci daranno i gol per la salvezza, il [redacted] obiettivo massimo». Però, la piazza non s'accontenta, ritiene il Bologna attrezzato per un campionato da metà classifica [redacted] l'ottimismo ha già fruttato 11 mila abbonamenti.

Tra i nuovi figurano Fontolan, Magoni (preso l'altra sera dal Genoa a cui è stato ceduto l'attac[redacted] Morello), il portiere di riserva Brunner, la punta Pier Paolo Bresciani (l'altro Bresciani, Giorgio, autore del gol della promozione, [redacted] finito fuori [redacted] verrà venduto perché giudicato inadatto alla A), i difensori Pavone (ex Atalanta) e Cardone, giunto da Lucca.

Tra i neobolognesi c'è anche una faccia nota, quella di Marocchi: torna [redacted] rossoblù dopo 8 anni [redacted] Juventus. A un punto fermo le trattative per l'acquisto del centrocampista Tomascek, nazionale slovacco. Dopo la festa del raduno il Bologna è partito per il ritiro di Sestola. (f. cer.)

Giornata decisiva per l'acquisto della società, ma anche per le sanzioni del tribunale civile

Calleri-Preziosi: è sì o no

Oggi il Toro esce dall'incertezza

TORINO. Si decide oggi il domani del Toro: incontro decisivo con Preziosi, o si fa l'affare o si chiude. Per la presidenza, 70% di probabilità a Calleri. Restare senza voglia, non facile ma possibile. Le altre probabilità a Preziosi, che - ultime notizie - avrebbe perso entusiasmo per l'avventura. Da Calleri la solita battuta: «Anche se ora resto, il Toro è sempre in vendita».

Seguiamo il corso delle ore di oggi, venerdì 19 luglio. Stamane il Tribunale civile (giudice Gambi) riceve i rappresentanti della società per riaffrontare argomenti delicati e già noti: la conferma che i debiti lo Stato maturati dai tempi delle conduzioni Borsano-Goveani (pagamenti non effettuati e interessi) ammontano a 39 miliardi, la possibilità che a causa di questo debito il Torino Calcio finisca nel regime del sequestro cautelativo. Nel pomeriggio, e quindi già al corrente delle disposizioni del Tribunale civile, Calleri e Preziosi con i loro commercialisti si incontreranno nuovamente. E'un gioco delle coppie: lasciare e prendere, o restare e rinunciare.

Il terzo appuntamento del giorno è sportivo: al mattino visite mediche dello zoccolo duro della squadra (Cristallini, Cravero, Maltagliati e tutti gli altri, ma compreso l'ultimo novità Scarchilli). Per i convocati (25) ritrovo a Gubbio domani mattina, e alle 12,30 la presentazione ufficiale. Lontano da casa, ma almeno si fa.

Il tormentone totale, la telenovela che ha riempito gli ultimi due mesi del Toro, è quindi all'ultima puntata. Un accordo di massima è già stato raggiunto tra presidente e possibile acquirente, ma i debiti pesano. Calleri concede a Preziosi solo una cortissima dilazione per l'ultima parola (prendo, oppure no) nel caso di decisioni traumatiche del Tribunale civile (sequestro). Ma intanto, a chi pensava che davanti al giudice Gambi si presentassero pure uomini di Preziosi, il presidente ha precisato: «Che ci siano professionisti di Preziosi o di qualsiasi altro a riunioni che riguardano il Toro è barzelletta». Una battuta che fa chiarezza.

Le ultime sui movimenti del fronte Preziosi sono contraddittorie. Quella della ricerca di fondi in extremis parte del re dei giocattoli parrebbe ribadire l'intenzione di comprare, ma farebbe sorgere il dubbio di disponibilità economiche limitate. Gode di maggior credito l'altra notizia: la voglia di Preziosi di uscire dalla mischia, ottenuto comunque per la terza volta un grosso riscontro di immagine, lasciando a Calleri e al Torino le responsabilità di aver solo «fatto finta» di vendere.

Siamo davvero alla stretta finale. Due spiegazioni, adesso, per capire i passi importanti del venerdì delle scelte. I 39 miliardi della megamulta potrebbero venir ridotti nel tempo. Come potrebbero? Revisioni del malloppo da parte della Finanza, applicazione della norma relativa al «Concordato regime» appena approvata.

Il sequestro cautelativo che il Tribunale civile potrebbe applicare, e che tanto spaventa, non è una chiusura totale della società. Il Torino «sequestrato» potrebbe gestire le sue attività di routine: stipendi, viaggi e altro. Non potrebbe più fare mercato, ma i giochi-squadra granata sono fatti.

C'è anche dello sport, come già ricordato. Con la squadra, e con Sandreani, saranno domenica a Gubbio i consiglieri Bruno Bonacina e Pier Giorgio Re. Più Federico Bonetto. I convocati sono i portieri Biato, Casazza e Mordenti, i difensori Cevoli, Cravero, Geraldi, Longo, Maltagliati, Martelli, Mezzano, Pedroni e Sogliano, i centrocampisti Cinetti, Cristallini, Di Donato, Fiorin, Flatts, Nunziata, Scarchilli, Sommese, gli attaccanti Balesini, Florijancic, Foglia, Ipoua e Possanzini. E Pelè? Abedi va al Veracruz, campionato messicano. Lo Italia appartiene già al passato.

Bruno Perucca

Preziosi (fianco) e Calleri (sopra) oggi pomeriggio si incontrano per l'ultima volta: c'è l'accordo oppure la trattativa sfuma

NATURALIZZAZIONI FACILI

Chiesti diciannove rinvii a giudizio

AGRIGENTO. Stefano Dambruoso, sostituto procuratore della Repubblica il tribunale di Agrigento, ha chiesto al Gip il rinvio a giudizio di 19 persone per vari reati: associazione per delinquere, falso e abuso in atti d'ufficio in seguito all'inchiesta sulle vicende di falsi oriundi sudamericani che avrebbero ottenuto illecitamente la nazionalità italiana. Nella lista figurano alcuni manager (Cesare Fussone e Vincent Pellegrino), l'ex giocatrice di volley Patricia Ombroni, alcuni presidenti di società di volley e di basket come la Fortitudo di Bologna, la Vbc di Cassano d'Adda e la Due Castelli di Mantova. Renato Palumbi, presidente della Fortitudo (basket) ha escluso coinvolgimenti: «E' errore. Non ho ricevuto avvisi di garanzia, non può stato chiesto il mio rinvio a giudizio. Io e la Fortitudo nella vicenda siamo vittime, parti lese». Nella vicenda, gli altri, è infatti implicato Damiao, colored brasiliano tesserato dalla Fortitudo quando è stato dichiarato italiano e dal prossimo campionato in prestito a Varese. Continua Palumbi: «Damiao fu ascoltato dal magistrato, c'ero anch'io e insistetti per essere sentito come persona informata dei fatti. Mi risulta che il pm abbia più volte dichiarato che i giocatori e le società non erano coinvolte in attività illecite. Damiao lo abbiamo pagato regolarmente e se ci sono stati reati noi li abbiamo subiti».

MERCATO

DUE ACQUISTI PER IL BARCA

Il club veneto non vuole si ripeta la contestazione razzista fatta a Ferrier, poi trasferito a Salerno

Verona teme gli ultrà e rinvia l'arrivo di Nouma

Juve: smentito l'arrivo di Bierhoff, Lombardo piace agli inglesi

MILANO. Il rebus Bierhoff (va alla Juve o no?) rischia di trasformarsi da telenovela in barzelletta. Quando è parso che l'affare andasse in porto, c'è stata l'ennesima smentita della società torinese. Nel contesto dell'operazione si inseriscono le dichiarazioni di Pasqualin, procuratore del tedesco («Smentisco che l'accordo tra Udinese e Juve sia già concluso o che potrebbe essere nelle prossime ore») e le lagnanze di Piazzolla, dg dell'Udinese, il quale precisa che sua frase («L'offerta tecnicamente più valida è bianconera») è stata fraintesa! Ma non è finita. Contestualmente, entra in campo Caliendo (si dice che ieri fosse a Torino), procuratore di Amoruso (pedina di scambio nell'affare, con l'aggiunta di 6 miliardi). Caliendo assicura che il suo assistito non si muoverà da Torino: «Il ragazzo ha appena firmato un contratto quadriennale con la Juve e intende farlo rispettare fino in fondo. Che senso avrebbe finire in prestito all'Udinese quando c'era l'opportunità di rimanere al Padova che gli faceva ponti d'oro pur di convincerlo a giocare in B?». Questo pomeriggio, domani chissà. Il calcio mercato del resto è così mutevole.

Si naviga comunque nella nebbia. Smentite a parte, chi fiuta ogni giorno profumo di mercato giura che sotto la cenere qualcosa si muove. E aggiunge che di Bierhoff bianconero si potrebbe riparlare a fine agosto, quando verranno riaperte le liste di trasferimento per i giocatori sotto contratto e quando Lippi avrà avuto l'opportunità, durante le prime amichevoli, di valutare il peso dell'attuale attacco juventino, di Amoruso soprattutto.

Più imminente e reale sembra invece la cessione del «tornante» Lombardo a una formazione inglese. Dopo l'Arsenal, che però non ha appagato le esigenze del giocatore, lo Sheffield Wednesday si è fatto vivo il vicepresidente bianconero Roberto Bettega. La Juve sta vagliando la proposta. Curiosità: l'astronauta Umberto Guidoni parteciperà sabato mattina alla presentazione dei campioni d'Europa (assenti Zidane e Deschamps, raggiungeranno Chatillon il 25 luglio). Guidoni restituirà alla Juve il gagliardetto, con le firme dei giocatori, che su uno shuttle ha fatto un giretto nello spazio.

Svaniscono frattanto le possibilità che in Italia arrivino due stranieri: il difensore brasiliano Zé Maria, proprietà della Parmalat, fa sapere al Parma essere convinto del trasferimento al Perugia, società che gli offrirebbe molte garanzie. Mentre Pascal Nouma, attaccante del Paris St. Germain, ha rinviato l'arrivo a Verona. La società veneto teme un'altra contestazione razzista degli ultrà, come avvenne per Ferrier, sistematosi in una fase successiva alla Lazio.

Problemi al Parma per sistemare il difensore Couto che ieri ha rifiutato di trasferirsi al Valencia. Il portoghese, in scadenza di contratto nel '97, durante l'incontro i dirigenti parmigiani, ha annunciato che è disposto ad accettare solo il Benfica, la vecchia società. In contrario, raggiungerà il Parma in ritiro. Sogliano gli ha promesso che si metterà presto in contatto con esponenti della società portoghese.

Due acquisti per il Genoa. Ieri mattina Spinelli ha concluso con il Bologna uno scambio: prende Morello, dà il centrocampista Magoni un conguaglio di 500 milioni. L'attaccante ha sottoscritto un contratto triennale da 450 milioni a stagione. Spinelli ha risolto pure il problema del tornante di sinistra prelevando Centofanti dall'Inter: contratto di quattro a 300 milioni stagione. Sono i primi trasferimenti ufficiali dopo la chiusura della calciomercato. Per poter utilizzare subito i nuovi acquisti, le società hanno dovuto provvedere a risolvere i contratti esistenti con i giocatori e a concordare trasferimenti gratuiti.

Nino Sormani

TOTIP

CONCORSO N.

PRIMA CORSA	1 x
Livorno (galoppo)	x 1
SECONDA CORSA	2 2
Napoli (galoppo)	1 x
TERZA CORSA	2 2
Treviso (trotto)	1 x
QUARTA CORSA	1 1
Follonica (trotto)	x 2
QUINTA CORSA	1 1
Taranto (trotto)	2 x
SESTA CORSA	x 2 x
Montecagnano (trotto)	2 x 1
CORSA PIU'	5
Roma (trotto)	4

CONTINUANO DA NOI I QUINDICI GIORNI PIU' FRESCHI DELL'ANNO.

L'estate si annuncia rovente. Rinfrescatevi le idee con le nostre incredibili offerte. Tante occasioni irresistibili per godervi una vacanza indimenticabile con un'auto fiammante, magari con aria condizionata. Piccole rate, la prima a ottobre, e tasso davvero competitivo per non scaldarsi. Se l'idea vi dà un brivido di piacere non prendetevela troppo calda: il 3 agosto è dietro l'angolo.

Su Twingo e Clio finanziamenti in

24 MESI SENZA INTERESSI

Esempio R.L. (2.3p), L.17.500.000 importo finanziato, L.10.000.000, 24 rate mensili L.416,600; T.A.N. 0%; T.A.E.G. 2,45%. Spese dossier L.250.000, imposta bollo L.20.000. Prezzi chiavi in mano, A.P.I.E.T. esclusa. Salvo approvazione FinRenault. Offerte valide fino al 3 agosto, non cumulabili con altre in corso e per vetture disponibili in Concessionaria. Prezzi garantiti fino alla consegna.

oppure

Twingo, L.1.500.000 in meno
SUL PREZZO DI LISTINO

Clio, L.2.000.000 in meno
SUL PREZZO DI LISTINO

oppure

Twingo, L.1.500.000
di supervalutazione dell'usato

Clio, L.2.000.000
di supervalutazione dell'usato

OFFERTE NON CUMULABILI TRA LORO VALIDE FINO AL 3 AGOSTO.

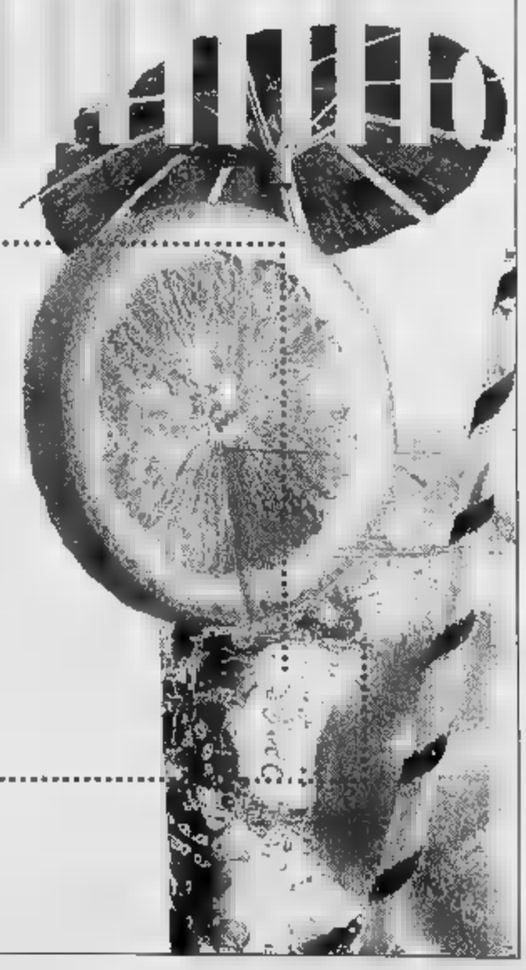

È un'iniziativa dell'organizzazione di vendita Renault della Lombardia, del Piemonte, della Valle d'Aosta e della provincia di Piacenza.

RENAULT
LE AUTO DA VIVERE

Per la prima volta Berlusconi salta il raduno del Milan. Ricominciano altre quattro, Parma in testa

Tabarez farà il Capello

«E' giusto copiare le cose buone»

MILANELLO
DAL NOSTRO INVIATO

Il primo fatto rilevante è che decolla il Milan targato Tabarez, ma non l'elicottero del Dottore. E speriamo non sia subito segnale negativo nella stagione dei grandi ribaltoni. Infatti non era mai successo che Berlusconi saltasse il giorno del raduno. In realtà, alle 12,54, nel cielo grigiastro di Milanello è apparso il bianco elicottero, a bordo non c'era Sua Emittenza, bensì il figlio Pier Silvio, delegato a confermare che il Milan resta sempre nel cuore della famiglia.

E infatti Berlusconi jr ha tramandato subito il messaggio paterno: «Il nostro obiettivo era quello fare del Milan la squadra più forte del mondo. Il programma è ancora completato. Adesso affidiamo a Tabarez il compito di arrivare ancora più in alto». Un proclama che ha messo i brividi al tecnico uruguaiano, che per pare intimorito fronte al perfezionismo che regna nella fabbrica degli scudetti. Ma Tabarez ha già fiutato l'aria che tira e con grande astuzia fa sapere: «Sto aprendo occhi e orecchie e cerco di chiudere la bocca».

Quindi niente proclami, l'esperienza al Cagliari gli è servita per capire che in Italia è duro guadagnarsi il pane quotidiano. Immaginatevi al Milan del dopo Capello. Rischia tantissimo, non farà rivoluzioni: «Capello ha fatto meraviglie, fare meglio sarà dura. Non sono venuto qui per stravolgere nulla, in fondo non è un peccato imitare le buone del passato. La strada sarà la stessa tracciata dal Milan negli ultimi anni».

Capitan Baresi accoglie i due gioielli comperati dall'Ajax: Reiziger (sin) e Davids

La lettera che Berlusconi gli ha consegnato al termine del loro primo incontro non gli lascia scampo. «Non mi era successo prima, l'ho letta riletta diverse volte, la porto sempre con me». Galliani spiega che prima o poi il Dottore ne renderà pubblico il contenuto. Da quello che si sa, Tabarez ha ricevuto le direttive per portare avanti la «mission», perché dire semplicemente missione è meno manageriale, meno elegante. Ma cos'è la mission? Semplice: vincere e poi ancora vincere. Tutto nacque nel luglio dell'87 durante la convention tenuta al castello di Pomerio. Quel giorno Berlusconi decise che il Milan sarebbe diventato padrone che finché il dominio non fosse stato assoluto non sarebbe stata compiuta la mission.

Così Tabarez prosegue la crociata iniziata da Sacchi portata avanti da Capello, i due ex che mercoledì sera hanno telefonato a Galliani per fare gli auguri. Adesso toccherà al nuovo arrivato «vincere attraverso lo spettacolo per fare del Milan un modello». Facile no? Mica tanto. Ancora Tabarez: «Berlusconi mi ha parlato una catena società-giocatori-tifosi. Devo ancora capire qual è il mio ruolo in tutto questo. Ora tocca a me e so già che vincere qui è più importante di tutto quello che ho fatto finora».

Molto, tutto, dipenderà dalla super squadra che gli hanno affidato. Una multinazionale del calcio che Oscar Washington dovrà amministrare con il bilancino del farmacista. Uno dei tanti leaders sarà Roberto Baggio, reduce da una lunga vacanza disintossicante. Il Codino ha voglia di riscatto, ieri concedendosi taccuini microfoni dopo un mese di black ha evitato con nominare tre «nemici»: Juve, Capello Sacchi. Ma è stato comunque chiarissimo: «Sono reduce da una stagione difficile, il trasferimento mi ha tolto la tranquillità, l'ambientamento non è stato facile. Voglio la Champions League. Tabarez è diverso tutti, spero sia più facile avere nuove ambizioni». E meno sostituzioni? Risata. L'Europeo: «Era meglio esserci, ma non ho pensato molto come è andata. E' chiaro che gente non si è divertita, mi fa piacere che si aspettasse più spettacolo». Allusione. Su Vialli: «Non entro nel merito della sua scelta. So è successo a me mi basta».

Lunedì Panucci sarà operato menisco al ginocchio destro, Dugarry continua la rieducazione. Si sbrighino, la mission non può attendere.

Fabio Vergnano

Zola Chiesa la scommessa del Parma; (a lato). Zola dopo il rigore fallito agli Europei

Zola: l'incubo continua

«Sogno ancora quel rigore fallito»

PARMA
DAL NOSTRO INVIATO

Gianfranco Zola ha saputo solo l'altro giorno, leggendolo un vecchio giornale durante il volo che l'ha riportato in Italia dalle Seychelles, che Ravanelli, nella prossima stagione, giocherà in Inghilterra. E' caduto letteralmente dalle nuvole. «Una scelta coraggiosa quella di Fabrizio».

Il nuovo Eldorado del football per il fantasista del Parma è, invece, un incubo. E, se in futuro, anche lui dovesse farsi attrarre dall'isola del tesoro dice che, prima di attraversare la Manica, vi getterebbe dentro un camion di sale per esorcizzare il malocchio che l'aveva colpito all'Old Trafford Manchester a metà giugno.

Quel rigore maledetto fallito contro la Germania l'ha perseguitato anche vacanza, lontano parecchie migliaia di chilometri dal luogo del misfatto. Ora ci scherza su: «Non ci si può tagliare la testa neppure si dimentica facilmente. L'ho sognato diverse volte. Tiravo Koepke parava. Sempre». Nega che, al momento di battere il penalty, quello vero, sulla sua gamba destra abbia pesato, all'improvviso, una responsabilità eccessiva: «Ero più che tranquillo. Anzi, sicuro di far gol. Ho calciato debolmente per non correre rischi di centrare il palo. Non sapevo che Koepke mi aveva studiato conosceva ogni finta. Ecco il mio errore».

Il patron del Parma, Calisto Tanzi, scherzando, l'ha invitato a non cimentarsi più dal dischetto. Zola ci penserà, magari alternandosi con Enrico Chiesa, l'ex cecchino della Sampdoria che Parma ha ingaggiato a peso d'oro per puntare a quello scudetto sinora irraggiungibile. Nell'ultimo campionato, Chiesa ha trasformati tre su tre e non avrebbe remore: «Nessun problema. L'importante è che i miei gol e quelli di Zola Parma riesca a centrare tutti gli obiettivi. Potremmo giocare con Crespo in mezzo a due, ma sarà il campo a stabilire il tridente funzionerà».

Ieri, nel raduno al «Tardini», Chiesa Zola hanno ricevuto l'ovazione di cinquecento tifosi, uno dei quali nostalgico di Stoichkov, con la maglia del deludente bulgaro. L'effetto Chiesa ha già fruttato 18 mila tessere abbonamento (si conta di raggiungere le 21 mila del passato torneo, per un di oltre 11 miliardi: la scorsa stagione furono introitati 13 miliardi).

Zola gira pagina ma volta ancora indietro, per un solo attimo. Non è tormentato dal rimorso di aver impedito all'Italia di proseguire il cammino nel campionato d'Europa «Se avessimo superato il turno saremmo arrivati sino in fondo grazie ad un gioco superiore. L'amarezza è passata quando siamo sbarcati a Milano. M'è venuta la pelle d'oca sentire quegli applausi d'incoraggiamento. Li meritava anche Sacchi. Ha creato una grande squadra e questo gli deve essere riconosciuto».

A Parma ritrova Carlo Ancelotti, già braccio destro del ct sino al mondiale americano. Un allenatore giovane che conosce l'arte di vincere. Prima che la squadra (senza gli olimpici Crespo, Amaral, Sensini, Buffon, Crippa, Brambilla Cannavaro, nonché il neoacquisto Thuram e Couto, che potrebbe trasferirsi in Inghilterra o in Spagna restare, attesi per lunedì si trasferisse in ritiro a Baselga di Pinè, il presidente Pedraneschi ha detto che il nuovo Parma è molto forte, da Formula 1. «Ancelotti è il nostro Schumacher ma correrà una Williams, non su una Ferrari». Dopo il ciclo di Scala si apre quello di Ancelotti, la scommessa del Parma. Nessuno gli mette fretta, me sarebbe toccato a Capello, ma se vince subito è meglio».

Zola è riconoscente a Scala: «Ha compiuto un piccolo miracolo vincendo tutto, tranne il campionato. Ci riproveremo con Ancelotti ben sapendo che il Milan ha qualcosa in più, ha una squadra ben collaudata. Sulla carta, in estate, siamo tutti più forti ma la differenza la fa chi trova subito l'equilibrio tattico giusto. Noi vogliamo fare meglio dell'ultima stagione».

E garantisce ad Ancelotti la massima collaborazione: «E' giovane e non un'avventura facile per lui, ma troverà un gruppo di giocatori assetati di rivincite e, alle spalle una società che vuole crescere. Dobbiamo pensare sempre più in grande. Rigorosamente».

Bruno Bernardi

INTER

Il tecnico inglese, incontentabile, critica la sfarzosa campagna acquisti di Moratti

Hodgson: mi manca una pedina

«Avevo chiesto Sforza. Galante? Non lo conosco»

MILANO. Raduno in sordina per l'Inter che può presentare agli oltre 500 tifosi assiepati intorno alla Pinetina gli acquisti più importanti i pezzi pregiati della nuova formazione. Djorkaeff, Angloma, Ince e Zamorano sono ancora a riposo e altri cinque nerazzurri sono impegnati nelle Olimpiadi. Così, gli applausi sono concentrati su Aaron Winter, l'unico dei sei stranieri presente, al quale i fans hanno già chiesto lo scudetto.

L'olandese, prelevato dalla Lazio a fine contratto, si dice pronto e non manca di polemizzare con la sua vecchia società: «Sono qui per vincere qualcosa di importante. Per questo ho scelto l'Inter che metto le favorite al tricolore. A Roma era impossibile lavorare seriamente e la tranquillità. La Lazio? spiace che si sia indebolita».

Winter, primo giorno da interista

Polemico anche il tecnico Roy Hodgson con il presidente Moratti e il responsabile del mercato, Sandro Mazzola. «La squadra si è rinforzata - dice tra gli applausi - però manca un centrocampista. Ho chiesto lo svizzero Cirinco Sforza, che ritengo il più adatto per completare gli schemi. Inoltre, avevo scelto come difensore centrale Henchoz, ma non è arrivato».

La risposta della società non tarda ad arrivare: Sforza troppo (15 miliardi) Henchoz è stato dichiarato incedibile dall'Amburgo. Come centrocampista l'Inter aveva già raggiunto un'intesa col Torino per Cristallini, ma Hodgson l'ha bocciato.

Per difesa, il presidente ha scelto personalmente Fabio Galante che il tecnico non pare gradire molto «non lo conosco né l'ho mai seguito. Bisognerà lavorare molto su di lui per prepararlo perché non conosce la zona». Hodgson vuole un altro centrocampista faccia conoscere le sue preferenze. Escluso comunque ogni ulteriore interessamento a Sforza: è per l'alto prezzo e perché non convince il presidente e molti dirigenti.

Hodgson non si impegna per lo scudetto promettendo solo una grande stagione perché ci sono molti giocatori di valore che mi danno molta fiducia. Schema? Non ho ancora deciso: alla base ci sarà il solito 4-4-2. L'importante i migliori in campo, centrocampista ancora in fase di perfezionamento per Hodgson. Il tecnico stavolta sembra più possibilista: «Fresi può giocare sia in difesa che a centrocampo. Vedremo cosa fare: può essere un'alternativa per i due ruoli assieme ad Angloma. Ma è presto per parlare di queste cose. Adesso sono tutti bravi. Bisogna attendere il campionato per trarre le conclusioni e dire se abbiamo centrato tutti gli acquisti: campioni si diventa in partita».

Più cauti ancora del tecnico, i senatori. Scottato da tante delusioni accumulate negli anni passati il ritrovato Berti smorza ogni facile entusiasmo: «Gli per ora sono tutti bravi ma anche quando è arrivato Bergkamp tutti ci davano per favoriti e invece è finita male. Non creiamo facili illusioni. In questo momento bisogna pensare solo a lavorare. Juve favorita col Milan per lo scudetto? No, il favorito è solo e sempre il Milan perché la squadra di Lippi si è indebolita».

Un'ora di parole e applausi, poi tutti in pullman, compresi otto ragazzi della Primavera, per andare a Sarre, in Valle d'Aosta, dove l'Inter verrà raggiunta mercoledì da Ince, Zamorano, Djorkaeff e Angloma e dove resterà in ritiro fino al luglio, quando municipio Aosta sarà la presentazione ufficiale.

Nino Sormani

LA MULTINAZIONALE

NAZIONALI	STRANIERI
MILAN	7 Boban, Davids, Desailly, Dugarry, Reiziger, Savicevic, Weah
INTER	6 Angloma, Djorkaeff, Ince, Zamorano, Zanetti, Winter (potrebbe arrivare anche Kanu)
NAPOLI	6 Ayala, Beto, Boghossian, Caio, Crasson, Cruz
	6 Lonstrup, O'Neill, Pascolo, Silva, Tinder, Vega
	5 Boksic, Deschamps, Jugovic, Montero, Zidane
ROMA	5 Aldair, Cahlin, Fonseca, Thern, Trotta
PARMA	4 Amaral, Bravo, Crespo, Thuram
	4 Laigle, Mihailovic, Veron, Karembeu

LAZIO

A Formello i tifosi contestano Cragnotti che ha lasciato partire alcuni big, l'allenatore lo difende

Zeman: tranquilli, siamo più forti di prima

«Boksic? Forse avrebbe fatto meglio ad allenarsi un po' di più»

Malgrado tante cessioni Signori è ottimista: «Questa squadra può vincere lo scudetto»

ROMA. Tra le grandi la Lazio ha un record: se ne andati tre big malgrado il mucchietto di arrivi, la squadra di Zeman l'unica ad solo nove titolari. Forse Nedved arriverà per sostituire Winter ma il di Di Matteo è tutto da inventare. Lo confessa candidamente lo stesso tecnico, Zeman: «Okon stato preso quando ancora non si sapeva che Di Matteo sarebbe andato via. E' vero, il giocatore ha qualità per occupare il posto di centrale a centrocampo, ma che funzioni davvero devo ancora scoprirlo. In ritiro per quel ruolo proverò tre quattro biancazzurri, non cominciando, però, da Okon che mi servirà in difesa, perché Nesta e Chamot in Usa, alle Olimpiadi».

La Lazio, per la classica presentazione della nuova squadra, ha scelto il campo comunale Formello. Quattro anni fa la grande parata all'Olimpico, mancava solo l'elicottero di Cragnotti. Poi il Foro Italico oggi Formello. Evitare le spese è parola d'ordine, anche se i tifosi mugugnano. Ieri contestazione morbida, Cragnotti non c'era e il parafulmine-Zeman regge. Ma, se la società insiste nel dire che è accontentato l'allenatore, Zeman precisa: «Sono soddisfatto, questa Lazio è potenzialmente più forte. Certo qualche giocatore che avrei voluto non è arrivato, d'altra parte si può tutto. Questa squadra è competitiva e ha grande volontà, già una garanzia».

Chiediamo a Zeman: lei è rimasto, mentre Boksic, Di Matteo e Winter se ne sono andati. Colpa del suo carattere o cosa? «Oggi comanda sempre più il dio denaro e si perdono di vista altri valori. Io ho buon rapporto, anzi ottimo, con i giocatori. Che devono fare il loro dovere. Se mi arrabbio è perché vedo fare altre cose. La Lazio mi paga anche per questo. Winter ha avuto una grande offerta dall'Inter. Di Matteo con me era il titolare ed è andato in Nazionale. Non cosa avrei potuto dargli di più. Di Boksic mi sono piaciute le dichiarazioni sui troppi allenamenti. A parte che si è infortunato con la Croazia che magari, si fosse allenato come gli altri, avrebbe potuto disputare gli Europei...».

Ecco, rompiamo il tabù. Zeman finora non ha mai parlato dell'Italia, di Sacchi. «Credo che tirare i rigori e segnare i gol non compiti del ct. dico che l'Italia è stata eliminata da episodi negativi pur avendo dimostrato di la migliore e di avere un gioco».

E il contratto così lungo Sacchi? contratti da quel che vedo oggi non valgono più. Non vale neanche la parola data...».

Zeman sa di essere condannato a vincere. «Ogni volta è così. le squadre tante a in poche. L'importante è lottare per qualcosa. E da anni la Lazio è al vertice».

Agli Europei ha vinto la prudenza. Anche Zeman andrà meno all'assalto? «Quel campionato non è piaciuto a nessuno. Giocheremo sempre 4-3-3 e quando prendiamo gol ricordatevi, qualche volta, che è per forza colpa mia. Io dico sempre di badare anche alla difesa, pur sapendo che ai giocatori piace più fare un gol che correre dietro all'avversario».

Eccoci all'attacco delle meraviglie: Signori, Casiraghi e Protti. Possono giocare insieme, dice Zeman. «Però i rigori li tiro io - precisa Signori -. Quest'anno siamo considerati, proprio per questo possiamo fare meglio. Lo scudetto? Si può fare, certo giusto puntarci». Più modesto Casiraghi: «Il secondo posto garantisce la Coppa dei Campioni, mi andrebbe bene». Protti deve ancora ambientarsi e borbotta: «Non so neanche se giocherò. Siamo cinque attaccanti, deciderà l'allenatore».

Piero Serantoni

BOLOGNA

Ulivieri prudente, parla solo di salvezza

BOLOGNA. Mille tifosi hanno salutato il nuovo Bologna che dopo cinque anni di purgatorio e inferno in C e in B ritrova la serie A. E' davvero una squadra tutta nuova quella allestita dal presidente Gazzoni che ha assecondato ogni richiesta dell'allenatore Ulivieri: ben undici sono i giocatori comperati. Le stelle sono lo svedese Andersson e il russo Kolyvanov, formeranno il tandem d'attacco che, nelle speranze del tecnico, «ci daranno i gol per la salvezza, il nostro obiettivo massimo». Però, la piazza non s'accontenta, ritiene il Bologna attrezzato per un campionato da metà classifica e l'ottimismo ha già fruttato 11 mila abbonamenti.

Tra i nuovi figurano Fontolan, Magoni (preso l'altra sera dal Genoa a cui è stato ceduto l'attaccante Morello), il portiere di riserva Brunner, la punta Pier Paolo Bresciani (l'altro Bresciani, Giorgio, autore del gol della promozione, è finito fuori e verrà venduto perché giudicato inadatto alla A), i difensori Pavone (ex Atalanta) e Cardone, giunto da Lucca.

Tra i neobolognesi c'è anche una faccia nota, quella di Marocchi: torna in rossoblù dopo 8 anni di Juventus. A un punto fermo le trattative per l'acquisto del centrocampista Tomasek, nazionale slovacco. Dopo la festa del raduno il Bologna è partito per il ritiro di Sestola. [f. cer.]

I libri Musumeci: sempre al centro dell'attenzione!

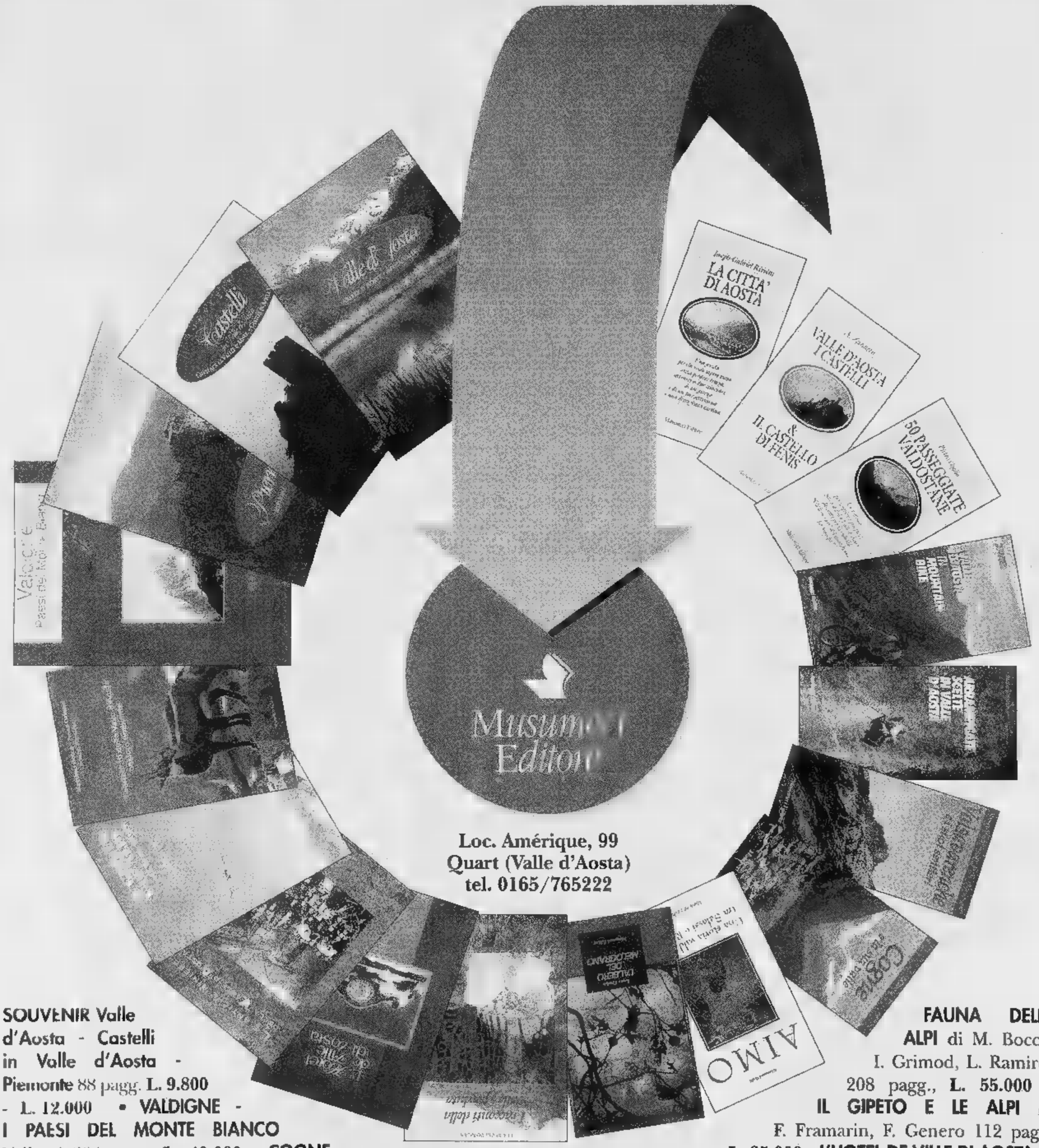

Loc. Amérique, 99
Quart (Valle d'Aosta)
tel. 0165/765222

SOUVENIR Valle d'Aosta - Castelli in Valle d'Aosta - Piemonte 88 pagg. **L. 9.800 - L. 12.000 • VALDIGNE - I PAESI DEL MONTE BIANCO** Valbeni 304 pagg. **L. 40.000 • COGNE E LA SUA VALLE** La Traccia 96 pagg. **L. 19.500 • LA CITTÀ DI AOSTA** di J.-G. Rivolin 152 pagg. **L. 24.000 • VALLE D'AOSTA I CASTELLI & IL CASTELLO DI FENIS** di A. Zanotto 128 pagg. L. 24.000 • **50 PASSEGGIATE VALDOSTANE** di P. Giglio 122 pagg. **L.21.000 ▪ ARRAMPICATE SCELTE IN VALLE D'AOSTA** di M. Minoggio 144 pagg. **L. 28.000 ▪ VALLE D'AOSTA IN MOUNTAIN BIKE** di Pietro e Matteo Giglio 144 pagg. **L. 25.000 ▪ FAUNA DELLE ALPI** di M. Bocca, I. Grimod, L. Ramires 208 pagg., **L. 55.000 • IL GIPETO E LE ALPI** di F. Framarin, F. Genero 112 pagg. **L. 25.000 • L'HOTEL DE VILLE DI AOSTA** di F. Baudin, O. Borettaz 64 pagg. **L. 22.000 ▪ LE ANTICHE MINIERE DELLA VALLE D'AOSTA** di C. Lorenzini 176 pagg. **L. 35.000 • L'ALBERO DEL MELOGRANO** di T. Charles 160 pagg. **L. 22.500 ▪ AIMO** di G. Galli 80 pagg. **L. 18.000 • I RACCONTI DELLA VALLE PERDUTA** di L. Pongan 80 pagg. **L. 26.000 • VALSAVARENCHE E I SUOI SENTIERI** di M. Ferrando, L. Jocollé, P. Dupont 152 pagg. **L. 29.000.**

Tour, la maglia gialla lascia via libera ai ritardatari e arriva a 16 minuti

Rijs ora se ne va a passeggio

Voskamp, beffa in volata

HENDAYE
DAL NOSTRO INVIATO

Partenza della 16ª tappa. Una folla da messa papale in Sudamerica si impossessa della piazza di Pamplona in cui apparirà Indurain, si [redacted] nelle strade vicine, assedia dal centro alla periferia [redacted] percorso del Tour, che Miguel ha perso senza perdere un milligrammo dell'amore che questa città gli ha giurato. Esule sin qui da ogni emozione, anche Rijs sbalordisce: «Mi hanno applaudito [redacted] Indurain fossi fratello. Il padre di Miguel mi ha abbracciato e baciato non [redacted] quante volte». [redacted] campione sconfitto, con la voce appena avvertibile (arriva dal 10° posto della classifica), risponde al suo popolo acclamante: «Sapevo che vi avrei trovato tutti qui anche se non ho [redacted] regalo da offrirvi. Rivali e compagni sono venuti da me, mi hanno detto: mai eravamo stati accolti [redacted] tanto affetto. Avete aggiunto commozione alla commozione».

Al via, quando la corsa s'è [redacted]sciata alle spalle le ultime case di Pamplona, una giovane signora con un bambino in collo sventolava il «cartillo» con il ritratto in giallo di Miguel. Telecirconfusi e crivellati di flash, Marisa e Miguelito Indurain salutavano l'inutile viaggio di papà verso Parigi. Il festival degli affetti era stato preceduto, alle 5 del mattino, dall'esplosione di tre ordigni (la polizia parla di petardi) a Pontelarreina, nelle vicinanze di Pamplona, a mezzo chilometro dalla caserma della Guardia Civil. Nessun danno. L'Eta [redacted] ha rivendicato quella che dovrebbe rientrare nella serie delle [redacted] azioni dimostrative delle frange giovani dei separatisti baschi.

Alla corsa (chiamiamola così). La maglia gialla col carrello dei bolliti appresso viaggia a una media che le consente di restare [redacted] equilibrio [redacted] due ruote. Abbiamo di conseguenza la rituale pattuglia di fuggitivi [redacted] che, ottenuto in breve tempo il vantaggio indispensabile a lavorare in santa pace, fa speranzosa rotta verso il traguardo di Hendaye. E' una pattuglia di quattordici corridori tra i quali annotiamo gli italiani Salvato, Elli, Bartoli e l'italo-svizzero Boscardin. Salvato non ha mai vinto una corsa e appare difficile che possa vincere [redacted] tappa [redacted] Tour. Infatti [redacted] la vince. Elli è un velocista che si esibisce [redacted] volate per piazzamenti ornamentali. Bartoli ogni tanto scatta, ogni tanto ci prova, [redacted] così da [redacted] una settimana, ma non ne azzecca mezza. In quanto a Boscardin, [redacted] appartiene soltanto quando è primo al traguardo.

Vediamo che [redacted] succede. A [redacted] trentina di km dallo stop, Salvato si lancia. Esce all'aperto anche Bartoli. Inseguiti e ripresi. Siamo ai 15 km finali e troviamo [redacted] testa Henn, il campione [redacted] Germania, affiliato allo squadrone Telekom, l'olandese Voskamp, un ventottenne magrissimo, Elli, il francese Thibout e il ginevrino Boscardin. [redacted] fantastico che potrebbe essere la volta buona per un italiano. Ma Voskamp e Henn prendono il largo e vanno a recitare un divertente duetto velocistico. Voskamp, per quanto pelle e ossa, ha un cervello e si colloca alla ruota del teutone. Costretto nella non felice posizione, Henn si volta e [redacted] rivolta a controllare, sino a quando non lo coglie il torcicollo. E' il momento che Voskamp attendeva per mandarlo ko. A 27", Elli [redacted] scatena in uno sprint che gli consente di battere Thibout e Boscardin.

Bisogna attendere la maglia gialla, che secondo i regolamenti ha l'obbligo di arrivare: arriva preceduta dal fedele Zabel e attorniata dai celebri e meno celebri sconfitti, [redacted] ritardo [redacted] 16'56". Lo svizzero Rominger non è caduto e se [redacted] compiace. In compenso, mercoledì è caduto [redacted] motociclista dell'Equipe con fotografo. L'auto ammiraglia dello spagnolo Escartin s'e[redacted] stufata degli slalom dell'acrobatico motard [redacted] l'ha sbattuto fuori. [redacted] seguito ieri uno sciopero dei foto-motociclisti. [redacted] che c'era [redacted] fotografare?

Gianni Ranieri

ELLI TERZO

Ordine d'arrivo: 1. Voskamp (Ola), 154 km in 4h11'2", media 36,927; 2. Henn (Ger) a 2"; 3. Elli a 27"; 4. Thibout (Fra) st; 5. Boscardin a 32"; 6. Ferrigato a 1'26"; [redacted]. Fois; 10. Perona st; 15. Zabel a 16'56".
Classifica generale: 1. Rijs; 2. Ulrich a 3'59"; 3. Virenque a 4'25"; 4. Dufaux a 5'52"; 5. Luttenberger 6'19"; 9. Olano 11'12"; 10. Rominger 11'24"; 11. Indurain a 15'36".
Oggi: Hendaye-Bordeaux, 226 km.
Casartelli: alla partenza da Pamplona la direzione del Tour ha [redacted] segnato ai 4 della Motorola rimasti in gara una targa [redacted] memoria di Fabio Casartelli, che perse [redacted] vita cadendo lungo la discesa dal Col d'Aspet il [redacted] luglio '95. Una messa [redacted] stata celebrata a Lourdes.

V[redacted]p preso di spalle: i fotografi in sciopero si sono limitati ad applaudire

Pantani: Indurain tornerà

Il romagnolo in gara a fine luglio

CESENATICO. Il Tour [redacted] seguito con grande attenzione, alla tivù, da uno spettatore d'eccezio[redacted], Marco Pantani, che sta preparando il rientro dopo nove mesi di calvario. Una corsa deludente?

«Più che di delusione, parlerei di rammarico, ma solo per il fatto [redacted] non averlo potuto disputare. Per il resto, [redacted] sembra un Tour molto interessante e combattuto, che sta per essere meritatamente vinto dal corridore che si è dimostrato il più forte».

Prevedibile la resa di Indurain? «Sinceramente [redacted]. Miguel ci aveva abituati a considerarlo [redacted] uomo imbattibile. Un marziano. Nessuno [redacted] aspettava di vederlo in affanno [redacted] un corridore qualsiasi. E' crollato un mito, ma attenzione a considerare finito il navarro. Un'annata storta può capitare a tutti. Con la sua classe potrà anche risorgere, se ritroverà tutti gli stimoli necessari».

Dal Pantani spettatore, al Pantani corridore. Il romagnolo sta intensificando gli allenamenti sulle strade di casa con i compa[redacted] Artunghi, Simeoni [redacted] Traversoni. Mercoledì ha percorso 170 km, ieri un centinaio. La gamba sinistra sembra rispondere bene.

«Sì, sono abbastanza soddisfatto - ammette Marco - anche se, quando sono sotto sforzo a intensità elevata, avverto ancora qualche fitta. E' normale. La sensibilità della gamba sinistra è ancora ridotta del 15-20 per cento rispetto a quella destra. La forza non è quella di prima e ci vorrà ancora del tempo per recuperare il tono muscolare che avevo prima dell'incidente. Però sono contento: in salita vado già quasi forte come gli altri. Mi sembra un buon segno, dopo sei mesi di inattività».

A fine mese, è deciso, Pantani torna in lizza. «Sì - dice Pantani -. Il 31 luglio disputerò il Circuito degli Assi di Misano. Il giorno dopo, nello stesso località, parteciperò alla Gran Fondo "mondiale" con cento professionisti e un migliaio di cicloturisti. [redacted] il primo vero test sulle mie condizioni [redacted] avrò il 4 agosto a Pescara nel Trofeo Matteotti. Decideremo allora, con i tecnici e i medici, se sarà il caso di continuare a correre o se, per quest'anno, converrà proseguire con gli allenamenti in attesa del completo recupero atletico, che non potrà comunque realizzarsi prima del '97».

[redacted]lla prossima stagione, Marco Pantani difenderà i colori della Mercatone Uno, un grande sponsor che torna nel mondo del ciclismo, rilevando [redacted] pratica il blocco-Carrera, proprio per accompagnare la tanto atteso rinascita sportive dello sfortunato scalatore romagnolo.

Franco Bocca

F1: test [redacted] Monza per Hockenheim

Schumacher promuove la Ferrari «corretta»

Una corsa intera senza problemi ma rinuncia al cambio a 7 marce

MONZA. Missione compiuta. Almeno in prova. Schumacher ieri ha completato la simulazione di un Gran Premio senza [redacted] minimo problema. Presente Jean Todt. Ventisei giri, stop per benzina [redacted] gomme, altri 26. Velocissimo, il tedesco. Specie nel finale quando ha segnato 1'25"54, circa un secondo meno del miglior passaggio in gara '95 sulla stessa pista. Un unico rammarico: la Ferrari ha preferito utilizzare il cambio [redacted] marce, lasciando in officina quello a sette che sarebbe stato utile nei circuiti veloci [redacted] Hockenheim, il 28 luglio.

«Sono comunque soddisfatto - ha detto Schumacher, dopo aver firmato decine [redacted] autografi e stretto centinaia [redacted] mani ai tifosi assiepati lungo le cancellate del paddok - . La F310 si è dimostrata più stabile e costante nel rendimento, abbiamo fra l'altro utilizzato il motore che era montato sulla monoposto di Irvine a Silverstone. Quindi abbiamo percorso più di 400 km».

Aerodinamica modificata con uno scivolo diverso, sospensione posteriore nuova, la Ferrari sembra avere fatto un passo avanti. «Certo mi sarebbe piaciuto avere [redacted] "7 marce" - ha spiegato il campione tedesco - perché ci avrebbe dato altri piccoli vantaggi. Ma avremmo preso dei rischi sull'affidabilità [redacted] in questo momento non sarebbe proprio il caso. Dobbiamo arrivare in fondo alle corse e arrivarci bene. Questo è il nostro obiettivo immediato».

La decisione sul cambio è stata presa a Maranello. [redacted] problema che si era verificato nei test di martedì ha consigliato di attendere. Adesso però arriva il Gran Premio [redacted] Germania. E per la Ferrari saranno giorni di trepidazione, dopo gli ultimi episodi. A Fiorano si sta lavorando a tappe forzate per controllare tutto il materiale. «E' vero che sarò sotto pressione - ha concluso Schumi - . Ma non mi preoccupo: alcune delle mie gare migliori le ho proprio disputate quando la tensione era più alta».

[c. ch.]

SPORT [redacted]

MOTO, ROSSI FIRMA. L'Aprilia ha ufficializzato a Donington, dove si correrà domenica il GP d'Inghilterra, [redacted] biennale a Valentino Rossi, giovane del Team AGV. Subentrerà a Perugini come prima guida sulla 125 per passare, nel '98, in [redacted].

CICLISMO, MORTO FUENTE. José Manuel Fuente è morto ieri a Oviedo. L'ex ciclista spagnolo, [redacted] tempo alle prese con gravi problemi, [redacted] stato per [redacted] anni di fila, tra il '71 e il '74, il miglior scalatore del Giro d'Italia.

[redacted] TURNO PRELI[redacted] Andata del turno preliminare della Coppa Uefa: Barry Town (Galles)-Dinaburg (Lettonia) 0-0; [redacted] Bratislava (Slovacchia)-St. Patricks (Irlanda) 4-3.

BASKET, C'E' [redacted] Adriano Galliani, vicepresidente del Milan, è entrato a far parte del Consiglio della Pallacanestro Olimpia Milano (Stefanel); intende favorire sinergie fra calcio, basket e rugby.

BOXE, [redacted] IN EGITTO. Il campione Wbc dei massimi, Mike Tyson, andrà al Cairo nel prossimo mese di ottobre per incontrare Mohammed Tantaui, il grande Imam di [redacted] Azhar, il massimo centro teologico dell'Islam sunnita.

[redacted] BATTUTO AGASSI. Sorpresa nella Le[redacted] Mason Tennis Classic di Washington: Agassi (n.1) è stato battuto 6-7, 6-0, 6-2 dall'australia[redacted] Rafter. Furlan ha invece superato [redacted] 1° turno, battendo l'armeno Sargsian 6-3, 7-5. Sconfitti Gaudenzi, Nargiso e Pescosolido.

[redacted] TRIS. Combinazione vincente della Tris di galoppo di [redacted] a Modena: 2-5-20. Ai vincitori lire 1.990.100. Quota coppia L. 103.600.

OGGI IN TV. Ore 11 Tennis da Palermo: torneo femm. (Raitre); 13 Auto dal Mugello F 3 (Tele+2); 14,30 Atlanta [redacted] (Raitre); 14,50 Ciclismo da Bordeaux, 18ª tappa Tour de France (Raitre); 15,30 Ciclismo da Bordeaux, 18ª tappa Tour de France (Tmc); 15,30 Golf British open (Tele+2); 17,20 Speciale dopo Tour (Raitre); 20,45 Calcio, Palmeiras-Santos (Tele+2); 22,30 Beachvolley, Lega Master finale masch. e femm. (Tele+2); 1,10 Vela, Giro d'Italia (Raitre); 2,20 Olimpiadi di Atlanta, Cerimonia d'apertura (Raidue).

GRANDE OPERAZIONE
ULTRASALDIWOLMER

P[redacted] tutto LUGLIO con l'operazione ULTRASALDIWOLMER, non solo potrai acquistare tende, tappeti, moquette, materassi e tutta la biancheria per la casa con [redacted] 70%, ma potrai, [redacted] gli stessi sconti, pagare anche con comode rate ad [redacted]

ULTRASALDIWOLMER: un'occasione da non perdere.

Parola di Wilma Goich

Numero Verde 167-219501 INFORMAZIONI GRATUITE

WOLMER

in via Sandro [illegible] e c in [illegible] 68

2/7/96 Com. eff.

PIÙ MEMORIA PIÙ PRESTAZIONI

PREMIUM 100 PCI MULTIMEDIALE
• CASE MINITOWER • ALIMENTATORE CE • MAINBOARD PENTIUM® 100MHZ PCI CON CACHE PIPELINE BURST • 16 [redacted] RAM • HD 1.3 Gb • SVGA 1280X1024 (16 ML. COL.) CON DECODER MPEG INTEGRATO • DRIVE 3"1/2 1.44 MB • S.O. PER WINDOWS 95
[redacted] ROM [redacted] | 16 [redacted] | HD 1.3 Gb | CASSE | AUDIO 16 BIT
IL TUTTO A SOLE L. 1.998.000

PREMIUM 133 PCI
• CASE MINITOWER • ALIMENT. CE • MAINBOARD TRITON® 133 MHZ PCI CON CACHE PIPELINE BURST • SVGA 1280X1024 PCI (16 ML. DI COL.) ESPANDIBILE A 4 MB CON DECODER MPEG INTEGRATO • DRIVE 3"1/2 1.44 MB • TASTIERA PER [redacted]
32 Mb | HD 1.3 Gb
20 PACCHETTI SOFTWARE
IL [redacted] A SOLE L. 2.198.000

PRESTAZIONI DEI SISTEMI PC PER SINGOLE APPLICAZIONI

20 PACCHETTI SOFTWARE INCLUSI NEL PREZZO

ELENCO SOFTWARE:
• COREL [redacted] 5.0 [redacted] Il meglio per la grafica e l'editoria elettronica • WINDOWS [redacted] Il nuovo sistema operativo a 32 bit • GUIDA A WINDOWS 95 su CD-ROM • GENIAS Enciclopedia Universale in italiano • WORK 4.0 per WIN 95 Tutti gli strumenti per il lavoro e l'uso personale • ERRATA [redacted] 1.0 Il famoso [redacted] grammaticale • PC CILLIN lite Antivirus studiato per Windows 95 • [redacted]H IN TOUCH Corso Multimediale per imparare l'inglese • PFAMILY 1.0 Gestione del bilancio famigliare • DIZIONARIO ITALIANO DEVOTO-OLI Versione multimediale del famoso vocabol. • PHACT Gestione magazzino e contabilità semplificata • WZIP 1.0 Compressore di dati per Windows • REGOLO 1.0 La redditività del risparmio in famiglia • MEDIALIBER Antologia multimed. della lingua italiana • CAD/3X DRAFTER Il cad 2D per tutte le applicazioni profess. • BLUE CHIP DAY La borsa in diretta sul vostro PC • SENSIBLE SOCCER Il fantastico gioco del calcio • TORNADO Il realistico simulatore di volo • SIMPLY TRANS Traduttore ital.-ingl. e ingl.-ital. • KIT INTERNET per Video on Line più abbonamento 15 giorni con mail-box.

I SUPER UNION IN ITALIA:
CUNEO · TORINO 1 · TORINO 2 · MILANO · MILANO · RIMINI · GENOVA · BOLOGNA · ANCONA · FIRENZE · ROMA · SALERNO · VARESE · BRESCIA

PUNTI VENDITA:
Conegliano (TV) 0438/412372 · VERONA 045/8003531 · LA SPEZIA 0187/513564 · RIETI 0746/203161 · LECCE 0832/354399 · COSENZA 0984/75741 · R. CALABRIA 0965/22973 · PESCARA 085/4214777 · AVEZZANO (AQ) 0863/414889 · CATANZARO 0961/737454
Monte S. Giusto (MC) 0733/837020 · CAGLIARI 070/486928 · MANTOVA 0376/379863 · MAGLIE (LE) 0836/427910 · ANDRIA (BA) 0883/598515 · CROTONE (CZ) 0962/901539 · NOVARA 0321/35894 · COMO 031/343246 · NAPOLI 081/5585149

SUPER UNION

OLTRE 4000 ARTICOLI TRA COMPUTERS ED ACCESSORI
IL 1° VERO SUPERMERCATO DELL'INFORMATICA

Tutte le [redacted] figurazioni si intendono monitor [redacted] luse. Tutti i marchi ® sono registrati dai legittimi proprietari. Prezzi IVA [redacted]

Coupé vero e cabrio, basta azionare un comando

Via, con o senza tetto

In prova con la Mercedes Slk

FIRENZE
DAL NOSTRO INVIATO

Il tastino è a destra, sulla struttura centrale tra il posto di guida e quello del passeggero. Lo tiri indietro, e il coupé in cui sei seduto si trasforma in cabriolet. Il tetto si scompone, si snoda sinuoso e si ripiega nel portabagagli. Spingi il comando in avanti e il cabrio torna a diventare coupe. Tempo dell'operazione: 25 secondi.

È un gioco affascinante, l'elemento più spettacolare della Slk, il nuovo modello che la Mercedes metterà in commercio a partire da metà settembre in Italia (e in Europa; negli Usa da gennaio). Un gioco tanto affascinante che rischia di mettere in secondo piano tutto il resto: che, pure, è sostanzioso, come si conviene a una vettura con la stella a tre punte. Una bella linea, seppure con qualche appesantimento nella coda, una qualità eccellente, contenuti tecnologici di prim'ordine e un comportamento stradale piacevolissimo, ovviamente più eccitante nella versione con il compressore, come abbiamo avuto modo di provare a Firenze e dintorni.

La Slk, presentata in anteprima al Salone di Torino, è piaciuta subito, tanto che a Stoccarda sono travolti dagli ordini: «Abbiamo già venduto tutta la produzione prevista per il '96 e il '97» dicono con orgoglio in Mercedes. Come dire 43 mila vetture e mila più 35 mila! «Se ne ordini una oggi - aggiungono quelli della filiale italiana -, la riceverai ai primi del '98». Nel nostro Paese, che sarà con quello americano il mercato estero più ricco per la Slk, è previsto quest'anno uno stock di 400 pezzi e di 1000 nel prossimo (7000 negli Usa). Ma che cos'è la crisi?

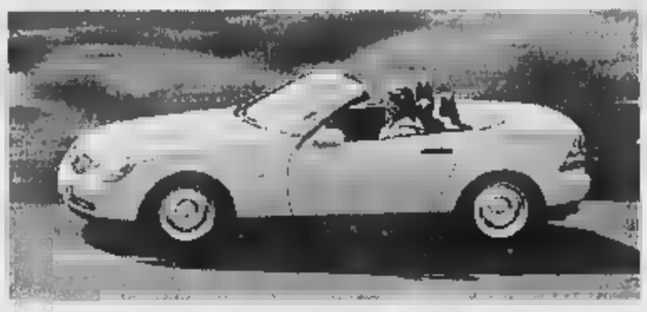

La Mercedes in veste cabriolet. Il mercato principale della Slk sarà quello degli Usa

Tanta voglia di Slk che Stoccarda è accaduto l'inaudito per la prima volta nella storia, i dipendenti della Casa tedesca sono possono acquistarla in fabbrica secondo le tradizionali procedure (e relativi vantaggi economici). Sentite. «Abbiamo organizzato una lotteria - dicono tra imbarazzo e divertimento in Mercedes -: in palio 300 esemplari. Nel '97, con la produzione a regime, saliranno a 1700».

Sarà l'effetto tetto (a proposito, si chiama «vario»)? In realtà, è la prova che basta realizzare auto realmente vicine ai gusti del pubblico per avere successo. Una politica che un tempo in Mercedes non seguivano (e si rischiò il ribaltone) e che adesso, invece, è diventata il leit-motiv della Casa. Stoccarda è proiettata in un piano di rinnovamento della gamma che si chiuderà nel 1998 con l'introduzione delle Classi A (la compatta) e M (il fuoristrada di lusso made in Usa) e che ha già visto arrivare la C e la E con relative station wagon mentre presto sarà presentato un coupé derivato dalla C.

La Slk (37 mesi il time to market, un miliardo di marchi l'investimento tra ricerca/sviluppo e impianti) è proposta in tre versioni, tutte sospinte da motori 4 cilindri sedici valvole. Un due litri (1998 cc) è versione aspirata (136 Cv) dotato di variatore di fase e sovralimentata mediante compressore meccanico (192 Cv) è un 2300 (2295 cc) sempre con compressore (193 Cv). Prestazioni, rispettivamente: 208, 230 e 228 km/h (con cambio automatico), da zero a 100 l'ora in 9,7, 7,7 e 7,5 secondi. Prezzi: milioni mila lire, milioni (con climatizzatore e controllo della trazione), 74 milioni e 200 mila lire.

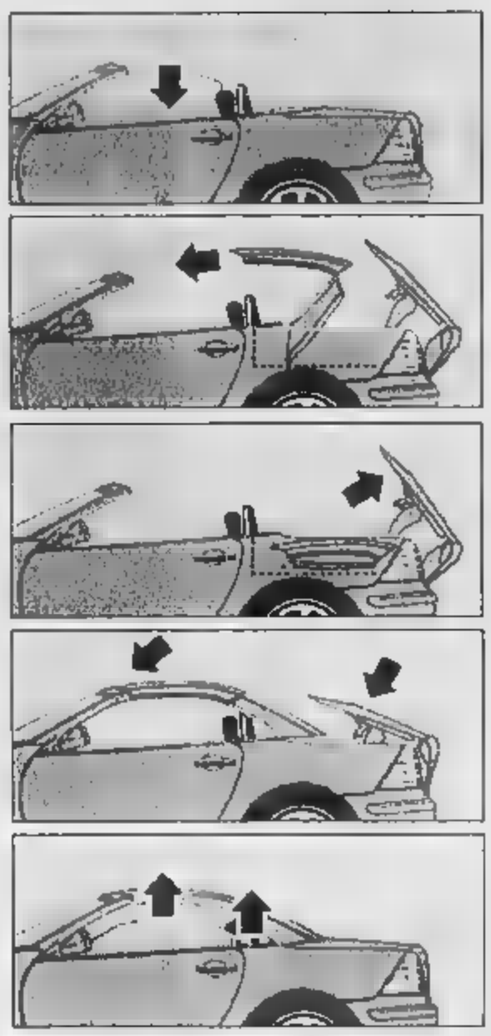

Nel disegno come la Slk si trasforma da cabrio in coupé attraverso un sistema che solleva il tetto dal vano posteriore e lo in posizione

Ovviamente, la Slk è al top per la sicurezza e impiego, per ridurre il peso, anche il magnesio. Più che un giocattolo, certo non portatevi dietro tanti bagagli: il gioco del tetto riduce lo spazio (327 litri il volume). Ma al mondo non si può avere proprio tutto.

Fenu

Relazione di Fusaro all'assemblea Anfia

I nodi da sciogliere per rilanciare l'auto

Dal forte carico fiscale sul settore all'assenza di una politica globale

TORINO. Il difficile momento che l'industria dell'autoveicolo, e dell'auto in particolare, stanno attraversando proprio mentre sono «nel pieno di un grande sforzo di espansione internazionale», impone rapide soluzioni per quei problemi che oggi penalizzano la nostra industria del settore. Lo ha detto Piero Fusaro, presidente dell'Anfia, all'assemblea dell'associazione, svoltasi mercoledì al Lingotto, presenti il ministro dei Trasporti Claudio Burlando, il presidente della Confindustria Giorgio Fossa, il presidente della Fiat Cesare Romiti e l'amministratore delegato Paolo Cantarella e il n. 1 Fiat Auto Roberto Testore.

I principali condizionamenti strutturali da rimuovere rappresentati soprattutto dal massiccio carico fiscale troppo scarsamente reimpiegato nelle infrastrutture (poco più di un quarto); dalla mancanza di una quadro organico di politica dei trasporti e della mobilità, fondamentale per lo sviluppo economico del Paese; dall'eccessiva burocratizzazione dei rapporti con la pubblica amministrazione; dalla mancata applicazione delle revisioni delle vecchie auto, come previsto dal nuovo codice della strada. Meno male che, secondo il ministro dei Trasporti, le nuove norme entreranno in vigore entro l'anno.

Proprio al delicato problema il presidente dell'Anfia aveva dedicato una parte importante della sua relazione, ricordando il nostro parco circolante, che è fatto di 30 milioni di auto, abbia un'anzianità di oltre 14 anni (il 10% supera i 15), la maggiore tra quella dei Paesi a pari motorizzazione. La presenza di vetture tanto anziane determina emissioni da 12 a 15 volte superiori a quelle di un modello catalizzato e maggiori consumi (25%). Inoltre auto meno sicure, in sé o per la manutenzione. Ed aveva sottolineato come il nuove norme (prima revisione a 4 anni dall'acquisto e successivamente ogni due anni contro gli attuali 10 e 5) «potrebbero rimediare in breve a questo stato di cose».

Piero Fusaro, presidente Anfia

Passando a un altro argomento di grande attualità, quello della pressione fiscale sul settore, Fusaro ha fatto notare che «questo carico, da sempre molto elevato, va continuamente inasprendosi e, insieme alla stagnazione dei consumi, è una delle principali cause di freno alla crescita del mercato interno». Quest'anno il gettito arriverà a 114.000 miliardi di lire, il 22% del totale delle entrate (+8% sul 1995), superiore a quello di Germania, Francia e Regno Unito.

Il meccanismo burocratico è tale ingente prelievo è poi estremamente complesso e, a tale proposito, ha affermato che contro le quattro operazioni necessarie in Germania per immatricolare un autoveicolo, le tre della Francia e una della Gran Bretagna, in Italia ce ne vogliono addirittura 13. Anche su questo punto, il ministro ha assicurato alcuni provvedimenti semplificativi.

«La forte pressione tributaria - ha proseguito Fusaro - comprime la domanda di (in Italia nel primo semestre è scesa dello 0,7% contro una crescita del 5% in Europa) e contribuisce a invecchiare ulteriormente il nostro parco circolante. A si aggiunge la carenza di infrastrutture per le quali «auspichiamo la ripresa degli investimenti, quanto meno quelli destinati ai nodi stradali di primaria importanza».

La politica della mobilità, se è complessa in tutti i Paesi europei, in Italia «presenta risvolti particolarmente critici». La crescente domanda di trasporto su strada, che oggi rappresenta nel nostro Paese l'85% del traffico totale (70% la media europea) e sulla quale si riverserà l'80% della futura domanda aggiuntiva (+30% nei prossimi 15 anni), «dovrà trovare infrastrutture stradali idonee ad accoglierla, superando le attuali critiche situazioni». A questo proposito ha condannato le richieste di pesanti misure fiscali proposte dalla Commissione europea per internalizzare i cosiddetti «costi esterni» dei veicoli che minerebbero la competitività della nostra industria e di quella europea «creando recessione e disoccupazione».

Anche per la mobilità nelle città, è auspicato un approccio sistemico ai vari problemi che abbia come obiettivo un nuovo equilibrio tra domanda e offerta». Un notevole contributo potrebbe arrivare dalla «riqualificazione del trasporto pubblico locale», che si trova di fronte ad un parco di 40.000 autobus con un'età media che supera oggi gli 11 anni contro i 9 del 1989 e i 7 dell'Europa. Si valuta, inoltre, che 14.000 bus (35%) abbiano un'anzianità di oltre 15 «con pesanti riflessi negativi su inquinamento, sicurezza e costi di gestione». Molto critica anche la situazione dei parcheggi.

Tra principali iniziative dell'associazione nel 1995 sono state ricordate quelle riguardanti l'ampio programma svolto per la promozione della cultura della qualità che si è concretizzato con la guida AVSQ '94, adottata dal Gruppo Fiat per la valutazione dei fornitori e fatta propria anche dalle associazioni autoveicolistiche e della componentistica di Francia e Germania, dovrebbe presto aggiungersi accordo i tre grandi costruttori americani e la difesa degli interessi del settore piano internazionale.

Renzo Villaro

CARROZZIERI

Al volante di una vettura-saggio: la Barchetta di Stola

Dedica, come corre forte la pantera fatta a mano

La Dedica e un'auto-laboratorio: si guida col casco, come una moto; di fianco, il divertente cruscotto, e tutto lanwera, lucidata a mano

TORINO. Ha il respiro travolgente di una pantera appena tocchi il cambio. Il soffio potente del mistegate (la valvola del turbo) ti mette in guardia, ricordandoti che stai guidando una vettura speciale. Un test con la Dedica di Stola, che venne presentata e incuriosì molto al Salone torinese, regala brividi intensi ed emozioni forti.

Capelli al vento e volante ben stretto con due mani, per evitare che la pantera scappi, entri subito in un'altra dimensione. Ti sembra d'essere in pista, pronto a sfidare Schumacher. Dedica ha il fascino selvaggio e animalesco di un felino di razza, nato per correre. E sa coniugare simpaticamente tecnologia elevata (il gruppo Stola, 7 aziende e mille dipendenti, è specializzato nella lavorazione di lamiere dell'ultima generazione) con una linea d'accentuato ed ostentato gusto retrò, da nostalgica vettura Anni Quaranta.

Delle tante «evoluzioni» della Fiat Barchetta, questa merita attenzione perché è certamente tra le più originali e prestazionali. Il motore 2 litri sovralimentato (lo stesso della Delta e del Coupè) è stato leggermente modificato e, con 240 Cv, garantisce una velocità di punta di oltre 250 km all'ora. La trazione è anteriore.

Ma la caratteristica più interessante è un'altra: Dedica è nata ed è stata costruita in modo assolutamente artigianale. «Il disegno è di Aldo Brovarone - racconta Alfredo Stola -, che quando era alla Pininfarina contribuì tra l'altro all'ideazione di capolavori come la Dino Ferrari e la Ferrari Superamerica. Qualche mese fa, per pura amicizia, ha schizzato a tempo di record il progetto di questo spider fuori dagli schemi. E abbiamo realizzato in soli 56 giorni». Un piccolo miracolo automobilistico. Tutto fatto a mano, come facevano ai tempi eroici i carrozzieri di una volta. E tutto in lamiera battuta, lavorata partendo dal bozzetto e dalle sagome di cartone. Decisamente inusuale, anche impegnativo, nell'era dei computer.

«Non siamo stilisti - aggiunge Stola -, ma carrozzieri al servizio delle Case e dei centri stile. E' la prima volta che ci facciamo vedere, che una nostra vettura va in vetrina. Non è stato un peccato di presunzione: abbiamo voluto semplicemente dare un saggio delle nostre capacità tecniche». Una Barchetta-laboratorio, nella quale non si trova un solo particolare, più insignificante, di plastica. In lamiera lucidata sono perfino il pomello del cambio, gli specchietti retrovisori, le cornici dei cinque strumenti circolari a base bianca, anche loro stile Anni Quaranta. Sembra venire dal passato dei gentlemen-drivers anche il colore verde-pisello, che ben si sposa con l'armonia della vettura.

Il sedile del guidatore è più alto, quello del passeggero classicamente basso, «da navigatore», mentre il parabrezza stilizzato (che richiama il disegno del rollbar incassato) aumenta la suggestione dell'insieme. Divertente e impegnativo provare questo prototipo nelle tortuose strade collinari, e poi scatenare tutta la sua forza animalesca nei rettilinei. Anche richiede una guida attenta, proprio per le caratteristiche tecniche e le capacità altamente prestazionali di Dedica, che pesa 1035 kg e sa comunque essere agile. I freni Brembo sono da competizione, molto simili a quelli da F.1, efficaci, immediati; le ruote in lega, per ospitarli, sono stati notevolmente allargati. Sollevando la copertura posteriore, emerge un piccolo vano bagagli e l'alloggiamento dei due caschi integrali, da indossare alle alte velocità.

Questa vettura ha incuriosito gli stranieri (francesi e tedeschi in particolare), al punto che non è da escludere una sua evoluzione. Dedica passa inosservata, ma è soprattutto il suo iter costruttivo - partendo dal disegno base della Barchetta Fiat, della quale conserva la mascherina e le caratteristiche luci posteriori - a renderla singolare saggio creativo, vetrina tecnologica: il vero motivo per cui Stola l'ha proposta al giudizio del grande pubblico dei saloni.

Piero Bianco

GIAPPONESI ALL'ATTACCO

A settembre la seconda generazione della vettura costruita in Inghilterra

L'Europa più che mai nel mirino

La Nissan spera nella Primera per rilanciarsi

SUNDERLAND. La seconda generazione della Nissan Primera sarà commercializzata in Europa a fine settembre, cioè a 10 mesi dalla presentazione della versione giapponese al Tokyo Motor Show. Un po' più lunga (8 cm), con un passo cresciuto di 5 cm (benché il pianale sia sostanzialmente immutato) e più personale della versione precedente - nata nel febbraio del '90 e costruita in novecentomila unità, 606.762 in Gran Bretagna e il resto in Giappone - la serie avrà un ruolo importante sulle sorti di questa Casa.

La Nissan, infatti, nonostante sia storicamente la marca giapponese più venduta nel Vecchio Continente e la prima ad avervi collocato dei transplants (metà Anni 80), accusa problemi di sovrapproduzione. Lo stabilimento di Sunderland (3 milioni di metri quadri e oltre 4000 dipendenti), nel Nord Est della Gran Bretagna, costruisce la Micra (125.564 unità nel '95) e la Primera (89.782). L'impianto può sfornare annualmente fino a 300 mila unità, ma nel 1995 ne ha totalizzate solo 215.346, già meglio del '94 (205.195), però sempre meno del '93, record da quando sono in linea le due vetture. Allora vennero realizzate 246.285 auto.

La produzione di un terzo modello (intermedio tra Micra e Primera), che dovrebbe saturare la capacità di Sunderland, sembra scivolata di un paio d'anni, fino al E così diventa ancora più determinante il successo commerciale nuova Primera. Che in Inghilterra viene costruita versione a quattro porte e bagagliaio separato, soprattutto a cinque porte, portellone. Quest'ultima viene esportata anche in Giappone, dove la Nissan si concentra su 4 porte e station wagon.

Dal Sol Levante arriva in Europa circa quinto dei materiali necessari al montaggio della Primera, fra cui il debuttante Turbodiesel di 1998 cc, 90 Cv e 175 km/h, motore che dal '97 sarà fatto in Gran Bretagna. Proprio in vista del nuovo impegno costruttivo, lo stabilimento di Sunderland è stato aggiornato investimento complessivo di 600 miliardi, comprensivi dello sviluppo del nuovo prodotto.

L'evoluzione della Primera 2, come avviene tradizionalmente per i modelli di buon volume produttivo (vedi la Golf), ha seguito la strada dell'innovazione morbida piuttosto che quella della drastica rivoluzione. Tanto che, a prima vista, non è facile scoprire le differenze fra la nuova e la vecchia generazione. Ma che, invece, interessano quasi tutti gli elementi della scocca - soprattutto nel frontale e, ancor di più, nella coda, con bagagliaio più funzionale - e nei motori. In Italia, oltre al Turbodiesel, saranno disponibili un benzina con testata 16 valvole (1597 cc, 100 Cv e 180 km/h) e un due litri, sempre 16 valvole, da 130 Cv, 205 l'ora e passaggio 0 a 100 km/h in 10 secondi: offre, rispetto al precedente propulsore, miglioramenti coppia (+30%) e potenza (+20%).

Identificata la sigla di progetto «EQ», derivante dalle impegnative iniziali delle parole «Enjoyment & Qualityn (Piacere & Qualità), la nuova Primera dovrebbe trovare in Italia 10-12 mila clienti annui. Finora, nell'arco sei anni, sono circa 58 mila gli italiani che hanno già acquistato

In questo attacco all'Europa la Primera conta soprattutto su un originale retrotreno, che concilia i vantaggi dell'assale rigido con quelle dell'architettura multi-link, su uno stile complessivo un po' più dinamico e su interni maturati in termini di ergonomia e comfort, con più attenzione alla sicurezza attiva e passiva. Lo testimoniano, fra l'altro, i progressi registrati nel disegno della plancia e il moderno tipo di proiettori scelto.

Giulio Mangano

OPEL

Anche la Casa tedesca segue la strada del motore a iniezione diretta

Diesel, ecco la carta vincente

Pronto un moderno 2 litri per la nuova Vectra

RUSSELSHEIM. Diesel: se ne parla sempre di più. Oro è di scena l'Opel, che ha messo a punto una gamma di motori a iniezione diretta con turbocompressore e plurivalvole. Una versione 2 litri (82 Cv) sarà montata sulla nuova Vectra in autunno: seguiranno quelle da 100 Cv intercooler e 2,2 litri (120 Cv).

I Diesel adottano la sigla Ecotec, acronimo di Economy-Ecology-Technology. Rispetto al precedente 1700 Turbodiesel, il due litri ha un consumo inferiore del 17% e le emissioni allo scarico minori del 20% sugli standard EU 96. In pratica, la Vectra consuma 4,9 litri/100 km secondo le norme Cee oppure 5,9 litri secondo le nuove regole 93/116/EG che prevedono un ciclo prova con percorsi più lunghi ad alta velocità.

Tra le soluzioni più interessanti, la distribuzione a un solo asse a camme in testa, il che ha richiesto un disegno piuttosto complesso della testa medesima; le valvole con punterie idrauliche e gli iniettori centrali sistemati esattamente sotto all'asse a in modo trovarsi nella posizione più favorevole per la combustione. poi la valvola di chiusura condotto aspirazione per ciascun cilindro, che funziona ai bassi regimi in modo mantenere una elevata turbolenza dell'aria aspirata.

Uno dei segreti di questa nuova serie di motori sta nella pompa Bosch del tipo rotativo apparentemente uguale a quella classica capace di fornire una pressione prossima ai 1000 bar (che diventano agli iniettori grazie alle pressione). Un elemento fondamentale per il successo dell'iniezione diretta. La pompa, pur essendo meccanica, è dotata di una raffinata regolazione elettronica dei tempi e delle modalità dell'iniezione per minimizzare la rumorosità. A tale scopo è dotata di una propria centralina collegata a tutti i sensori del motore mediante il «bus», ossia la linea collegamento generale dei dati.

I tecnici della Bosch, specialisti del settore, stanno mettendo a punto anche il sistema «Monojet» alimentazione a pressione costante e iniettori comando elettronico che sarà utilizzato per prima dalla Mercedes. E si lavora inoltre a un terzo sistema, costituito da gruppi pompa-iniettore singoli per ciascun cilindro azionati dall'asse a camme.

Bisogna dire che il Diesel si sta rivelando una carta vincente per i e i tassi di inquinamento inferiori a quelli del motore a benzina. Sta avvenendo specie di rivoluzione tecnologica perché tutti i grandi costruttori si orientano Diesel a iniezione diretta anche per le automobili, soluzione universalmente già adottata per i veicoli industriali. Ed da ricordare il fatto che si compiono anni dalla prima realizzazione pratica del motore ad autoaccensione brevettato da Rudolph Diesel tre anni prima, nel 1893.

Gianni Rogliatti

Montezemolo presenta in Germania la F133

La Ferrari si consola con una nuova regina

Potente granturismo con motore 12 cilindri Schumacher in pista, 2000 clienti ospiti

Nel disegno come si presenterà la nuova Ferrari granturismo firmata Pininfarina nella linea A lato, il presidente Montezemolo

ADENAU. Da sempre produzione e corse (prima ogni genere, oggi soltanto la Formula 1) costituiscono due facce della Ferrari. Granturismo da favola e vetture da competizione si intrecciano nella storia del Cavallino, formando, nel bene e nel male, un insieme unico. E vero che le vicende dei Grandi Premi si riflettono più direttamente sulle vendite (nel senso che vanno bene anche quando non si vince nei circuiti), è chiaro che le gioie e i dolori delle rosse da pista fanno da sfondo ai gioielli stradali «made Maranello». Almeno sul piano psicologico.

Siamo, purtroppo, in tempi dolorosi per la Ferrari che corre, mentre quella che produce va a gonfie vele e si prepara, domani al Nürburgring, in Germania, a presentare una nuova regina. Un evento atteso con interesse e curiosità, perché la F133 è chiamata a sostituire una grande Ferrari, la Testarossa e 512 che dir si voglia: una berlinetta sportive, ad altissime prestazioni, capace di unire tecnologia e artigianato, sprint e confort come non mai. Tant'è vero che è stata abbandonata l'architettura del motore centrale a favore del classico schema anteriore, che offre più spazio a bordo.

Una giornata che si spera - non dire? - consolatoria per Luca Montezemolo, il Cavallino e i suoi tifosi dopo queste settimane amare. Pur sempre una festa, perché le Ferrari sono vetture specialissime, superar che nessuno, in tanti anni, è riuscito a insidiare sul serio. Sì, qualche fuoco d'artificio, ma poi il tempo, sul piano industriale ed economico, ha finito per dar ragione alla Casa modenese, di cui leggenda e immagine intaccata dai ko della Formula 1 e che, anzi, trova nuovi sbocchi e mercati in giro per il mondo.

La F133 completa il rinnovamento della gamma Ferrari, aggiungendosi alle F355 nelle varie versioni, alla 456 GT e GTA, alla F50. Due posti secchi, lo stesso motore della 456 GT (un 12 cilindri a V di 5.5 litri) messo a punto per un impiego più sportivo e con una potenza che si aggira intorno ai 500 Cv. Cambio a 6 rapporti (non a volante), un pizzico di elettronica (controllo della trazione e impianto Abs disinseribile a scelta del pilota), telaio in tubi che si ispira alla tradizione ma con soluzioni innovative. E design, naturalmente, studiato dalla Pininfarina.

Nel week-end, coi partecipanti Schumacher e Irvine, ci saranno anche gare della Challenge Ferrari. In arrivo duemila ospiti da tutto il mondo per una Woodstock in rosso. E per una volta, se si può, non pensiamo alla Formula 1. [m. fe.]

Dal «free box» al trasporto sicuro dei bimbi

La Marea Weekend ha accessori specifici. Eccone uno da sistemare sul tetto: è il Free Box che ospita attrezzi sportivi e bagagli. A lato, il sistema di apertura

Marea, per tutti i gusti

C'è una lista di 200 accessori

TORINO. Ci tenete a personalizzare la vostra vettura? Con la scelta tra più di duecento accessori, di cui 120 realizzati ad hoc - 24 dedicati alla berlina, 30 alla Weekend e 66 a entrambe - la nuova Fiat Marea potrebbe proprio fare al caso vostro.

Si tratta di un «listino» davvero ampio. E' la conferma, il segno evidente, dell'evoluzione verso un'automobile sempre più a misura di utente, pratica e amichevole per ogni circostanza. Come i tempi comandano.

Un'evoluzione che attinge a piene mani dalla vastissima offerta di dotazioni, diciamo così, tradizionali; ma che, seguendo il mutare dei gusti e delle esigenze utilizzative, ne inventa anche di nuove: per tutte, ricordiamo il sensore di retromarcia, che in manovra segnala quando il paraurti posteriore si avvicina a un ostacolo. Un aggeggio che dalle ammiraglie scende ora progressivamente sui modelli di tipo medio.

La station wagon Marea Weekend può essere personalizzata sotto l'aspetto delle prestazioni con minigonne e spoiler posteriore, assetto ribassato e grintosi cerchi in lega da 16 pollici con pneumatici serie 45 (proposti anche per la berlina). Per gli sportivi della neve, ecco il portasci (due paia, anche antifurto) e il porta-snowboard (due «tavole» e un paio di sci) magnetici.

Questi stessi accessori, più il portabiciclette e il porta-windsurf, sono disponibili anche in versione per l'ancoraggio alle eleganti barre portatutto della Marea Weekend: oltre a costituire chiave di personalizzazione estetica del modello, si distinguono per la costruzione particolarmente robusta, con standard di sicurezza superiori rispetto a quanto richiesto dalla normativa europea.

Restando in tema sicurezza, ricordiamo la gamma di accessori per il trasporto di bambini: dalla culla 0-9 mesi, al seggiolino 9 mesi-7 anni, al cuscino 4-12 anni. E poi c'è la tendina parasole per proteggere il seggiolino-culla; lo specchietto supplementare da applicare all'antina parasole per controllare il bambino senza doversi continuamente voltare; lo scaldabiberon da collegare alla presa accendisigari; e il «beauty case» per le piccole necessità del giovanissimo ospite a bordo.

A mezza via tra confort, sicurezza e lavoro, si apre il vasto capitolo degli accessori destinati alla comunicazione via etere: kit viva-voce, antenna e batterie ausiliarie per telefoni cellulari; e, in alternativa all'autoradio integrato (di serie in tutte le versioni), impianti hi-fi, anche con CD-changer, amplificatori e filtri crossover, delle marche più prestigiose.

Particolarmente ricco l'elenco degli accessori studiati per trasportare cose in ordine e con sicurezza: borse per piccoli oggetti, da applicare sotto la cappelliera e sul retro dello schienale del sedile posteriore; borse laterali asportabili per il vano bagagli di Marea berlina e una borsa da tennis per quello di Marea Weekend; borse da agganciare sul retro degli schienali dei sedili anteriori, anche con piano di appoggio e fermi per bicchieri e lattine. E ancora, per il vano bagagli, reti fermacarico e protezioni per il trasporto di oggetti che potrebbero bagnare o sporcare il rivestimento.

Per chi viaggia con amici a quattro zampe, sono disponibili rete rigida e una griglia di protezione morbida, studiate ad hoc per soddisfare la normativa in materia. La proposta più innovativa è riservata alla Weekend: un pratico carrello con gambe pieghevoli, che rende facilissimo caricare e scaricare la spesa del supermercato: anche questa è «qualità della vita» in auto.

Infine, ecco il «free box». Si tratta di un funzionale contenitore a tetto studiato per trasportare in modo protetto e ordinato attrezzi sportivi di vario tipo (sci e scarponi in primis) oppure bagagli.

Disegnato appositamente per la Marea dal Centro Stile Fiat, deriva le sue forme inconsuete dalla ricerca del minimo impatto sull'efficienza aerodinamica della vettura alle velocità più elevate (importante per il comfort acustico a bordo oltre che per non appesantire i consumi di carburante). Un originale sistema di apertura a compasso ne rende particolarmente agevole il carico e lo scarico, possibile da tutte le posizioni.

Raffaele Sanguineti

europhoto®
FOTO HI-FI VIDEO-TV TELEFONIA OTTICA ASTRONOMIA
... Squilla l'estate!
PROMOZIONE ESTATE '96
TELEFONI CELLULARI E-TACS da £. 299.000 GSM da £. 499.000
Più di 60 modelli a prezzi imbattibili
CONTRATTO E ATTIVAZIONE IN SEDE
PAGAMENTI DILAZIONATI 1° RATA NOVEMBRE '96
HAPPY PHONE ALL RISK chiedi informazioni in uno dei nostri punti vendita
Gli unici ad offrirvi:
2 ANNI DI ASSICURAZIONE FURTO E INCENDIO
5 ANNI DI GARANZIA compresi nel prezzo sui prodotti indicati
RIVENDITORE AUTORIZZATO omnitel telecomunicazioni cellulari
*PREZZO VALIDO SOLO CON CONTRATTO OMNITEL
EUROPHOTO 2 NEGOZI IN TORINO:
P.ZZA CARLO FELICE 13, MILANO 94 52 - AM 93 98 - C.SO SIRACUSA 196. tel.011.311 01 11 - 311 04 56

STIEVANI

IRRIPETIBILE!!

STUDIO IMAGO/VIDEOLOOK

TELEFONI E CELLULARI A PREZZI PAZZI

Estate verde Omnitel

attivazione gratuita
su tutti
gli abbonamenti e telefoni
GSM Omnitel by Motorola
Fino al 15 settembre

£ 590.000
Omnitel
International 6200
by Motorola

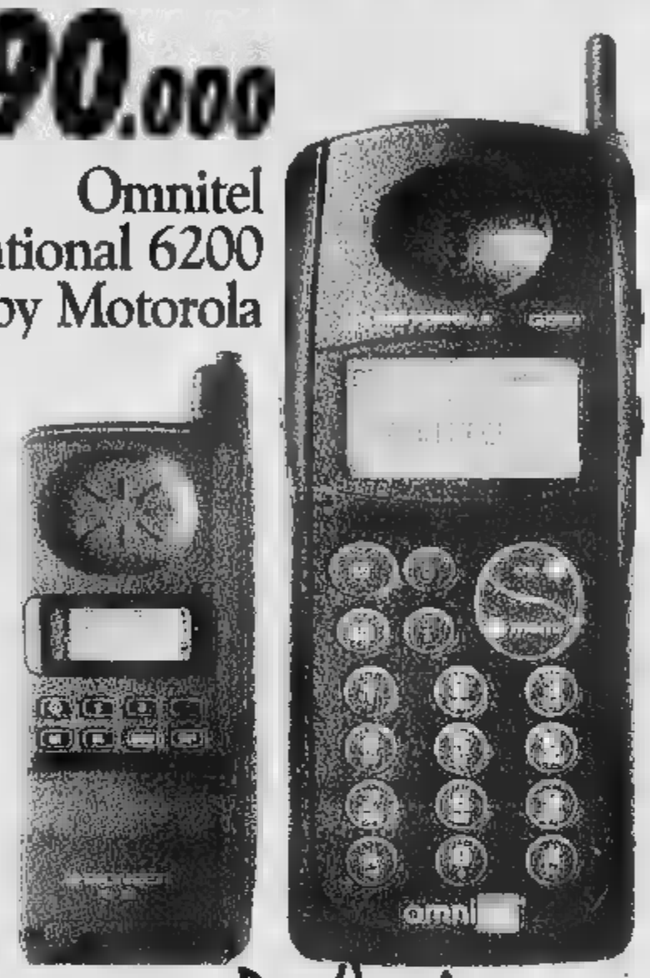

(FINO ESAURIMENTO SCORTE)

LA NUOVA OPZIONE YOU & ME
potete scegliere un numero Omnitel (esclusa trasmissione dati e fax) e chiamarlo sempre al costo più basso del vostro abbonamento.

IL NUOVO ABBONAMENTO LIBERO:
il primo abbonamento GSM con canone mensile completamente gratuito.

TELEFONI CELLULARI GSM OMNITEL BY MOTOROLA A PREZZI SCONTATISSIMI
per acquisti insieme all'abbonamento

AUTORIZZATO omnitel telecomunicazioni

Solo STIEVANI può tanto!

TORINO - Largo Giachino, 93

FORZA
CONCESSIONARIA FERRARI
Via Piercarlo Boggio, [redacted]
TEL. 011/38.93[redacted]
[redacted]

LA STAMPA
TORINO
CRONACA
Venerdì 19 Luglio 1996 TO1 CV PR TO2 39
via Marenco 32, telefono 65.681

PROGETTO
il nuovo modello di Concessionaria
[redacted]
C.so Regina Margherita, 21
[redacted] (011) [redacted]
[redacted]

Mirafiori Nord, S. Paolo e S. Donato i quartieri più a rischio per i furti

Ma i ladri non vanno in ferie

Svaligiate venti case al giorno

Le città d'estate? Le vacanze [redacted] ladri finiscono quando cominciano quelle del cittadino lavoratore. Gli alloggi [redacted] svuotano per le partenze al mare o in montagna, [redacted] i «topi d'alloggio» [redacted] scatenano. L'Istat dice che Torino è al sesto posto nella classifica italiana dei furti, dopo Milano, Bologna, Firenze, Bari e Roma. Ma la statistica rivela anche che in questi tre mesi estivi [redacted] quantità di case svaligiate aumenta paurosamente ovunque: dalle 6-8 denunce al giorno a polizia [redacted] carabinieri, si passa anche nella nostra città in questo periodo alle venti segnalazioni.

I quartieri più [redacted] rischio? Polizia e carabinieri concordano: Mirafiori Nord, San Paolo e San Donato. E concordano pure sul fatto che quest'anno si conferma l'esistenza di un pericolo in più: «Crescono le bande di albanesi che fanno irru[redacted] nelle [redacted] anche quando sono abitate». Nel '95 era un «allarme minore», ora non più: «Non è più solo rischioso lasciare la casa sguarnita per le vacanze, ma anche dormire con le finestre spalan[redacted] per resistere [redacted] caldo». Ladri acrobati armati di spray soporifero s'arrampicano dove vedono porte e finestre aperte [redacted] tapparelle spalancate, puntando agli oggetti più preziosi e in [redacted]: E via. «A volte s'intrufolano persino nelle camere da letto per frugare nei cassetti».

[redacted] difendersi dalle sorprese del dopo-ferie? Innanzitutto è bene sapere subito un particolare: «Ci [redacted] due categorie di ladri», dicono negli uffici della polizia giudiziaria di via Grattoni. «I tossicodipendenti, [redacted] gli zingari, hanno fretta, cercano oggetti facilmente asportabili [redacted] immediatamente smerciabili, [redacted] non s'ingegnano più di tanto per mettere a segno il colpo. Le bande più organizzate che invece puntano ai grossi bottini, a svuotare intera[redacted] un alloggio [redacted] una villa portando via non solo gioielli e soldi, si appostano [redacted] lungo prima di entrare in [redacted].

L'hit-parade [redacted] bottini non differisce dai bilanci di sempre: argenteria innanzitutto; poi gioielli; quindi il denaro [redacted] portafogli lasciati in vista, nella tasca della giacca appesa, [redacted] posati sul tavolo di cucina. Più ingombranti, ma facilmente traducibili in soldi, i videoregistratori, i televisori, gli stereo e ultimamente anche gli abiti, di qualunque tipo, «soprattutto se i ladri [redacted] albanesi».

Difendersi [redacted] possibile: con alcu[redacted] precauzioni essenziali, e anche con qualche «astuzia». «Meglio avere la porta di casa blindata con doppia serratura, munirsi di appositi blocca-persiane, e depositare i gioielli in banca anziché nasconderli nel classico primo cassetto del comò». [redacted] - spiegano in questura - [redacted] da deterrenti anche le luci di una stanza o il televisore che si accende e si spegne una o due volte durante il giorno (regolato da un semplice timer da 50 mila lire), [redacted] il vicino di [redacted] fidato che ogni tanto [redacted] in casa, solleva le tapparelle [redacted] bagna i fiori sul balcone dando l'idea dell'alloggio sempre abitato. «Anche la posta che si accumula nella buca delle lettere - fanno notare le forze dell'ordine - è [redacted] segnale per i ladri: possono sapere da quanti giorni la casa è vuota, e immaginare per quanti altri lo sarà ancora».

Chi abita ai piani bassi ovviamente [redacted] più a rischio di chi vive al quinto piano di [redacted] condominio. Così chi vive in zone isolate o villette circondate dal verde, che diventa un nascondiglio naturale. «Gli autori di grossi colpi non hanno fretta - sostengono polizia [redacted] carabinieri -. Quindi meglio insospettirsi se prima della partenza [redacted] notano [redacted] passare [redacted] fermarsi frequentemente davanti a casa». Segno che il mirino [redacted] puntato.

Marco Accossato

Polizia e carabinieri: attenzione agli «acrobati» che s'arrampicano dove vedono finestre aperte

MESE	FURTI	ZONE PIU' COLPITE
GENNAIO	253	S.PAOLO - S.DONATO
FEBBRAIO	[redacted]	S.DONATO - MIRAFIORI
MARZO	[redacted]	MIRAFIORI - S.DONATO
APRILE	197	S.PAOLO - S.DONATO
MAGGIO	197	MIRAFIORI - S.PAOLO
GIUGNO	166	MIRAFIORI - S.PAOLO

DECALOGO ANTIFURTO

1. Scegliere porte [redacted] casa blindate [redacted] doppia serratura.
2. Munirsi [redacted] appositi blocca-persiane, che non vanno mai sistemati paralleli.
3. Di notte, quando si [redacted] in casa, niente finestre e tapparelle spalancate, soprattutto ai piani bassi.
4. Gioielli [redacted] portafogli non vanno mai [redacted] cassetti in camera da letto: è il primo bersaglio [redacted] ladri. Meglio una cassaforte murata o le cassette di sicurezza [redacted] banca.
5. Avvisare sempre [redacted] coinquilino fidato quando si parte per le vacanze: [redacted] caso di rumori sospetti avviserà carabinieri o polizia.
[redacted] La sirena di un antifurto deve essere visibile dall'esterno: è un deterrente.
7. Non lasciar accumulare [redacted] posta nella buca delle lettere: è [redacted] segnale per i ladri
[redacted] Affidare a un conoscente la cura delle piante sul balcone: il continuo movimento in casa scoraggia i «topi d'appartamento».
9. Nelle zone più a rischio simulare il viavai in casa utilizzando timer per l'accensione [redacted] spegnimento automatico delle luci o [redacted] televisore
10. Attenzione ad «appostamenti» sospetti davanti [redacted] casa vostra: i [redacted] scrutano, prima di agire.

GIRO TURISTICO A 6 MILA LIRE

Due ore in bus e visiti la città

Torino piace sempre di più [redacted] turisti. E stavolta la novità non [redacted] soltanto [redacted] sogno di assessori [redacted] albergatori. Stando ai dati del 1996 la presenza degli stranieri in città è aumentata del 10 per cento rispetto agli anni precedenti.

E allora che fa il Comune? Organizza un bus speciale, alla [redacted]niera delle capitali europee più gettonate dai cacciatori di souvenir, al servizio di chi vuole scoprire la faccia meno nota della città: quella adatta a finire nelle foto ricordo.

Il servizio si chiama «Touristibus» (da notare il dotto gioco di parole con l'ablativo latino) e ha debuttato ieri, sotto lo sguardo soddisfatto dell'assessore alle Risorse Culturali e del presidente dell'Atm Gianni Guerra. Il nuovo bus offrirà, al prezzo di 6 mila lire, un giro turistico di due ore e stazionerà 24 volte (con capolinea in piazza Carlo Felice) nelle piazze o nelle vie più suggestive di Torino: dall'immancabile piazza Castello a [redacted] della Consolata. A bordo, le bellezze subalpine verranno magnificate in tre lingue (il servizio comincerà domani 20 luglio e terminerà il 30 settembre).

L'iniziativa - nata da un'idea del vice-presidente del consiglio comunale Paolo Chiavarino che aveva visto un pullman simile in azione a Barcellona - già sperimentata con successo nei giorni del vertice europeo, è realizzata dal Comune in collaborazio[redacted] con Atm (per quanto riguarda l'organizzazione del percorso), Satti (che offre i mezzi di trasporto), e Gia (che [redacted] occupa delle guide).

Il biglietto consente il libero accesso al «Touristibus» per l'intera giornata: «Il passeggero sarà così libero di scendere alle fermate che più lo interessano - ha spiegato l'assessore Perone - [redacted] risalire su un mezzo successivo per completare il giro. Inoltre avrà libero accesso per un giorno intero a tutte le linee urbane». Le corse previste sono quattro nei giorni feriali e otto nei festivi. Si attendono con ansia i primi dati sull'affluenza. **[e. min.]**

I commercianti di corso Giulio Cesare attaccano il Comune: senza parcheggi affari a picco

Corteo e serrata contro le fioriere

Sale la protesta anche per un nuovo ipermercato

«In piazza contro le fioriere azzera-affari». La decisione arriva, a sorpresa, [redacted] circa 400 commercianti di corso Giulio Cesare. «Visto che il nostro ennesimo appello al Comune è rimasto inascoltato, [redacted] ci rimane che la linea dura», [redacted] spiegato ieri il presidente dell'associazione di via, Franco Evoluzionista, dopo aver ricevuto il pieno appoggio della Confesercenti. E ha aggiunto: «E così, martedì prossimo, [redacted] luglio, le nostre serrande resteranno chiuse e noi sfileremo contro l'indifferenza di sindaco e assessori».

Ma riassumiamo, per chi [redacted] seguito la questione nei mesi precedenti, i problemi legati alla vestizione floreale [redacted] corso Giulio Cesare in vista del mega-vertice del [redacted] marzo. Fin dal loro arrivo, quelle fioriere non sono piaciute ai commercianti: oltre [redacted] trovarle brutte e inutili, [redacted] maggior parte di loro si lamentava dello spazio rubato ai parcheggi. Ma, nel giro di poche settimane, al disagio estetico si è aggiunto quello [redacted]: «Dall'aprile scorso - sostengono i commercianti - i nostri affari sono andati [redacted] picco. [redacted] nonostante le nostre ripetute sollecitazioni, il Comune non è ancora intervenuto. Così, molti di noi rischiano la chiusu[redacted]. Aggiungono: «Ormai le fioriere, lungi dal costituire un elemento decorativo, si [redacted] trasformate in un'oasi di degrado. I fiori sono appassiti perché la manutenzione lascia molto a desiderare. Noi [redacted] chiediamo altro che si torni al passato [redacted] quei maledetti vasi spariscano».

Secondo il presidente di via, Franco Evoluzionista, [redacted] protesta contro [redacted] fioriere rappresenta soltanto la punta di un iceberg: «La realtà è che corso Giulio Cesare è abbandonato a se stesso. L'illu[redacted] è scarsa, siamo invasi dai venditori abusivi extracomunitari e la piaga del degrado si nasconde a ogni angolo. Ecco perché siamo arrivati al punto di scendere in piazza. Siamo esasperati».

Che risponde l'assessore all'Arredo urbano Gianni Vernetti?: «I commercianti dovrebbero protestare contro l'apertura degli ipermercati piuttosto che contro [redacted] fioriere. Sono i maxi-mercati i ve[redacted] responsabili della loro [redacted].

Ma il vento di protesta soffia anche fra le vetrine delle vie-salotto. E' di [redacted] un comunicato dell'associazione «In Centro» che annuncia una serrata per l'inizio di settembre: «Visto che sono state disattese le promesse di modifica della viabilità di via Carlo Alberto e Lagrange, con relativa sosta o pagamento, dell'abolizione della Ztl [redacted] della [redacted] dei giardini di piazza Carlo Felice; il nostro consiglio direttivo ha deciso una protesta collettiva a base di serrate e altre manifestazioni [redacted] partire dagli inizi di settembre». Si riapre così - dopo le vacanze, quando una saracinesca abbassata si fa più notare - un vecchio contenzioso con l'assessore all'Assetto urbano Franco Corsico.

Emanuela Minucci

CORSO UMBRIA

Si decide a fine mese

Solo a fine luglio la Regione prenderà una decisione in merito all'ipermercato [redacted] corso Umbria. Intanto [redacted] avviato il confronto tra Comune, società proponente e associazioni di categoria come proposto dall'assessore regionale Matteo Viglietta. Ascom [redacted] Confesercenti anche ieri hanno ribadito il loro «no» all'ipotesi [redacted] apertura del centro commerciale sulla «Spina 3». Secondo l'Ascom l'insediamento porterebbe all'espulsione dal mercato di almeno 500 punti di vendita con [redacted] crollo occupazionale di [redacted] addetti. La Confesercenti, che ha raccolto 2300 firme di commercianti della zona di [redacted] Umbria contro l'ipermercato, ritiene che [redacted] centro commerciale avrebbe un bacino [redacted] utenza di 500 mila persone, e non le circa 30 mila che si insedieranno nella «Spina 3». Chiede un blocco nelle nuove licenze a ipermercati per tre anni e ricorda la grave crisi [redacted] commercio torinese.

GIALLO

Miliardi

Scoperta la pista

Volevano rifugiarsi in Costa Rica i due uomini d'oro uccisi dopo il colpo alle Poste. Lo confer[redacted] un foglio che aveva in tasca Guerzoni, uno dei due trovati sepolti a Bussoleno. E continua la caccia [redacted] tesoro: probabilmente è in Francia.

E. Mascarino, N. Bergamini A PAG. [redacted]

To-Savona

Perde ancora la sfida

Tre cronisti de «La Stampa» hanno ripercorso, come tre anni fa, le vie verso il mare, da piazza San Carlo alla stazione di Alassio: la A6, la Voltri Sempione e il San Bernardino. La Torino-Savona, nonostante i primi raddoppi, perde ancora la sfida

I SERVIZI A PAG. 41

IL CASO

USO IMPROPRIO DEI SEDILI

Vigili inflessibili applicano il nuovo regolamento di polizia urbana

Multati perché siedono sul marciapiede

Cinquantamila lire a 8 ragazzi di Borgata Parella

CINQUANTAMILA lire di multa perché stavano chiacchierando seduti sul gradino di [redacted] negozio. Le prime «vittime» del [redacted] regolamento di polizia urbana [redacted] otto ragazzini di Borgata Parella: tutti fra i 14 [redacted] 15 anni, colpevoli soltanto [redacted] seduti [redacted] fare due parole sul marciapiede di un negozio di via Michele Lessona a pochi passi dalla loro scuola. Alcuni [redacted] loro, come Simone, 14 anni, sono tornati [redacted] casa in lacrime: «Mamma, mi sono preso una multa da 50 mila lire». E la mamma, Anna Cocciolo, casalinga, dopo essersi presa un bello spavento («Mi sono subito chiesta: chissà che cosa ha combinato mio figlio che [redacted] ha neppure il motorino») ha deciso [redacted] protestare direttamente con il comandante dei vigili urbani Vincenzo Manna.

Il responsabile di [redacted] XI Febbraio ha allargato le braccia come [redacted] dire: «dura lex sed lex». [redacted] ha spiegato che, indipendentemente dall'età dei trasgressori [redacted] dalla natura dell'illecito, quella sanzione andava pagata: «Posso capire che proprio perché il regolamento di polizia urbana è entrato in vigore soltanto da qualche mese la mentalità comune accetti con difficoltà [redacted] essere multata per comportamenti che fino [redacted] qualche tempo fa [redacted] giudicati normali [redacted] ammissibili. Ma ora il regolamento c'è, [redacted] va fatto rispettare». E sul fatto che le prime «vittime» di quell'articolo 7 che recita «E' vietato fare uso improprio di sedili, panchine, fontanelle....» siano otto adolescenti [redacted] comandante Manna che dice? «Dico che [redacted] i giovani sarebbe sempre preferibile cercare di aprire un dialogo piuttosto che ricorrere alla repressione, ma in ogni caso non [redacted] può rimproverare ai vigili urbani di aver fatto il loro dovere: la legge [redacted] conosce limiti di età».

Alla mamma di Simone questa spiegazione non è bastata: «Con tutte le cose che in città non funzionano, vanno [redacted] multare un gruppo di ragazzini che non stava facendo nulla di male. Non farò alcun ricorso, pagherò questa maledetta multa, ma non è in questo modo che [redacted] fa [redacted] il comune senso civico. Anzi, certe regole così fiscali [redacted] fanno che inacidire i rapporti fra cittadini e amministrazione». Ribatte Manna: «Una cosa è certa: queste proteste non rimarranno isolate se il regolamento di polizia urbana verrà applicato alla lettera. I torinesi, come tutti gli italiani, non sono abituati [redacted] rispettare regole troppo rigide sui comportamenti». **[e.min]**

Anna Cocciolo la [redacted] di uno dei ragazzi multati [redacted] protestato con il comandante dei vigili **Vincenzo Manna**

L'assessore Prele

«Irresponsabili le proteste anti-Hiroshima»

«Sentiamo il dovere di giudicare irresponsabili considerazioni che alimentano dannosi pregiudizi verso San Salvario, mentre [redacted] necessari comportamenti ispirati ad una fattiva collaborazione tra le diverse componenti della comunità torinese». Così l'assessore Prele, che coordina gli interventi [redacted] San Salvario, a nome della Città, e il presidente della Circoscrizione 8 Lucci, reagiscono alla protesta dei cittadini della Circoscrizione 9 [redacted] del presidente Pisapia contro [redacted] soluzione di concedere l'ex scuola Dogliotti al circolo culturale Hiroshima Mon Amour, attivo per 10 anni in via Belfiore. «I problemi della nostra zona - avevano detto - potrebbero essere aggravati da una struttura che proviene da [redacted] quartiere degradato». Prele [redacted] Lucci [redacted] aggiungono: «Deve [redacted] respinta con sdegno ogni affermazione generica che consideri San Salvario, i suoi residenti e le [redacted] attività portatori di malattie socialmente contagiose».

Tutti in bici con Cortaldo!
Questa settimana sono partiti da Via Borgaro in mountain bike :

Occhi Franco — Barbieri Davide
Porchietto Claudia — Pizzolato Stefania
Montalbano Giovanni — Peretti Bruno
Picciocchi Anna Lucia — Simonelli Gianluca
Polito Francesco — Sciortino Gaetana
Allegri Angelo — Guadagnuolo Luigi
Navaresio Pietro — Rossi Riccardo
Cane Francesco — ... e altri
CORTALDO GIOIELLI
[redacted] Borgaro 72 - tel [redacted]
[redacted] AGOSTO

Indagini sul megafurto alle Poste: i soldi sarebbero stati portati in Francia

Scoperta la pista dei miliardi

L'Interpol a caccia di 2 valigie

Sono in Francia i miliardi rubati alle Poste torinesi? E' una pista precisa seguita dagli inquirenti. L'Interpol ha diramato ricerche su due valigie che dovrebbero essere nel deposito in un ufficio postale d'Oltralpe. Li dovevano ritirarle gli «uomini d'oro». La loro via di fuga passava per Varsavia, Francoforte, Caracas, San José capitale della Costa Rica. La conferma viene da un'agenzia di viaggi alessandrina: la «Arabella» in via Faà di Bruno 66. Un'impiegata, Daniela Lanzavecchia, 24 anni, annotò quell'itinerario su un foglio trovato nelle tasche di Giuliano Guerzoni.

La Lanzavecchia ricorda due ragazzi, alti, bruni, con occhiali tipo Ray Ban, che avevano chiesto informazioni sui voli da Varsavia perché, dicevano, «in quei giorni [illegible] per lavoro». Ieri la ragazza è stata interrogata dai carabinieri di Alessandria: «Sì ho visto anche alcune foto segnaletiche, ma [illegible] ho riconosciuto nessuno».

La contitolare Marilena Gho ricorda gli occhiali scuri. E aggiunge: «I due chiedevano dati precisi, erano interessati a quel volo». Hanno voluto informazioni [illegible] due diverse partenze: la prima il 27, giorno successivo al colpo alle Poste torinesi.

LA FUGA IN COSTA RICA. Il progetto della nuova vita sulle spiagge caraibiche ha contorni più definiti. Non era [illegible] prenotare il viaggio dall'Italia. Anzi era rischioso: Guerzoni, Ughini e compagni non potevano prenotare un volo con il loro nome, sarebbero stati rintracciati. [illegible] era possibile fissare con falso nome: all'imbarco avrebbero dovuto presentare documenti falsificati.

Più semplice andare in Francia. Scarsi i controlli. La fuga era garantita. Oltralpe Ughini e Guerzoni non sono mai arrivati. Ma lì gli agenti dell'Interpol stanno cercando le valigie con il denaro. Due valigie rigide. Con molta probabilità, spedite, sono depositate presso qualche ufficio postale [illegible]. Quella sera, poche [illegible] dopo il colpo Ughini e complici hanno scoperto di aver rubato «solo» due miliardi. E, secondo gli inquirenti, hanno riempito le valigie, per poi spedirle.

Ma Giuliano Guerzoni ha voluto lasciare un regalo alle donne che gli sono state vicine in questi mesi. Due buste, con [illegible] po' di milioni.

Ha telefonato all'amico Pasquale Leccese: «Ho due pacchetti da consegnare, te li appoggio sulla macchina». Sulle buste due nomi: Cinzia (la Bononi già interrogata dal magistrato nei giorni scorsi) e Antonietta Caruso (l'altra notte ha finito alle due di raccontare la sua parte della storia). E due numeri di telefono.

Ma alle 22 Guerzoni ha cambiato idea. Ha richiamato al telefono Pasquale Leccese: «Togli un po' di quei soldi dalle buste, mettili da qualche parte, e tienili per [illegible]». Leccese ha ubbidito.

Daniela Lanzavecchia Giuliano Guerzoni e Enrico Ughini (a destra)

Poi, per fare le consegne, ha lasciato [illegible] da sole le due figlie. La Caruso ha ricevuto dieci milioni, poi, per paura, ha consegnato i soldi ad un'amica.

I SOLDI [illegible] IN FRANCIA? Gli inquirenti ora sono a caccia delle due valigie. Hanno le chiavi. E quella pista: un ufficio postale francese. Alla Lanzavecchia i carabinieri hanno mostrato un paio di chiavi che erano nelle tasche di uno dei morti. Sono della valigia con i miliardi?

Gli inquirenti stanno cercando anche l'auto di Ughini. Una Golf. E' stata usata per trasportare le valigie dopo che i due erano stati uccisi? Ma da chi? All'agenzia Arabella si chiedono: «Chissà perché hanno scelto il nostro ufficio». Qualcuno mormora: «Perché le due impiegate sono bionde. E carine. Guerzoni era fatto così».

Antonella Mariotti
Ezio Mascarino

«Mi ha sempre illuso»

E' disperata l'amica dell'uomo d'oro ucciso

Non molto alta, capelli castani a caschetto e naso alla francese. E' davvero carina Antonietta Caruso, 30 anni appena compiuti. In paese, tutti la chiamano affettuosamente «Antonina». Dice: «Sono stanca, di[illegible] disperata». Fa la parrucchiera ad Acqui Terme, ma vive [illegible] Strevi un piccolo centro a cinque chilometri dalla città.

Per molti [illegible] «la fidanzata dell'uomo d'oro». Lei, di pubblicità, [illegible] vuole più. In venti giorni la sua vita è stata stravolta da Giuliano Guerzoni che prima l'ha illusa, facendole credere di essere innamorata di [illegible]. Poi l'ha coinvolta nel furto miliardario lasciandole una manciata [illegible] milioni che provenivano dai «sacchi». L'altra notte è stata sentita dal procuratore aggiunto Marcello Maddalena. Ha detto più volte: «Io non c'entro con questa brutta storia». Ha spiegato. Ha raccontato. Fino alle due di notte.

A metterla nei guai è stato Giuliano Guerzoni che, preparando la fuga, aveva pensato [illegible] lasciarle una decina [illegible] milioni.

Aveva pensato alle sue donne, il play boy, che almeno a quanto [illegible] mormora nei locali di Acqui era conosciuto [illegible] uno dalla vita «strana», anzi come «un gigolò» che accettava soldi in cambio di un «amore occasionale» (avrebbe soltanto rifiutato proposte di situazioni «particolari» in case private).

Ora quell'ultimo «regalo» in denaro fatto ad Antonina [illegible] nelle mani degli inquirenti: le hanno [illegible] sottosopra la [illegible] per trovarli. Ma i dieci milioni li aveva consegnati ad un'amica. Per paura.

«Basta [illegible] è possibile vivere così, non ne posso più», ripete. Qualcuno riesce a raccogliere le sue confidenze. Ma Antonina ormai quasi [illegible] esce più di [illegible]. E mormora ancora: «Io non c'entro con quella storia [illegible] voglio solo dimenticare». Lo continua [illegible] ripetere [illegible] chi la conosce. In paese tutti si schierano con lei: «Giuliano l'ha [illegible] in un brutto pasticcio. Antonina è una ragazza a posto, una che lavora e praticamente mantiene la famiglia». A difendersi dalla curiosità della gente [illegible] dei cronisti però la aiutano [illegible] altre donne della famiglia Caruso: un muro impenetrabile nella casa [illegible] via Solferino 7.

E da ieri gli inquirenti stanno cercando l'ultima fidanzata di Enrico Ughini.

[a. m.]

Antonietta Caruso all'uscita dalla Procura e nella foto piccola

Guerzoni si faceva pagare dalle donne alle quali offriva il suo amore di «gigolò»

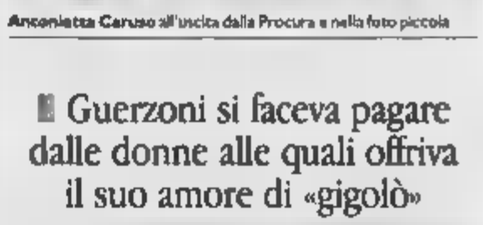

«Con il colpo non c'entro»

Pasquale: era il favore ad un amico

Domenico Cante

«Giuliano mi lasciò i pacchetti in auto da consegnare a quelle ragazze»

PICCOLO, stempiato, postino nel lavoro e, almeno una volta, anche nella vita privata. E' la volta che il suo avvocato ha confermato in una intervista a una tv privata dell'Alessandrino: «Il mio cliente è cretino. [illegible] o messo nei guai per fare un favore a un amico». Questo sarebbe Pasquale Leccese, [illegible] anni, collega [illegible] quasi compaesano di Giuliano Guerzoni ed Enrico Ughini. Il «quinto uomo» - come in una versione casereccia [illegible] un celebre romanzo di Graham Greene - si è finalmente materializzato nelle stanze della procura. E tre magistrati, polizia e carabinieri [illegible] l'hanno messo nuovamente [illegible] dopo aver fatto l'alba con lui 48 ore prima.

L'uomo si difende ostinatamente così: «Mi ha lasciato due pacchetti sull'auto, con un biglietto per le donne cui dovevo recapitarli». Il procuratore aggiunto Marcello Maddalena e i pm Antonio Malagnino e Maurizio Boselli non gli credono neanche un po' e sperano in [illegible] suo crollo, che in serata (l'interrogatorio è cominciato poco dopo [illegible] 16) doveva ancora maturare.

Ai magistrati [illegible] alle loro spalle [illegible] capo della «mobile» Salvatore Mulas, il vicequestore Sergio Molino, i capitani Aldo Iacobelli e Sandro Alverone) non [illegible] i conti: la sera del colpo, il viveur Guerzoni non può esser tornato verso Alessandria, doveva andare all'appuntamento con i complici nella direzione opposta, dove è [illegible] poi trovato morto.

Ma ora si sa che, appena dopo aver parcheggiato il furgone portavalori nel deposito di corso Tazzoli, chiama con [illegible] cellulare l'ultima fidanzata, Cinzia Bononi, e le preannuncia una visita dell'amico Pasquale [illegible] regalo. Non è ancora chiaro [illegible] fosse quello d'addio o, al contrario, la somma per pagarsi [illegible] viaggio per la Costa Rica, dove Guerzoni cerca [illegible] un rifugio dorato.

Considerata la sua personalità, gli investigatori prependono per un dannunziano gesto d'addio. Nel pacchetto, questa volta, non c'era [illegible] lirica (il play boy puntava anche sulle rime baciate per far strage di cuori femminili). Ma, più concretamente, 10 milioni. E qui, sorpresa, [illegible] scopre che alla [illegible] la sera stessa del colpo Pasquale avrebbe consegnato solo [illegible] quei milioni. E il resto? Il postino l'avrebbe tenuto per sé. Sarebbe invece stato più onesto con Antonietta Caruso, l'altra ragazza del cuore [illegible] Guerzoni: [illegible] lei avrebbe portato l'altro pacchetto con un'identica somma. Lo don[illegible] per paura, l'avrebbe affidata a un'amica.

Non per la «cresta», la procura accusa Leccese di peculato: sospetta che il postino abbia avuto una parte nel colpo e possa sapere qualcosa anche sull'omicidio. Gli investigatori ritengono che sia stato l'ultimo a parlare con Guerzoni [illegible] Ughini prima del loro incontro con i complici-killer.

E poi c'è il malloppo: i 2 miliardi in contanti e i 3 in assegni (anche di questi ultimi [illegible] c'è traccia [illegible] in corti Paesi dell'est europeo potrebbero essere riciclabili, se affidati a organizzazioni malavitose). Il dottor Maddalena è convinto che Leccese possa fornigli utili indicazioni. Punta diritto lì. Sa che, trovato il denaro, tutti i misteri si chiariranno.

Intanto Ivan Cella [illegible] la sua convivente Cristina Guaglia sono in fuga. Contro di loro è scontato che sia stato [illegible] un provvedimento di cattura: li si cerca anche all'estero, anzi, si pensa che siano all'estero, e l'Interpol [illegible] stata ufficialmente coinvolta nelle indagini. Gli investigatori dicono: «Sono scappati [illegible] tutta fretta, e devono avere parecchio denaro per essere andati lontano».

La fuga del socio ha prodotto un duro contraccolpo psicologico in Domenico Cante. Nel [illegible] ultimo interrogatorio, ieri, ha tenuto duro. Ma è apparso depresso, oltre che affaticato. E poi ha ricevuto un'altra botta dall'accusa. Non gli è stato domandato se conoscesse Leccese, e per tutto il tempo gli è stato chiesto ragione di questo e quel numero di telefono annotati su foglietti e bigliettini trovati nel suo portafogli.

Guarda un po': lo «scambista» aveva conservato fra i documenti anche il numero del cellulare che Guerzoni e Ughini si passavano (perché il primo fosse sempre reperibile dalle sue fans e il secondo [illegible] avesse la [illegible] parte di conquiste femminili). L'annotazione proverebbe che i contatti fra i tre sarebbero diventati stretti. Dopo aver familiarizzato proprio per quel comune chiodo fisso verso il [illegible].

Alberto Gaino

Per il teatro Regio

Nominati tre nuovi consiglieri

Il teatro Regio ha tre nuovi consiglieri d'amministrazione. Li ha scelti il sindaco di Torino, Valentino Castellani. Uno è stato indicato dalle minoranze: è il professore universitario Roberto Alonge. Due sono in «quota» alla maggioranza: Walter Vergnano, consigliere uscente e direttore dell'Unione Musicale [illegible] Stefano Della Casa, uno dei curatori del festival del Cinema Gio[illegible] [illegible] di quello Sportivo. E [illegible] quest'ultima designazione [illegible] sono scatenate [illegible] polemiche della minoranza. [illegible] motivo? Il passato di Stefano Della Casa. Militante di Lotta continua finito in carcere per l'incendio del Bar Angelo Azzurro che costò la vita al giovane Roberto Crescienzo. Una vicenda per cui Della Casa [illegible] stato condannato in primo grado e la cui pena è stata successivamente condonata in appello. Dunque i conti con la giustizia sono stati saldati [illegible] il Polo usa lo stesso quel passato per attaccare [illegible] la scelta del sindaco.

Castellani

Agostino Ghiglia (An) va giù duro: «Si tratta di nomine che dovrebbero basarsi sui criteri di professionalità. Evidentemente Castellani ha ritenuto come criterio [illegible] preminente il fatto che Della Casa abbia militato con profitto [illegible] violenza in Lotta continua negli Anni 70 e che sia stato implicato in vicende drammatiche. E' una nomina che fa scandalo». Michele Vietti (Ccd) parla di «modesto livello di competenza. Probabilmente il sindaco dopo aver pensato di risolvere i problemi d'ordine pubblico con la legalizzazione delle droghe leggere, adesso pensa di risolvere i problemi dello spettacolo con [illegible] esperto degli anni di piombo».

[illegible] cosa risponde il sindaco? Castellani via telefono da Bari dove sta partecipando all'Assemblea dei Comuni replica così: «Per i requisiti di professionalità mi limito a dire: i consiglieri si guardino i curriculum. Sul resto non rispondo. E' una polemica strumentale e sterile».

Intanto però anche nella maggioranza qualche polemica c'è. Alberto Nigra del pds si limita a dire: «Forse per la gestione di una fase di transizione sarebbe[illegible] servite persone più competenti». Un concetto ripreso anche da Mauro Marino (Alleanza per Torino) che aggiunge: «Mi sembra che la strada prescelta dal sindaco sia stata quella di nominare [illegible] un confronto dialettico con tutta la maggioranza». Solo il verde Silvio Viale (anche lui [illegible] di Lc) appoggia la scelta: «E' positiva l'apertura culturale [illegible] anche generazionale [illegible] la scelta di due persone pienamente inserite nel mondo culturale torinese».

[m. tr.]

BOLLETTINO [illegible]

Venerdì 19 Luglio

[illegible]

su [illegible] e Valle d'Aosta, nuvolosità variabile a tratti intensa con frequenti precipitazioni temporalesche dalla serata miglioramento. Venti deboli settentrionali. Temperatura in lieve diminuzione.

[illegible] IN CITTA'

MASSIMA	29,1
MINIMA	19,9
UMIDITA' (ore 14)	53%

PRECIPITAZIONI

FINO ALLE ORE 19	0 mm
TOTALE DI QUESTO MESE	37,2 mm
MEDIA (1913-1988)	56,5

Osservatorio Meteo Piazza d'Armi

[illegible] DI [illegible]

MASSIMA	[illegible]	MINIMA	19,7
PRESSIONE	(ore 20)		1014 hPa

RECORD del mese (ultimi 50 anni)

MASSIMA	37,4	7 luglio 1952
MINIMA	[illegible]	7 luglio 1987

UN ANNO FA

MASSIMA	29,5	MINIMA	20,1

OGGI

IL SOLE: sorge alle ore 5 e 1 minuti tramonta alle ore 21 e 10 [illegible]

LA [illegible] si leva alle ore 0 e 44 minuti [illegible] alle ore 12 e 49 minuti

- Luna piena 1 luglio ore 6
- Ultimo quarto 7 luglio [illegible] 21
- Luna nuova 15 luglio [illegible] 18
- Primo quarto 23 luglio ore 20
- Luna piena 30 luglio ore 13

[illegible] tramonta [illegible] direzione Ovest-Nord-[illegible] 35 minuti dopo il Sole.

[illegible] è alla massima luminosità che manterrà ancora per alcuni giorni

[illegible] la Terra che si avvicina oggi [illegible] milioni di km

[illegible] si trova nel Sagittario che evidenza con la sua luce.

SATURNO: a 1366 milioni di km o 76 [illegible] luce dalla Terra.

IL [illegible] ore 0000 la mezzanotta per il suo moto combinato con quello della Terra. Saturno pare fermarsi tra le stelle

Specchio dei tempi

«Sette minuti per i soccorsi (ma forse potevano arrivare in 60 secondi)» - «Ospedale Militare, diagnosi [illegible] prima dell'esito degli esami?» - «Più veloce il bus per Alba» - «Nel parco: una nonna, due vigili»

Una lettrice ci scrive:

«L'altro venerdì alle 13,40 l'ennesimo incidente in corso Monte Cucco angolo via Lancia.

«Un ferito a terra in una pozza [illegible] sangue ha atteso l'autoambulanza sette minuti. Spero che quest'uomo [illegible] sia potuto salvare, ma mi domando come sia possibile aspettare così tanto (visto che un'auto dall'ospedale Martini impiega circa 60 secondi), quando anche pochi secondi possono essere determinanti.

«E inoltre, dato [illegible] notevole susseguirsi di incidenti in questo incrocio, perché non dare qualche multa a chi sfreccia in corso Monte Cucco pensando di essere in autostrada? [illegible] a chi parcheggiando proprio sull'incrocio impedisce la visibilità?».

Silvia Locatelli

Una lettrice ci [illegible]:

«Sono la fidanzata di un ragazzo che è partito per il servizio di leva. Questo ragazzo [illegible] stato mandato dalla caserma all'ospedale militare di Torino. Bene, vorrei sapere [illegible] [illegible] prendono in giro le persone o cosa.

«Ci sono ragazzi che, pur presentando varie patologie, che di per [illegible] dovrebbero [illegible] incompatibili con la vita militare, in quanto [illegible] permettono di fare sforzi particolari, [illegible] rimandati alle rispettive caserme con il marchio "abile"; marchio dato dopo visite in alcuni casi incomplete e inadatte (testimonianze [illegible] ragazzi usciti [illegible] là).

«Altri ragazzi, invece, per un nonnulla - almeno per quanto si riesce a conoscere - vengono riformati.

«Su che criterio vengono fatt[illegible] tali scelte? Su esami clinici ben precisi [illegible] alle volte anche solo [illegible] impressioni superficiali?

«Il limite massimo è stato, secondo me, superato quando [illegible] mio ragazzo, mandato all'ospedale militare per accertamenti, [illegible] stato fatto un prelievo di san[illegible] il venerdì, gli è stato detto che sarebbe rimasto [illegible] (all'ospedale) almeno fino a martedì, in quanto [illegible] lunedì c'era la festa di San Giovanni. Quindi giorno festivo, sabato e domenica [illegible] laboratori [illegible] chiusi e questo è un esame particolare che viene effettuato solo una volta a settimana.

«Ma all'improvviso si [illegible] visto dare [illegible] foglio [illegible] su scritto "abile" per il servizio militare e l'ordine di ritorno in serata in caserma.

«A questo punto la domanda sorge spontanea: su che base è stato stabilito visto che quello specifico esame non sarebbe stato fatto che dopo alcuni giorni? La diagnosi [illegible] credibile visto che in precedenza, senza quelle prove, nulla di certo si sarebbe potuto determinare?».

Segue la firma

La direzione Satti ci scrive:

«L'instradamento della linea Torino-Alba sulla tangenziale, contestata da alcuni lettori, corrisponde ad un'esigenza di velocizzazione della linea stessa, nell'ottica di un miglioramento del servizio. Il nuovo percorso consente di arrivare a Torino [illegible] un risparmio di 15 minuti. [illegible] viaggiatori destinati a Trofarello, Moncalieri possono utilizzare [illegible] mezzi Atm o corse Satti che utilizzano ancora il vecchio tragitto».

Rodolfo Notaro

Una lettrice ci scrive:

«Troppo sovente noto che i vigili urbani sembrano più interessati [illegible] multare i cittadini che sbagliano piuttosto che prestare attenzione a quanti si trovano in difficoltà. L'altra sera in piazza d'Armi ho bloccato [illegible] coppia di guardie, intente [illegible] punire ragazzi che giocavano al pallone, per segnalare che un anziano, caduto all'improvviso, invocava aiuto. Mi hanno risposto: "Chiami il 118" [illegible] si sono allontanati precipitosamente, [illegible] neanche avvicinarsi [illegible] malcapitato.

«Posso immaginare che [illegible] essendo medici, forse non avrebbero potuto fare molto, mentre l'ambulanza almeno avrebbero potuto sollecitarla con la loro radio di servizio. Alle volte un gesto di cortesia aiuta molto l'immagine di chi dovrebbe essere serenamente al servizio di tutta la cittadinanza. Quando viene meno questo senso di solidarietà anche in chi porta una divisa che dovrebbe inorgoglire, [illegible] un triste momento per tutte le persone che credono nei valori più importanti della vita che vanno, ben oltre, una multa [illegible] l'applicazione di una rigida disciplina.

«Sicuramente questo mio sfogo sarà giudicato troppo severo, forse mi sono sfuggiti nell'occasione particolare di servizio che, magari, giustificano in modo eccellente il comportamento di queste persone. Mi scuso nei loro confronti se [illegible] tratto un'impressione [illegible] sbagliata, mi auguro che altri vigili vogliano accogliere con il cuore questi consigli di una nonna, che - discretamente [illegible] senza montarsi mai la testa - ha dedicato tutta la sua vita a chi soffre».

Valeria Saletti

REPORTAGE

SULLE [redacted]
DELLE [redacted]

Dopo tre anni i cronisti hanno ripercorso gli itinerari possibili per raggiungere Alassio

Torino-Savona, la rivincita può attendere

Passando da Genova si arriva prima

Come tre anni fa, la Torino-Savona perde ancora la sfida con i percorsi alternativi verso il mare. I cronisti di «La Stampa», gli stessi che nel '93 avevano provato tempi e costi di tre diversi tragitti da Torino ad Alassio, classica meta del weekend in Riviera, sono tornati a verificare se i raddoppi in corso d'opera hanno reso competitiva la A6 rispetto alla Voltri-Sempione. Niente da fare. Chi [redacted] paga, prima arriva: anche ieri l'auto «A», che ha percorso 248 chilometri, 82 in più rispetto alla «C», è stata la più veloce, come dimostra la tabella sotto. Poi è arrivata la vettura «B». Pensavamo che non fosse più così, invece dovremo aspettare il Duemila per avere una autostrada degna di questo [redacted]: è sempre un'«odissea di divieti e lavori in corso», come la definimmo nella prova pubblicata il 13 agosto 1993. Allora avevamo a disposizione tre Fiat Tipo Turbodiesel 1900 cc di cilindrata. Ieri abbiamo provato in anteprima assoluta tre nuovissime Marea 100 Td Elx, 1900 cc, l'ultima vettura a gasolio nata in casa Fiat, dotate [redacted] aria condizionata, Abs, autoradio. [redacted] confronto nel comfort di guida è vincente, non così la qualità delle strade.

ORE 10,20. Piazza San Car-[redacted]: si replica la sfida, prove tecniche di [redacted] weekend di [redacted] estate. La meta è uguale: la [redacted] di Alassio, a due passi dal mitico muretto. Con le tre fiammanti Fiat Marea Td 100, potenti turbodiesel [redacted] 100 cavalli nel cofano, velocità massima 180 km/h, ci diamo appuntamento alla stazio[redacted] della cittadina ligure.

Mi [redacted] di nuovo, come tre anni [redacted], [redacted] percorso «B» sulla [redacted] e mi di[redacted]: arriverò primo, stavolta. La Ats spa ha raddoppiato molti tratti, ci sono viadotti nuovi e gallerie lunghissime. Pregusto [redacted] vittoria.

Invece sarà la solita delusione: sono arrivato secondo, e con un distacco di 14 minuti rispetto al primo, [redacted] Voltri. [redacted] andata peggio [redacted] '93, quando mi beccai un distacco minimo, di soli cinque mi[redacted]. Ci [redacted] di nuovo da discutere, sotto gli ombrelloni della Riviera o nei dehors di città: ogni automobilista, stasera, prima di partire, potrà farsi i conti da solo. E' tutto spiegato nella tabella sotto.

Ma adesso si parte, tra la curiosità degli altri automobilisti che adocchiano la linea morbida e ancora sconosciuta della Marea: in un soffio arrivo al casello [redacted] Carmagnola. Non devo violare i divieti di velocità, siamo d'accordo con i colleghi. E ancora una volta [redacted] ne trovo, nel tragitto di 124 chilometri fino all'Autostrada dei Fiori, [redacted] repertorio di ogni genere. Nei 52 chilometri ancora a carreggiata unica, pari al 42 per cento sul totale, il limite non è a [redacted] km/h, ma a 90. E non mancano minacciosi cartelli da strada statale anteguerra: 70, [redacted] e persino 30 (!) all'ora.

Primo handicap della A6, dunque: la velocità.

Secondo handicap: i cantieri. La Ats ce [redacted] sta mettendo tutta per portare a termine i tratti [redacted] raddoppiare, ma [redacted] tormento di cantieri e mini-lavori, con ruspe e caterpillar che impazzano, interruzioni e gimkane tra i birilli, continua.

[redacted] piacere della doppia carreggiata si interrompe al km 38. [redacted] devo dimenticare [redacted] potenza della Marea. Tutti in fila, vicino a Fossano, dietro a un bel Tir pieno di mattoni. Ci fanno i fari dalla [redacted] opposta: sarà l'autovelox appostato? No, [redacted] una Prisma blu 1600 di traverso, [redacted] il cofano sfasciato. Gli agenti della Polstrada mi dicono che [redacted] guidatore non [redacted] è fatto nulla. [redacted] va [redacted] passo di lumaca.

Altri restringimenti a Vicoforte. Poi tra Niella e Ceva, fermi, inesorabilmente, come nei film [redacted] monsieur Hulot. Succede prima del [redacted] dotto Corsaglia. Cronometro, come l'arbitro, [redacted] qui non c'è il recupero calcistico; la sosta imprevista, 15 minuti, deve finire nella tabella. Per fortuna il condizionatore funziona bene. Davanti [redacted] me si impre[redacted]: «Ma perché noi [redacted] fermi e quelli da Savona no?».

Si riparte, finalmente. E' una piccola frana che ha interessato parte della carreggiata: da ieri lì si viaggia [redacted] du[redacted]. E il mare? Rimane un desiderio lontano. Ecco la barriera [redacted] Altare: [redacted] 13.500 lire. [redacted] sorri[redacted] della casellante, bionda e con gli occhi azzurri, è una piccola consolazione. Le dico: migliorano le dipendenti dell'autostrada, non [redacted] viabilità. Mi illumina [redacted] un «grazie».

Là, in fondo, tra le ciminiere e le gru, un baluginare dietro le gaggie, è il mare, la meta si avvicina. So di [redacted] in ritardo. Non chiudo per ultimo la carovana dei cronisti soltanto perché anche la vettura «C» è rimasta bloccata dall'ingorgo.

[redacted] resto del viaggio [redacted] ha storia. Ore 12,50: arrivo ad Alassio (anzi, «Arasce» [redacted] recita il cartello in dialetto ligure del sindaco leghista già oggetto di polemiche) con le pive nel sacco, 180 minuti dopo la partenza. Mi rifarò, o meglio, si rifaranno gli automobilisti torinesi, quando il cantiere continuo dell[redacted] A6 sarà concluso? La risposta alla prossima prova, nel nuovo millen[redacted].

Gigi Padovani

Il tragitto più lungo fa guadagnare minuti Ma è anche quello dove il viaggio ha un costo maggiore

[redacted]

In alto, la partenza [redacted] tre Marea in piazza San Carlo. Sopra: tutti fermi sulla Torino-Savona per un cantiere [redacted] Niella Tanaro e Ceva

[redacted] E [redacted] A [redacted]

Km percorsi	tempo impiegato '93/'96	media km/h '93/'96	consumo litri di gasolio '93/'96	costo gasolio '93/'96	costo autostrada '93/'96	costo globale '93/'96	differenza costi '93/'96
A 248 [VOLTRI]	2 h 21 min	105	14,4	18.000	22.500	40.500	+14%
	2 h 16 min	109	16	[redacted]	[redacted]	[redacted]	
B 191 [TO - SV]	2 h 25 min	79	13,7	17.000	18.500	35.500	+20%
	[redacted]	[redacted]	[redacted]	[redacted]	[redacted]	[redacted]	
C 166 [S. BERNARD.]	2 h 29 min	66	10,4	13.000	8.200	21.200	+23%
	2 h 40 min	62	12	16.680	[redacted]	26.180	

IN NEGATIVO I [redacted] '96

IL PRIMO

UNA CORSA
[redacted]

Voltri, piange il portafogli

Ma è al primo posto anche nel comfort

SUBITO ho pensato a uno scherzo. «Hanno fatto in tempo ad arrivare, [redacted] nascondersi e, chissà, pure [redacted] prendersi un caffè» mi dicevo mentre perdevo la lotta con [redacted] furgoncino per l'unico parcheggio libero davanti alla stazione di Alassio. Invece no. Avevo rivinto la sfida verso la Riviera, aumentando il distacco e smentendo, oggi come allora, le previsioni della vigilia.

Torino-Alessandria-Genova-Savona-Albenga-Alassio. Una garanzia lunga qu[redacted] [redacted] chilometri e 72, fastidiosissime gallerie. Non un intoppo, soltanto sole e pianura, sole e montagne, sole e [redacted]. E un problema: rispettare i patti con [redacted] codice della strada, solennemente ribaditi con gli amici in viaggio da San Bernardino e Savona. «Non si superano i limiti» avevamo giurato. E così è stato. Ma che fatica tra Alessandria [redacted] Genova, tre corsie dove anche un cantiere (e ce ne sono due tra Ovada [redacted] Masone) si trasforma in piacevole diversivo. Naturalmente, tanto sforzo non è stato premiato: l'illusione di incontrare almeno una pattuglia della polizia, cui recitare la parte del bravo cittadino-automobilista, [redacted] affogata nel deserto d'asfalto. [redacted] multa-velox e divise nemmeno l'ombra.

Tutto facile, allora? Sì, anche in questo giorno di mezza estate attraversato da centinaia di Tir e rare famiglie in cerca di tintarella, un paesaggio che il fine settimana inizierà a cambiare da questa sera. Gli ostacoli (si fa per dire): primo cantiere a 4 chilometri dall'uscita di Asti Ovest, poco dopo il secondo. Poi Ovada e Masone (nessun problema). Quinto e ultimo ad Albisola: finisce dentro [redacted] tunnel, si viaggia [redacted] corsia e qui, [redacted] il traffico sarà molto intenso, potrebbero arrivare [redacted] code.

Due ore e 16 minuti per raggiungere Alassio, 109 chilometri l'ora la media. Leggermente meglio di tre anni fa, gli altri [redacted] 14 e 24 minuti: p[redacted] e nulla nella vita, automobilisticamen[redacted] sono un abisso. Non prendete numeri e distacchi [redacted] oro colato: in condizioni normali gli altri percorsi richiedono più [redacted] meno lo stesso tempo, e forse la Torino-Savona è addirittura vantaggiosa. Il problema è che qui, da Villanova [redacted] Genova, le probabilità [redacted] inciampare [redacted] un ostacolo [redacted] molto minori.

Maggiore, invece, la spesa. Il viaggio è costato oltre [redacted] mila lire. Così ripartite: 24 mila in pedaggi (2000 la tangenziale [redacted] 22 mila l'autostrada), il resto in gasolio. [redacted] la vostra auto viaggia a benzina vi andrà ancora peggio. Leggendo la tabella potrete notare come [redacted] consumo sia salito rispetto alla prova di tre anni fa. In parte la «colpa» è dell'aria condizionata. Ma 21-22 gradi di temperatura valgono [redacted] bene un pugno [redacted] biglietti da mille.

Visto che parliamo di quattrini, diamo un'occhiata [redacted] rincari. In tre anni la Torino-Genova-Albenga è aumentata del 7 per cento, contro il 10,8 per cento della Torino-Savona (quasi il 16% nel tratto fino a Ceva percorso dalla Marea diretta al San Bernardino). Peggio di tutti, c'era da immaginarlo, il gasolio: più 11,7 per cento dal 1993 a oggi.

Insomma: ogni minuto di ritardo inflitto a chi ha percorso il San Bernardino [redacted] costato più o meno 800 lire, 48 mila l'ora. Ma tempo e denaro contano poco, [redacted] il bagagliaio zeppo di valigie, il cuore pieno di sogni e tanta fatica da dimenticare sotto l'ombrellone.

Giampiero [redacted]

L'ULTIMO

SLALOM
[redacted]

San Bernardino, bello e difficile

E il risparmio val bene un ingorgo

La media supera di poco i 60 chilometri l'ora e un tratto d'autostrada crea qualche problema Il pregio maggiore: un panorama molto vario

[redacted]

ANCORA ultimo, tre anni dopo. [redacted] con un distacco più pesante [redacted] quello registrato nel '93: la Marea 1900 turbo diesel che ha scelto il percorso C, affrontando il primo tratto della Torino-Savona (fino [redacted] Ceva) e i tornanti del colle del San Bernardino, è arrivata alla stazione [redacted] Alassio due ore [redacted] 40 minuti dopo la partenza da Torino. L'auto della Genova Voltri era lì da 25 minuti, quella della Torino-Savona da 10.

Delusione? Beh, un po', lo ammetto, sì. Ma non mancano i motivi di consolazione, e saltano fuori al momento di fare i conti: nonostante gli aumenti (gasolio, autostrada) il percorso misto autostrada-statale resta in assoluto il più economico. Spese in tutto 21.200 lire: come un film al cinema per due persone. E adesso sono al mare, comunque: [redacted] collega passato dalla Genova-Voltri paga il suo distacco sborsando quasi [redacted] doppio [redacted] me; quello della Torino-Savona spende un terzo [redacted] più. A tavola, ci si interroga: ne vale davvero la pena?

Certo, il percorso C non [redacted] dei più rilassanti: i soliti rallentamenti sulla Torino-Savona e, in più, sono rimasto incolonnato per un buon quarto d'ora sul viadotto Corsaglia, subito dopo l'uscita di Niella Tanaro, per [redacted] piccola frana. Come se non bastasse, uscito a Ceva [redacted] appena imboccata [redacted] statale per Garessio ecco un cartello dell'A[redacted] «Possibile interruzione al km. 58, della durata di [redacted] minuti, dalle 10 alle 12 e dalle 14 alle 16». Ma fortuna ha voluto che non ci fossero code quando sono passato io, ieri intorno alle 12. Comunque, a bordo c'erano aria condizionata e radio di serie, entrambe accese e pronte ad alleviare eventuali sofferen[redacted].

E poi, con tutti i suoi limiti, il percorso C ha anche aspetti positivi. Arrivi in punta al colle del San Bernardino, ti lasci alle spalle il Piemonte [redacted] sue proteste (cartello [redacted] Nucetto: «Vogliamo una strada più sicura», firmato comitato per la statale 28) e subito sprofondi nella vegetazione ligure, ricca, calda, avvolgente. Ecco i balconi di rose e gerani, ecco gli oleandri in fiore, le orchidee delle aiuole di Erli. La radio alterna musica (il solito Ramazzotti) e notizie (l'aereo [redacted] precipitato nell'oceano), e [redacted] c'è bisogno di tener d'occhio il tachimetro per rispettare il limite dei 50 chilometri l'ora. Paradossalmente, la strada in potenza più pericolosa è anche quella che evita al guidatore possibili errori.

Trentacinque chilometri separano il colle da Albenga, la città che confina [redacted] Alassio. La Marea li affronta in scioltezza, [redacted] il suo sterzo morbido [redacted] preciso. Quando raggiungo [redacted] punto del ritrovo (la stazione di Alassio), neanche mi [redacted] accorto che sono già passate due ore e 40 minuti dalla partenza. In fondo, la fretta non [redacted] tutto, nella vita.

Gianni Armand-Pilon

Continuano numerose le telefonate dei lettori a La Mia Città

Lungo il Po vince il degrado

Le sponde sono invase da erbacce e rifiuti
«E dal fiume sale un fetore insopportabile»

Estate '96: per il Po e le sue sponde scatta la stagione del grande degrado. «Mai come quest'anno - protesta chi vive o lavora in questa porzione di città-verde - il fiume è abbandonato a se stesso».

L'incuria raggiunge livelli mai visti all'altezza dell'imbarco del Borgo Medievale. «Ideale» biglietto da visita per i rari turisti (ma anche per i torinesi) che decidono di fare una gita in battello sul Po: le fotografie qui a lato sono state scattate ieri di fronte al ristorante San Giorgio. A costellare le sponde (passino le erbacce) rifiuti d'ogni genere: lattine vuote, cartacce, quel che resta di picnic, persino un giornale datato 30 maggio '96.

Ma il peggio non sta sulla riva, galleggia sull'acqua del Po ridotta a una melma di alghe miste a detriti e rifiuti oleosi. «Non sembra proprio più il fiume di un tempo - commenta amara Giovanna Raloni insegnante in pensione che accompagna il suo nipotino sul battello - passeggiavo al Valentino da anni e non [illegible] più. Con questo caldo, poi, dal fiume arriva un fetore insopportabile. E' questo l'unico 'paradiso' per chi trascorre l'estate in città?».

Sul fronte opposto del Valentino la situazione delle sponde del Po non migliora. Anzi. Anche gli imbarchi della «riva destra» affogano nel degrado. Il tratto più disastrato è quello compreso fra ponte Isabella e l'ex circolo Artisti. Erbacce, rifiuti, fango e melma divorano le rive: «Quello che un tempo era piacevole per fare jogging - scrive Maria Pia Solino a 'La Mia Città' - oggi è diventato un percorso di guerra. E il Comune, intanto, che fa?»

La melma che affiora sul Po nel tratto di fronte al Borgo Medievale

Cestini stracolmi avanzi picnic e spazzatura invadono le sponde che costeggiano il Po

LE SEGNALAZIONI SU VIALI ABBANDONATI E GRAN BALON

Una telefonata su tre che arriva al centralino de «La mia città» denuncia un problema di degrado. Scusandoci con i lettori per i tempi di attesa della pubblicazione (ogni giorno siamo subissati da una montagna di segnalazioni) diamo oggi spazio alle proteste che hanno per tema la metropoli abbandonata a se stessa».

[illegible] Un lettore si chiede di sollecitare l'intervento dell'Amiat per liberare corso Isonzo da carta e cartacce e renderla così «un po' più decente».

[illegible] STATI UNITI. Segnalazione anonima: «Continuo a protestare contro il degrado dei viali di corso Stati Uniti: erbacce, cartacce e siringhe. Ma purtroppo nonostante abbia più volte richiesto l'intervento dei vigili è sempre tutto come prima».

[illegible]. Mario Barberis scrive: «Vorrei sapere dal Comune di Torino se ha intenzione, la volontà, di intervenire e riqualificare la zona del Gran Balon, dove regna un forte degrado ambientale ed igienico. Tra l'altro nell'ex Canale dei Molassi oltre all'abusivismo, i ratti e le blatte fanno da padroni. L'assessore all'ambiente Vernetti è a conoscenza di questo dato di fatto? Le tasse le pagano anche i cittadini di questo quartiere. La città non è solo via Po e piazza San Carlo».

CORSO REGIO [illegible]. Giorgio Barghini: «Mi sto trasferendo nella zona Aurora, inizio corso Regio Parco. Desidero evidenziare lo stato di assoluto abbandono in cui si trovano i viali di corso Regio Parco, via Catania e il lungo Dora. Ritengo urgente un intervento radicale di recupero dell'intera zona.

[illegible]. Amelia Boriazzi. «Sarebbe il caso di transennare o non è possibile ristrutturare le belle palazzine di corso San Maurizio dal 4 e al 6. Così come sono rappresentano un pericolo».

CORSO REGIO PARCO. Rolfo Maria segnala lo stato di degrado del tratto di corso Regio Parco compreso fra la Dora fino al cimitero del viale di corso Regio Parco e via Catania.

RIVA [illegible] DORA. Liliana Masino denuncia: «Lungo la riva della Dora, nel parco della Pellerina ci sono ancora i resti dell'alluvione di due anni fa».

[illegible] ESSO. «In corso Cosenza quasi angolo piazza Pitagora c'è un vecchio distributore della Esso chiuso da parecchi mesi. Non è possibile rimuoverlo? In questo modo si acquisterebbero parecchi posti auto per il parcheggio e si migliorerebbe il panorama».

[illegible] LA [illegible]
SEGRETERIA TELEFONICA
6568-531, 6568-205, 6568-252. Orari: ogni giorno (domenica esclusa), ore 12 e 18-20. Messaggi brevi non anonimi.
FAX
655.306. Sempre in funzione. Testi non oltre le 10 righe
LETTERE
Indirizzo. «La Stampa - Cronaca - LA [illegible] - via Marenco 32, 10126 Torino».
Testi non oltre le [illegible] righe

IL TEMPO **NEL WEEKEND**

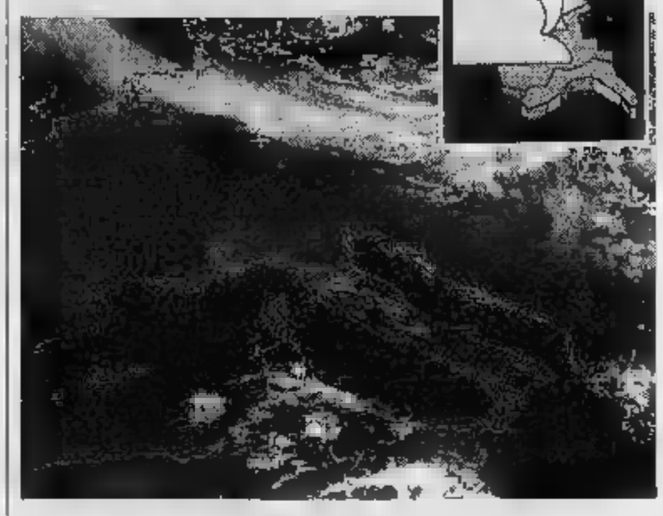

Tra sole e nuvole con acquazzoni

L'anticiclone delle Azzorre, portator di bel tempo, si è esteso più a Nord, sulle isole britanniche e la Scandinavia. Ciò determina un flusso di correnti fresche, anche molto fredde, in quota da Nord-Ovest sull'Europa centrale, che scorrono su aria molto calda e umida al suolo, proveniente dal Mediterraneo. Quindi: tempo variabile, con una instabilità che oltre a parziali ed estese schiarite potrà provocare temporali pomeridiani o serali lungo le coste e sui rilievi.

Il quadro di difficile valutazione sul suo evolversi per il weekend, traspare dall'immagine che il Centro spaziale europeo riceve dai satellite meteorologico Meteosat 5: assenza di grosse perturbazioni (macchie bianche); nuvolosità al suolo molto rada sulle Alpi e sull'Appennino delle nostre regioni.

Piemonte. Tempo variabile, da soleggiato a nuvoloso, con temperature elevate e foschie in pianura, possibili situazioni di afa. In montagna sereno, intervallato da annuvolamenti che potranno provocare temporali isolati.

Valle d'Aosta. Ampie zone di sereno intervallate da annuvolamenti anche intensi, associati a temporali specie sui rilievi. Sui fondivalle temperature più elevate che in quota.

Liguria. Cielo [illegible] in alternanza a moderata nuvolosità che sui rilievi appenninici potrà assumere carattere temporalesco specie nelle ore più calde. Mari calmi o quasi, venti variabili a regime di brezza più intensi lungo le isole.

Località turistiche. Previsioni abbastanza ottimistiche per Courmayeur, Cervinia, Gressonoy, La Thuile, Cogne come per le alte valli di Susa, Chisone, Lanzo, del Canavese e Cuneese. Il sole non sarà garantito al 100 per cento, in tutte le località balneari della Riviera; mentre la buona ventilazione costringerà i velisti a scegliere le correnti più idonee lungo le coste settentrionali.

Giorgio Minetti

VENITE A SCOPRIRE L'UNICA CITTA' CHE NON HA PROBLEMI DI CONTANTI.

Dabovich Advertising

È la Città MINIpay. È a Torino, in Galleria Subalpina. È aperta tutti i giorni fino al 4 agosto, dalle 10 alle 24. Venite a visitarla. Scoprirete che cos'è e come funziona MINIpay, il borsellino elettronico. Il nuovo sistema di pagamento ideato dalle banche per le piccole spese di ogni giorno. Per pagare in contanti, senza gli inconvenienti dei contanti. L'edicola, il cinema, il bar, il tabaccaio, il taxi, il telefono, eccetera: alla Città MINIpay trovate tutto. E chi vi spiega tutto. Venite a visitarla. Scoprirete anche un maxi concorso.

MINI PAY

LA GRANDE IDEA PER LE PICCOLE SPESE.

CITTÀ MINIPAY. TORINO, GALLERIA SUBALPINA. FINO AL 4 AGOSTO.

Cinque parlamentari chiedono alla Regione di accelerare i piani

«Quei due ospedali potranno salvarsi»

I piccoli ospedali di Giaveno e Avigliana potrebbero continuare a funzionare [illegible] tutti i loro [illegible] senza nessuna riconversione. Lo sostengono cinque deputati torinesi (Luigi Massa, Sergio Chiamparino, Chiara Acciarini, Furio Colombo e Giorgio Panattoni) dopo le modifiche apportate al decreto legge 280. Di più, secondo i parlamentari c'è il rischio, se la Regione non presenta entro luglio piani e progetti, di non poter accedere alla seconda tranche di finanziamenti nazionali e dunque [illegible] perdere circa 600 miliardi e di ritardare nel tempo «il processo di modernizzazione della rete ospedaliera e dell'ingresso delle nuove tecnologie». Affermazioni che fanno infuriare Antonio D'Ambrosio, assessore regionale alla Sanità: «La Regione Piemonte ha le carte in regola fin dallo scorso 30 maggio. Non c'è nessun rischio di perdere finanziamenti, anzi, sono stati presentati piani per sette miliardi [illegible] più».

Ma i deputati della Quercia non demordono: «La nostra Regione ha finora utilizzato il 34,5 per cento dei fondi di cui ha diritto, 212 miliardi su 616 assegnati, [illegible] un residuo passivo di 404. La disponibilità immediata di questa somma e la possibilità [illegible] accedere a finanziamenti dipende dalla capacità di risposta della Regione ai requisiti richiesti dalla legge». D'Ambro[illegible] non ci sta: «Tutti i miliardi son[illegible] stati utilizzati per finanziare progetti già approvati dal Crop e dalla giunta regionale e che adesso sono all'esame del Cipe. Non esistono più residui passivi. Ormai si tratta solo di una polemica politica».

E Massa, Chiamparino, Acciarini, Colombo e Panattoni spostano la polemica sulla chiusura [illegible] piccoli ospedali con meno [illegible] 120 posti letto: «Adesso sono le Regioni le titolari del pieno potere di agire e di scegliere il futuro delle strutture [illegible] il solo vincolo del rapporto di 4,5 letti per mille abitanti (situazioni di patologie acute) e di un posto letto per mille abitanti per le terapie di riabilitazione». Dunque secondo i deputati dell'Ulivo gli ospedali di Giaveno e Avigliana potrebbero tranquillamente continuare la loro attività. Poi la denuncia di un rischio: «Le Regioni che entro il 31 dicembre non si saranno date un piano di riorganizzazione [illegible] aggiornamento della rete ospedaliera perderanno automaticamente il [illegible] per cento della quota cui hanno diritto nel Fondo sanitario nazionale». D'Ambrosio getta acqua sul fuoco - «Non c'è nessun rischio» - e poi va all'attacco: «Premesso che [illegible] Regione non ha chiuso nessun ospedale aggiungo anche che [illegible] progetti di riconversione [illegible] comunque avanti. In tutto il Piemonte ci [illegible] 1280 posti letto in più per le patologie acute e [illegible] posti in meno per la riabilitazione. Dunque c'è l'assoluta esigenza di razionalizzare [illegible] servizio offerto».

Maurizio Tropeano

VIA COSSA

Nuovi impianti sportivi

La giunta municipale ha approvato ieri mattina due progetti preliminari (che dovranno [illegible] approvati dal Consiglio comunale) per la realizzazione di un impianto polisportivo nella zona E29 [illegible] di aree verdi attrezzate nelle [illegible] E27 ed E29. Spesa prevista: [illegible] miliardi. Due e [illegible]zzo saranno investiti per la costruzione di due campi di calcetto, due di tennis e di un campo polivalente con un fabbricato-spogliatoio e [illegible] centro d'incontro. L'altro miliardo [illegible] mezzo verrà destinato alla realizzazione di «corridoi verdi» ciclo-pe[illegible]li che collegheranno il nuovo quartiere con la Pellerina.

L'assessore Antonio D'Ambrosio

Ad Avigliana e [illegible] Giaveno servono fondi

Dipendente di [illegible] ditta che opera all'interno della Fiat di Villastellone

Muore schiacciato dal carrello

Operaio di None al secondo giorno di lavoro

E' morto a ventun anni, al suo secondo giorno di lavoro. Era alle dipendenze di una ditt[illegible] milanese che opera all'interno della Fiat Lubrificanti, ieri mattina Igor Pogliano, [illegible] Cerutti 25 [illegible] None, è stato schiacciato da un carrello elevatore, in un magazzino della fabbrica alla periferia di Villastellone. L'operaio lavorava per la «Tecnologistica Spa [illegible]i Milano», società incaricata della gestione del reparto imballaggi.

L'incidente [illegible] avvenuto intorno alle 11, nel capannone dove i camion scaricano i contenitori vuoti destinati agli impianti di produzione.

Il giovane, forse a causa di una manovra errata, ha perso [illegible] controllo del muletto, che si [illegible] impennato, ribaltandosi su un lato. Igor Pogliano ha cercato di lanciarsi fuori dall'abitacolo, [illegible] ha avuto il tempo di mettersi in salvo: [illegible] veicolo [illegible] ha travolto, uccidendolo sul colpo.

La vittima
Igor Pogliano

Il pm Marcello Musso ha disposto il sequestro del magaz[illegible] le indagini sulla dinamica dell'incidente sono affidate ai carabinieri di Villastellone e all'Usl di Chieri, che ha sequestrato il mezzo.

«Pogliano lavorava per una ditta esterna - spiegano alla Fiat - [illegible] anche il carrello elevatore non è di nostra proprietà, ma della società milanese. Dopo il sequestro del magazzino, dove la Tecnologistica gestisce la movimentazione degli imballaggi vuoti, siamo costretti, per il momento, [illegible] sospendere l'attività produttiva».

[m. peg.]

Primi scrutini

Alla maturità i promossi sono il 96%

Primi risultati degli esami di maturità. Secondo copione: tanti promossi, insuccesso dei privatisti là dove [illegible] provano nelle speranza di un diploma facile. Dei 1025 scrutini [illegible] (su circa 17 mila presenti all'appello) i promossi [illegible] (96,10%), i respinti [illegible] 40 (3,90%). Più o meno come un anno fa. Dei bocciati 31 sono privatisti [illegible] di questi 24 sono al tecnico femminile Santorre di Santarosa. Una strage: soltanto [illegible] esterni alla scuola sono riusciti a superare l'e[illegible]. Nella prima commissione ci sono 39 maturi e 10 respinti privatisti. [illegible]lla seconda commissione 24 promossi e 14 respinti privatisti. Auspicio nefasto? L'ombra lunga della bocciatura [illegible] è affatto scontata. Al contrario, rassicurano alcuni professori, ci sono privatisti che raggiungono la maturità con voti alti. Casi concentrati soprattutto nei lici[illegible] classici e scientifici. Dove [illegible] ricupero non è di massa [illegible] quasi sempre sta a indicare incidenti di percorso dovuti [illegible] crisi dell'adolescenza.

La fotografia di questo primo scampolo di scrutini. Tutti pro[illegible] negli scientifici: 49 candidati della 12ª commissione al Volta e 70 della 28ª al Leonardo da Vinci. Maturi i [illegible] della 1ª commissione all'istituto d'Arte Passoni. E' andata alla grande nei licei linguistici. Promossi i 52 del Cadorna, i 13 del San Anna di Moncalieri, i 21 del Mazzantini, i 15 dell'Alighieri [illegible] Casale e i 21 del Pascal di Chieri. Di «60», voto massimo, [illegible] ne sono due al Mazzantini e tre al Pascal.

Al Sommeiller [illegible] Russell abbinati nelle 35ª e 36ª commissione [illegible] sono 69 promossi [illegible] 2 respinti. Periti industriali: al Casale 88 promossi, [illegible] respinti [illegible] tre «60»; al Grassi 120 promossi [illegible] 1 respinto con tre «60». Nei professionali: tutti maturi i 15 del Magarotto, i 72 del Giulio, i 53 dello Steiner. Ha 4 bocciati su 67 l'Amaldi: privatisti i 2 respinti su 59 al Gioliti, 1 su 44 al Paravia, 4 su [illegible] al Plana.

Prima protesta: Franca Caggianelli, Melina Folotico, Silvia Carosso dello Steiner hanno telefonato per [illegible] loro voto: «Un 38, troppo basso, non rispetta il nostro curriculum».

[illegible] Valabrega

Lezioni in classe

Otto deputati scrivono ai presidi

Educazione civica dal vivo: una idea degli otto deputati torinesi dell'Ulivo che [illegible] diventata proposta per gli istituti superiori della città. Con lettera [illegible] presidi e ai presidenti [illegible] consigli di istituto firmata da Maria Chiara Acciarini, Giorgio Benvenuto, Sergio Chiamparino, Furio Colombo, Gianfranco Morgando, Diego Novelli, Dario Ortolano, Maria Pia Valetto.

Acciarini

Dicono: «Si lamenta spesso il [illegible] di estraneità che i giovani sentono nei confronti delle istituzioni e la difficoltà di coinvolgerli in tematiche dell'educazione civica. Nella nostra qualità [illegible] deputati eletti nella città di Torino vorremmo dialogare con gli studenti sulle istituzioni [illegible] sui loro rapporti con i cittadini sulle esperienze che stiamo maturando nel corso dello svolgimento del nostro mandato. In particolare, potrebbero essere affrontati i problemi connessi alla struttura e alle funzioni della Camera, al lavoro svolto dalle varie commissioni, alle modalità del rapporto fra eletti e gli elettori, e[illegible].

L'offerta dei deputati è di utilizzare il loro tempo libero dagli impegni a Roma, il sabato o [illegible] lunedì mattina. Accetteranno le scuole?

Maria Chiara Acciarini, [illegible] alle spalle una lunga esperienza di insegnante e di preside (è stata capo d'istituto al Luxemburgo), di sindacalista, di consigliere comunale. I ragazzi li conosce bene. Spiega: «I nostri interventi non saranno di natura politica. Sarebbe interessante poter iniziare un autentica collaborazione per [illegible] lezioni di educazione civica. Per far capi[illegible] come funziona la macchina istituzionale, vista da chi lavora e vive l'esperienza quotidia[illegible]. Per rendere partecipi e consapevoli della realtà e dello Sta[illegible]».

[m. val.]

SPORT **FLASH**

Ciclismo: risultati del Memorial Ciacci

I vincitori del Primo Memorial Catullo Ciacci, disputato al Motovelodromo: Szekeres (inseguimento dil.), Fanelli-Giuffrida (inseguimento coppie jr), Corso (cor[illegible] punti jr), Gabusi-Panza (inseguimento coppie allievi), Panza (corsa punti allievi), Lagaggia (velocità esordienti), Ruggiero (corsa punti esordienti). [illegible] Trofeo Ciacci è andato alla Castellettese. Al termine il ct regionale Messina ha diramato le convocazioni per gli Italiani giovanili [illegible] pista (Crema, da lunedì a giovedì): allievi: Francesco [illegible] Matteo Pellegrini, Brossa, Ruella, Gabusi, Panza; esordienti: Lagaggia, Ruggiero, Taraglio; allieve: Chiarla, Russo; esordienti donne: Negro.

Tennis: a Broggini il G. P. Isolabella

Fabrizio Broggini si è aggiudicato il singolare maschile Grand Prix Sporting Isolabella, riservato alla categoria C3 e C4 disputatosi sui campi del Centro Sportivo Basso di [illegible] Lonzo. Broggini, che non era fra le 16 teste di serie, ha [illegible]battuto in finale il n. 1 del tabellone Andrea Tosin per 6-3, 6-2. In campo femminile vittoria di Lorenza Vaschetto su Beatrice Simondi per abbandono.

Coppa Italia maschile alle [illegible] regionali

Fase finale del tabellone regionale della Coppa Italia maschile, domani e domenica (ore 9), [illegible] campi [illegible] Dopolavoro Ferroviario di corso Rosselli 155/3. In gara due compagini alessandrine (la [illegible] di Risparmio di Alessandria ed il Derthonal e due novaresi (l'Eden Vinzaglio ed [illegible] S. Rocco Cureggio). Le quattro finaliste hanno intanto già conquistato l'accesso al tabellone nazionale, [illegible] prenderanno parte anche le [illegible] degli spareggi fra Ronchi Verdi e Monviso (domenica alle 9 in corso Moncalieri 466/16 a Torino) e fra Master Club Fioccardo e Alessandra Rivoli (domenica alle 9 [illegible] Moncalieri 494 a Torino).

Basket: Prato [illegible] Napoli ma è in arrivo Algerini

Auxilium senza Paolo Prato nella prossima stagione: la 23enne ala [illegible] stata venduta al Basket Napoli per circa [illegible] milioni. Torino, intanto, è in trattative con Siena per l'acquisto del pivot Algerini (26 anni, 209 centimetri).

ALFA 146, ALTO DALLE CARATTERISTICHE INCONFONDIBILI E DALLA [illegible] PERSONALITA' ALFA ROMEO. CHI SCEGLIE ENTRO IL 31 LUGLIO [illegible] VETTURA, SI ASSICURA [illegible] ESCLUSIVO VANTAGGIO: IL [illegible] FILTRO [illegible] COMPRESO NEL [illegible] D'ACQUISTO. UN'OPPORTUNITA' [illegible] PERDERE [illegible] SCEGLIERE [illegible] LA VOSTRA ALFA ROMEO [illegible] E [illegible] TUTTO IL [illegible] DELLA GUIDA, [illegible] E VALIDA PER LE [illegible] DISPONIBILI [illegible] E ANCHE SULLA [illegible] ALFA 145.

Alfa 146 1.3 ie **L. 24.450.000**. Alfa 145 1.3 ie **L. 23.700.000**. Prezzi chiavi in mano (A.P.I.E.T. esclusa).

ALFA 146.
L'ESTATE ALFA ROMEO HA UN CLIMA IDEALE.

ARCAR
MONCALIERI (TO) - Via Martiri della [illegible], 9 - Tel. (011) 6407277
PINO TORINESE (TO) - [illegible] - Tel. (011) 8112044
BOZZALLA
S. SECONDO DI PI[illegible] (TO) - Via Val Pellice, 16 - Tel. (0121) 500444
CAR S.A.M.
CHIVASSO (TO) - Strada[illegible] Torino, 161 - [illegible] (011) 9172097
SETTIMO TORINESE (TO) - Via Torino, 17 - Tel. (011) 8984702
[illegible] VENARIA (TO) - Via Druento, 92 - Tel. (011) 4550121
[illegible] AUTOTURATI
TORINO - Corso Turati, 63 - Tel. (011) 3193993
S.E.A.
BUROLO (TO) - S.S. 228 per Viverone, 41 - Tel. (0125) 57585
RIVAROLO CANAVESE (TO) - Corso Re Arduino, 09 - Tel. (0124) 25803
SOGEA TORINO - Corso Siracusa, 40 - Tel. (011) 3299333
[illegible] - Corso Moncalieri, 15 - Tel. (011) 6604144
[illegible]RINO - Corso Turati, 33 - Tel. (011) 593[illegible]
COLLEGNO (TO) - Corso Francia, 332 - Tel. (011) 4055000

Motorola day

La festa più squillante dell'anno

Tieniti libero.
Sarai occupato con il MOTOROLA DAY,
la grande festa del telefono cellulare.
Un'occasione, davvero un'occasione, da non perdere.

CENTRO TIM tone & pulse

Shopville Le Gru - Via Crea, 10 - 10095 Grugliasco (TO)

Venerdi 19 e Sabato 20 luglio 1996

Attivazione immediata cellulari
£. 150.000 + iva di traffico gratuito ai nuovi abbonati GSM family
£. 210.000 + iva di traffico gratuito ai nuovi abbonati GSM affari

Custodia in pelle in omaggio a tutti gli acquirenti

MOTOROLA

Una voragine di dieci metri e un fiume di fango ai piedi della Collegiata medievale

Paura a Rivoli, esplode tubo dell'acqua

Evacuate le case di due famiglie

Un fiume di fango ai piedi della Collegiata medioevale di Rivoli, il crollo della strada che li unisce a piazza Bollani e l'inondazione di tre case. L'esplosione di un tubo dell'acqua in via della Parrocchia, l'altra sera, ha scatenato un vero e proprio terremoto, che ha provocato una voragine lunga 10 metri, nel centro storico. Due famiglie, quella di Fabio Molino e di Silvana Caroli, sono state evacuate, dormiranno in un albergo a Rosta ancora per questa notte. Il quartiere è rimasto senz'acqua per quasi quattro ore e operai del Comune, volontari e vigili del fuoco hanno lavorato tutta la notte per ripulire la strada. «L'acqua veniva giù come una cascata - commentano i vigili urbani -. Dopo il crollo della strada l'acqua ha cominciato a salire di sei metri di profondità, sotto le fondamenta delle case, e ha rotto il muro a ridosso di via della Parrocchia».

Il tubo, dal diametro di soli centimetri aveva portato litri d'acqua al secondo, e il fango e l'acqua hanno invaso piazza Bollani, via Rombò fino via Felisio.

Ma qual è la causa dell'esplosione del tubo? Risposte certe non ne sono, anche l'ipotesi più probabile è legata ai lavori di ristrutturazione della vicina casa di riposo «Capello», ad opera dell'impresa di costruzioni Lattanzi spa».

«Via della Parrocchia non ha retto al peso eccessivo dei camion - commenta l'assessore ai Lavori Pubblici di Rivoli Giulio Bugnone - il passaggio frequente dei mezzi pesanti ha determinato delle vibrazioni troppo forti, che hanno compromesso la tenuta della strada. Poco prima dell'incidente, poi, davanti il cantiere si era fermata una pesantissima gru, autorizzata».

Ma dal cantiere respingono le accuse. Il geometra Augusto Simonelli: siamo in regola: abbiamo ottenuto il permesso di circolazione per i mezzi pesanti il 28 febbraio scorso. Spettava al Comune verificare l'opportunità di consentire simile traffico su strada così franosa. Con questo incidente rischiamo di fermi con i lavori chissà per quanto tempo».

foto grande, il buco che è aperto dopo l'esplosione del tubo dell'acquedotto. A fianco, a sinistra e destra, il geometra **Augusto** e **Voglino**

Dal Comune accuse ad un'impresa edile ma la società nega ogni responsabilità

In municipio però convinti di non essere consentito una simile circolazione. Ancora Bugnone: «L'autorizzazione riguardava gli autoveicoli e non i mezzi d'opera». Sulla vicenda, comunque, si esprimerà la magistratura: la polizia di Rivoli ha già inviato in Procura il fascicolo dell'incidente per accertare la responsabilità del Comune e della ditta Lattanzi. Nel frattempo la strada sarà riparata a spese del Comune. «Speriamo diano una mano anche a noi - si augura Elio Voglino, responsabile della sede alpini, completamente inondata - l'acqua e il fango hanno invaso la tavernetta, rovinandone le pareti, che avevamo appena ristrutturato».

Grazia Longo

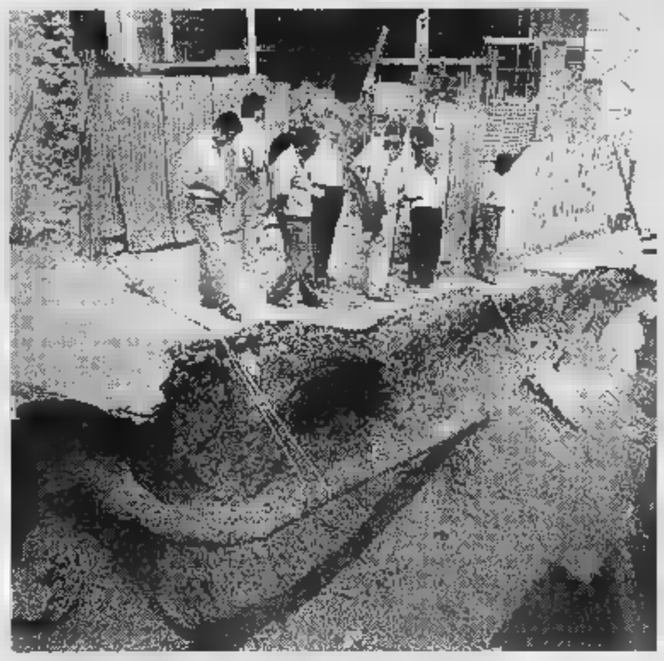

Pronto a Ivrea

Il progetto del tribunale allargato

Il progetto è pronto, dopo poco più di mese di lavoro. Ora l'alternativa all'accorpamento a Torino del tribunale di Ivrea chiama allargamento dei confini. Ed ha anche un'area geografica ben definta di espansione: il mandamento della pretura di Ivarolo (a cui fanno capo Boschonero, Busano, Favria, Feletto, Forno, Levone, Lombardore, Oglianico, Rivara, Rivarossa, San Benigno e Volpiano) che oggi gravita Torino. Quattrordici pagine dattiloscritte, un centinaio di documenti allegati, costituiscono il malloppo dello studio realizzato da commissione di avvocati eporediesi che queste settimane ha sentito l'opinione di magistrati e politici della zona. E adesso si appresta a inviare tutta la documentazione al ministro di Grazia e Giustizia, Giovanni Maria Flick. Il nucleo fondamentale del progetto si basa due punti. Il primo, Aggregare Canavese ed Eporediese a Torino è geograficamente sbagliato per delle difficoltà di comunicazione e la lentezza nell'ottenere giustizia, in untribunale cogestionato quale quello torinese. Il secondo, invece, riguarda l'utilità generale dell'allargamento dei confini.

IN BREVE

IMPRENDITORI. I giovani imprenditori edili hanno eletto il nuovo comitato di presidenza: Alessandro Cherio, Federico De Giuli, Gianluigi Garelli, Franco Gassino, Emanuela Mattioda, Roberto Morra, Alessandro Sabbadini.

Un'interrogazione al presidente Consiglio dei deputati piemontesi del ppi invita il governo scegliere Torino come sede dell'authority per le telecomunicazioni. I deputati popolari fanno presente a Prodi che si può sempre procedere secondo una mera prassi di riequilibrio territoriale.

CORSO VITTORIO. Per la demolizione dell'antico sottovia e il varo del nuovo impalcato centrale da martedì 23 luglio al 10 settembre sarà interrotto il traffico in corso Vittorio Emanuele, fra i corsi Castelfidardo e Inghilterra. I lavori nei controviali dureranno fino al 20 settembre.

Il presidente della commissione comunale tossicodipendenze, Carmelo Palma, ha sospeso lo sciopero della fame a seguito di un incontro con il ministro Turco in merito al decreto che restringe la possibilità di utilizzo del metadone ai soli medici del Sert. Il ministro ha assunto l'impegno di emanare una circolare che chiarisca la possibilità di utilizzo del metadone anche ai medici di famiglia.

NON COLPEVOLE. Per il gip non è colpevole di abuso d'ufficio, Giancarlo Delmasso, dirigente dei Servizi Ristorazione Collettiva del Comune. Era stato denunciato dalla coordinatrice delle economie comunali che lamentava di essere stata privata della funzioni alla vigilia del pensionamento.

Ha ottenuto gli arresti domiciliari Giancarlo Mingarelli, l'ispettore della sezione di Nichelino dell'Usl 8 arrestato maggio nell'inchiesta controlli «truccati» nelle aziende. Insieme al dirigente sanitario Francesco Argirò, Mingarelli era accusato di aver preso denaro da imprenditori in occasione delle ispezioni.

FORMAZIONE. La giunta comunale ha stanziato 60 milioni per la realizzazione di un corso di formazione per disoccupati a reddito zero che hanno già partecipato al cantiere di lavoro verde 1994/95. Scopo del corso, affidato all'Enaip Cap (Consorzio Europeo per la Formazione) è quello di costituire cooperativa che operi nell'ambito dei servizi di pulizia industriale e civile.

IL CASO

L'ASSENZA DEI DISSERVIZI

Proteste degli 8 mila abitanti della frazione: a subire disagi sono anziani e malati

Borgaretto, in ferie l'unica farmacia

Per rifornirsi di medicine si deve andare a Beinasco

UNA sola farmacia aperta per 18 mila abitanti. Succederà nei primi venti giorni d'agosto a Beinasco: due delle tre farmacie chiuderanno per ferie. E i cittadini alzano la voce per denunciare il disservizio. La protesta parte da Borgaretto dove l'unico punto vendita medicinali, la farmacia del dottor Claudio Facci Tosatti, di Gorizia 21/b rimarrà chiusa dal 29 luglio al 25 agosto. «Borgaretto ha più di abitanti - spiega Pasquale Ciminelli, 53 anni, residente in via Bixio 7 -. Non s'è bisogno di spiegare il disagio per le persone anziane per coloro che hanno la macchina: per raggiungere farmacia aperta sarà necessario fare almeno chilometri di strada. E' una vergogna».

La farmacia di corso Cavour chiuderà dal al 15 agosto, mentre quella di zona Fornaci dal 16 agosto al 1° settembre. «Mia madre ha - lamenta Luciana Zambano, residente a Borgaretto in via Bevilacqua 2 -. non ci fossi io sarebbe vero problema: ho la macchina e posso andare a comprare le medicine. Cosa faranno gli anziani che vivono da soli? Forse chilometri a piedi sotto il sole di agosto?». La protesta degli abitanti della frazione di Beinasco non è legata unicamente alla chiusura estiva della farmacia. «Una sola farmacia per l'intera frazione è troppo poco - commenta Giovanna Pastore, 52 anni, residente a Borgaretto in via Galilei 10 -. Da anni attendiamo che costruiscano un'altra. Ma continuiamo fare code interminabili per comprare l'aspirina».

Reagisce con durezza il dottor Facci Tosatti, titolare dell'unica farmacia di Borgaretto, convinto che molte delle proteste avvengano per partito preso e non per un reale e sentito disagio. «Lavoro qui dal '74 - spiega - e le lamentele non sono mai mancate. Ma quando, per due di seguito, è stata istituita navetta che accompagnava gli anziani in farmacia, il servizio è miseramente fallito per mancanza di richieste. Con le altre due farmacie di Beinasco seguiamo dei turni di vacanza secondo i termini di legge, facendo in modo che ne rimanga sempre una aperta. E' un nostro diritto riposarci, no?».

L'amministrazione comunale conosce il problema da sempre. Numerose petizioni, negli anni, hanno affollato la scrivania del primo cittadino. «Il disservizio esiste e ne abbiamo preso atto da tempo - risponde Giuseppe Massimino, sindaco di Beinasco -. Tanto che abbiamo deciso di dare vita ad farmacia comunale. Una quindicina di giorni fa stati appaltati i lavori alla ditta che ristrutturerà i locali di via Orbassano, dove si trova il Centro anziani. All'inizio del prossimo anno Borgaretto avrà due farmacie in funzione».

Incontro tra gli imprenditori delle due città

Torino-Detroit, in arrivo un gemellaggio economico

Torino Detroit, un gemellaggio politico che potrebbe trasformarsi anche un gemellaggio economico. E' quanto è emerso da un incontro tra rappresentanti dell'industria statunitense rappresentanti dell'industria torinese. Alleanze strategiche, joint-ventures, acquisizioni, scambi tecnologici. E' il pacchetto di soluzioni presentato ieri da «The Reynolds Group», società statunitense di marketing operativo e strategico, ad un gruppo di piccole e medie aziende torinesi.

La società, presente in Italia tre anni, soprattutto in Lombardia in Veneto, come hanno sottolineato il presidente, Joseph Antonini (da 30 anni alla guida della Kmart Corporation, catena ipermercati e supermercati con 2500 esercizi) e l'amministratore delegato Antonio Soave, è convinto che i prodotti dell'area possano creare interesse sui mercati americani. Da qui l'idea di attivare delle alleanze. Costo dell'operazione per le aziende piemontesi: dai 15 ai milioni lire.

Severino Conti, rappresentante in Italia della Reynolds, è convinto che l'operazione possa avere successo. La Reynolds propone due piani intervento: il primo - a costo minimo - di misura del mercato nordamericano; il secondo - più approfondito - di marketing strategico. Le piccole e medie imprese torinesi si sono dimostrate interessate e nei prossimi giorni ci saranno incontri ancora più ravvicinati. [e. bac.]

ALIMENTARI

POLLO «PAVO» * DA CUOCERE CONF. 2 PZ. AL KG. L. 4.750

CORDON BLEU DI POLLO «PAVO» * AL KG. L. 12.580

FILETTI DI POLLO «PAVO» * AL KG. L. 12.590

BURRO «SORESINA» GR. 125 L. 1.490

YOGHURT «MANDRIOT» KG. 1 L. 2.990

PASTA DI SEMOLA «DI CECCO» (FORMATI NORMALI) GR. 500 L. 1.140 AL KG. L. 2.280

PASSATA «DEL MONTE» GR. 700 L. 990 AL KG. L. 1.414

GRISSINI «BARILLA» GR.360 L. 1.990 AL KG. L. 5.527

FANTA DOLCE/SPRITE LT. 1,5 L. 1.590 AL LT. L. 1.060

VINO ROSÉ «LANCERS» CC. 750 L. 4.990 AL LT. L. 6.653

«SHEBA» GUSTI ASSORTITI GR. 100 L. 990 AL KG. L. 9.900

NON ALIMENTARI

«ANTICA ERBORISTERIA» MENTA SALVIA ML. 100 L. 1.990 AL LT. L. 19.900

DEPILATORIE N°6 «DEPILZERO» L. 5.990

TOUCH'IN GEL «STUDIO» ML. 150 L. 4.990 AL LT. L. 33.266

PROTEGGI SLIP «NUVENIA» PZ. 24 L. 1.990

«COCCOLINO» LT. 4 L. 5.990 AL LT. L. 1.497

GIUBBINO BAMBINO IN NYLON E MARSUPIO L. 10.900

GRUPPO 3 PAIA CALZE TENNIS BAMBINO L. 2.950

MUTANDA DONNA IN 2 MODELLI L. 2.950

REGGISENO DONNA IN COTONE L. 5.950

GRUPPO 3 PAIA CALZE UOMO L. 9.900

VALIGIE RIGIDE IN POLIPLENE A PARTIRE DA L. 119.900

DONDOLO TOP 3 POSTI L. 169.900

POLTRONA SURATO CANAPONE «YUTA» RIGATO MISTO L. 24.900

AFFARI FINO AL 3.8

C.so TURATI, 75 ORBASSANO

GIS SUPERMERCATI CONTI

Tutto il buono, con cura.

Offerte valide salvo esaurimento scorte ed eventuali errori

Si chiude la «stagione» nel cortile di Palazzo Reale

Il Coro del Regio (foto a sinistra) sarà guidato da Bruno Casoni Bruno Campanella (foto sopra) è il direttore d'orchestra

L'arrivederci del Regio

Concerti domani e domenica

Finale degno di un sovrano, o meglio: di uno zar. Il Teatro Regio dà l'arrivederci al suo pubblico con il consueto doppio appuntamento nel cortile del Palazzo Reale, presentando lo spettacolare «Scena dell'incoronazione» di «Boris Godunov»: un assaggio della prossima stagione, che metterà appunto in scena tra l'altro l'opera di Modest Musorgskij nella versione preparata da Dmitri Shostakovic nel 1939-'40. I concerti di chiusura dell'annata 1995-'96 sono in programma domani e domenica con inizio alle 21,30 e biglietti a prezzo unico (20.000 lire). Con l'orchestra del teatro, sarà impegnato il coro istruito da Bruno Casoni; sul podio salirà Bruno Campanella.

Ma oltre alla scena da «Boris», che chiuderà le due serate, in programma altri due brani sinfonici di grande effetto, anch'essi in qualche modo legati alla prossima stagione. Uno è la suite «Quadri di un'esposizione», che Maurice Ravel orchestrò mirabilmente sulla base dell'opera pianistica dello stesso Musorgskij. Come si sa, è una mirabile serie di impressioni tratte dalle opere di Viktor Hartman, amico del musicista e pittore insigne, che erano state esposte come omaggio dopo la morte prematura.

La timbrica radicalmente innovativa creata da Musorgskij sulla tastiera, oltre alle immagini che i vari brani infallibilmente evocano, stimolarono la sapienza coloristica di Ravel, che intessè per grande orchestra una partitura semplicemente stupenda. Da sottolineare autentiche finezze, come la patina di antico steso dal sassofono (sembrerebbe un paradosso) nell'episodio del «Vecchio castello», lo scambio di notine e di acciaccature tra i legni nei «Pulcini dentro il guscio», l'assolo di basso tuba in «Bydlo» il carro a ruote piene che avanza faticosamente tra il fango nella campagna polacca), l'esplodere di ottoni e percussioni in «La grande porta di Kiev».

E non è finita. Gli organizzatori hanno pensato di far aprire i concerti con un altro capolavoro del colore, «Shéhérazade» di Rimskij-Korsakov, ispirato alla collezione fiabesca «Mille e una notte». Sul personaggio della bella principessa persiana si impernierà lo spettacolo di balletto della stagione 1996-'97, intitolato appunto «A propos de Shéhérazade», che verrà portato in scena nell'allestimento originale di Béjart Ballet Lausanne.

La partitura di Rimskij, amaliante e di espedienti, gioca melodie sinuose, dal sapore orientale, e su una paesaggistica sonora in cui prevale l'immensità del mare.

Leonardo Osella

Gli Africa Unite stasera a Collegno

Storie partigiane reggae torinese

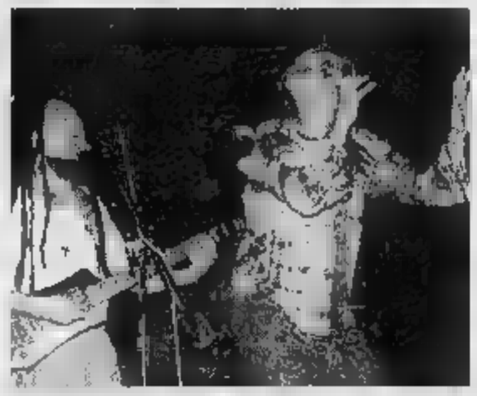

Bunna e Mada (quest'ultimo a destra nella foto) protagonisti nel recente album dal titolo «In diretta dal sole»

Storie di partigiani, di «carovane nomadi», di «strano reggae di periferia» sono quelle che tornano sul palcoscenico dell'estate musicale cittadina, pronte a bissare il successo dell'anno scorso alla Pellerina. La narrazione sonora è naturalmente degli **Africa Unite**, la reggae-band torinese attesa stasera alle 21,30 a Collegno, nel parco Dalla Chiesa (ex ospedale psichiatrico), impetuoso appuntamento della rassegna «La Smemoranda» curata da Hiroshima Mon Amour e Radio Flash (ingresso 13 mila lire con sconto soci Hiroshima e Flash; prevendite Box Office, Rock & Folk, Celid e Hiroshima). Bunna, Mada e compagni saranno «in diretta dal sole», come s'intitola l'ultimo album live da poco uscito etichetta Polygram, artefici di un concerto che ha le premesse per stupire, una volta, il pubblico: di appassionati, e tanti, e di neofiti del ritmo della tribù dei rastamen. Possibile ricerca di nuovi effetti per l'interpretazione del raggamuffin', per l'espressione dell'impegno sociale talvolta in lingua piemontese, nel cantare i Murazzi o le storie di immigrati. Gli Africa si sono definitivamente affermati a livello nazionale con il disco «Un sole che brucia», ancora prodotto da Vox Pop, dopo aver fatto centro «Babilonia e Poesia», musiche e testi che questa sera faranno ballare. E porteranno magari, rito dei concerti degli Africa, al «lancio» di Madaski (al secolo Francesco Cauduliol sul pubblico sotto il palco. **[t. pl.]**

DOVE *andiamo*

La diciottesima edizione del festival internazionale «Vignaledanza» prosegue stasera con due produzioni del Ballet Contemporaneo Caracas: «Fandango» e «Carmen, un destino inexorabile». Il sipario si alza alle 21,30.

MASSIMO. Cambiamento di programma al Massimo Due (via Montebello 8) nell'ambito della rassegna «Cronache del dopobomba: il cinema fantescienza». Al Museo del Cinema sono in accordi «L'esercito delle 12 scimmie» prosegue con successo la programmazione in due sale cittadine (Lux ed Empire) ed all'ultimo momento hanno sostituito il film di Terry con il kolossal «Waterworld». Doppio spettacolo alle 20,10 e 22,30, biglietti a 7 mila lire.

Il Ristorante-Castello Nove Merli ospita stasera il concerto dell'Unione Musicale Condovese diretta da Gioachino Scomegna. Prime note alle 21,30, pagine di Morricone e Bernstein.

«Nuovo Cinema Paradiso», questo il del camper cinema, viene allestito stasera ai Murazzi: «Notti selvagge» del francese Ciryl Collard il film in cartellone, primi a trattare sul grande schermo il tema dell'aids. S'inizia alle 22, l'ingresso è libero.

Cinema sotto stelle che al Giardini Reali lo spettacolare «007 Goldeneye» Pierce Brosnan per la prima nei panni del celeberrimo agente segreto sua maestà britannica il film in programma. comincia alle 22, biglietti a 7 mila lire.

Golf al Sestriere: tre donne al comando

E Alessandro Tadini si prende la rivincita

Alessandro Tadini, il golfista ventiquattrenne di Gozzano, che gioca per il Golf Club Castelconturbia, vuole prendersi a tutti i costi la rivincita sulla sfortuna che lo ha bloccato mercoledì nella seconda giornata della Pro-Am Club Med, al **Sestriere**. In notevole vantaggio di colpi, Alessandro Tadini aveva ormai la vittoria in tasca, quando un nebbione ha costretto il giudice arbitro ad annullare i risultati del secondo giro.

Ieri il giovane professionista, nella giornata d'avvio della Pro-Am Tnt Trico, si è impegnato di nuovo a fondo, facendo registrare sulle 18 buche 6 birdies (un colpo in meno rispetto al par dei campi) e tutti par, terminando in 61 colpi, uno in meno di quella vecchia volpe di Pippo Calì, a 62 insieme con Mario Tadini, un novarese soltanto omonimo con Alessandro.

Il Tadini di Gozzano, che prende parte al Challenge europeo (38° in classifica), è figlio d'arte: suo padre Carlo, un dilettante di grandi qualità è diventato recentemente campione europeo Seniores al Roveri con la squadra azzurra. Al 4° posto nella classifica individuale dei «pro» Alessandro Carrara (61), al 5° Lele Bolognesi e Sergio Bertaina.

Nella classifica a squadre per un trionfo delle donne. Tali sono infatti le compagne di Sergio Bertaina, il professionista del Torino e del Sestriere che si occupa dei giovani (primo con 115 colpi): le sorelle Mario Daniela e Consolata Peirone e Simonetta Boggio, tre socie del Golf Club Torino. Al 2° posto Baldovino Dassu (con Gualtiero Gatto, Giusy Rabino e Antonio Calandra) 116 colpi; al 3° Beppe Sitià, che lavora a Margara e a Sestriere, con Crivello, Gatto e De Giovanni, con 118, al 4° Pippo Calì con il presidente della Pgai e del Coni regionale Alberto Ferrero, suo figlio Luca e Laura Rendina, la formazione che l'anno scorso si impose nella Pro-Am Club Med. Stamane dalle 7 seconda giornata della Pro-Am Tnt Trico: le squadre in 6 colpi, e fra i «pro» 10 in 5 colpi.

Gianni Capponi

Da oggi rassegna di film sulla follia al Centrale d'Essai

Sulla scena due re inglesi

In cartellone otto interessanti pellicole

Apre la produzione inglese. S'inizia oggi al Centrale d'Essai (via Carlo Alberto 27) la rassegna **L'inebriante follia: comico e grottesco nel cinema d'autore**, prima iniziativa dell'Aiace inserita nei «Giorni d'Estate». Otto i film in cartellone, proiezioni quotidiane dalle 18.

La pellicola inaugurale è «Riccardo III», ennesima trasposizione per il grande schermo dell'omonimo testo di Shakespeare. Ne è mattatore Ian MacKellen nel ruolo di un Riccardo III spietato e disposto a tutto pur di conquistare il potere: alla morte del fratello Edoardo IV, egli assume la tutela dei nipoti e costringe il parlamento a farsi proclamare re. A differenza del testo di Shakespeare, il regista Richard Loncraine ha però spostato la storia nell'Inghilterra degli Anni 30. «L'idea di spostare in avanti la vicenda - ha dichiarato MacKellen - è nata dal fatto che volevamo aggiungere niente a Shakespeare, ma renderlo comprensibile al più vasto pubblico possibile. Riccardo III è molto attuale perché parla di un piccolo gruppo di persone che detengono il potere e non vogliono lasciarlo». Nel cast figurano inoltre Annette Bening e l'ex Charlot tuttora alle prese con la giustizia Robert Downey Jr. Orari: 18 e 22,30.

Nigel Hawthorne nel film «La pazzia di re Giorgio» E' affiancato da Helen Mirren La pellicola fa parte della rassegna che s'inizia oggi al Centrale

Alle 20,30 è invece previsto il pluripremiato di Oltremanica «La pazzia di Re Giorgio». Si racconta del monarca d'Inghilterra della seconda metà del Settecento che, dopo trent'anni di regno, comincia a comportarsi in maniera strana. Lui il Nigel Hawthorne, lo affianca fra gli altri Rupert Everett. S'inizia alle 20,30, biglietti a 7 mila lire.

Domani: il discusso «Underground» di Kusturica. **[d. ca.]**

Scozia e Berlino

Una tournée della De Vita all'estero

R. De Vita

Tournée a Glasgow e a Berlino, per **Raffaella De Vita**. Ma pure progetti torinesi. La cantante d'origine napoletana, rappresenterà il Piemonte, insieme con Franco Lucà, al Festival Europeo Musica Popolare che si svolgerà in agosto in Scozia: in programma, canti toscani «La Cecilia» e milanesi come «Luisin». «A settembre, invece, sarò a Berlino, con un repertorio brechtiano per le celebrazioni del quarantennale della morte del drammaturgo» aggiunge De Vita. Non progetti che si realizzeranno a Torino, come un allestimento filologico dell'«Opera del mendicante» di John Gay con costumi d'epoca, oltre a una messa in scena dedicata a un incontro immaginario fra Pasolini, Wilde e Virginia Woolf. **[s. f.]**

MUSICA *dove*

PELLEROSSA. La rassegna musicale «Pellerossa» al parco della Pellerina presenta stasera il concerto del gruppo punk milanese Sukren. S'inizia alle 22, ingresso libero.

VIC- Uno degli avvenimenti spicco del venerdì sera musicale fuori città il concerto di Roberto Vecchioni in programma alle 21,30 al campo sportivo di Condove. Il professore propone stasera i brani celebri del proprio repertorio (verranno gli album realizzati sinora) e i recenti pezzi inclusi «Il cielo capovolto». Lo affiancano sul palco Fabrizio Lamberti pianoforte, Fabio Maggioni al basso, Gilberto Martellini alle tastiere, Fabio Moretti alla chitarra, Eugenio Mori alla batteria. Organizza Programmando in collaborazione con il Comune. I biglietti costano 30 mila lire. Prevendite a Torino da Maschio e Box Office di Ricordi, a Condove Videofox.

Musica Anni Sessanta stasera Laghi Balte Cumiana (strada Piscina 36) Don Backy, Donatello, Dino e Valerio Liberti alle 22.

MANOLO. Ex componente del celeberrimi Gipsy King, il chitarrista Manolo si esibisce questa sera 22 all'«Animal House» di Almese (via Roma).

Prende il via questa la rassegna estiva Perosa Argentina. Due gli avvenimenti odierni: la proiezione video «Ti voglio raccontare» e il concerto musica occitana dei Lou Magnaut. Appuntamento 20 a parco Gay.

IN Jazz addirittura dalla Finlandia questa sera «Muovitipositivo»: la rassegna estiva in piazza d'Armi annuncia stasera alle 21,30 il concerto dei Sunodance.

Serata sudamericana con Mamadi al «San Paolo Collse» (via Spalato 7, ore 22), il jazz del Porta-Ruggieri quartet caratterizza la all'«Oltrepò» (corso Sicilia, ore 22,30).

FUORI TORINO. piazza Litisetto a Rivarolo, ad esempio, folk irlandese con i Malarian mentre il Slep di scena al parco «La Mandria» a Venaria. S'inizia alle 21,30.

E' in programma domani a Salza Pinerolo il concerto di Enrico Ruggeri. S'inizia 21,30, biglietti a 20 mila.

DI CATALDO. aperte prevendite per il concerto di Massimo Cataldo in programma sabato settembre alle 20,30 al Palastampa. I biglietti costano 20 mila lire. In città i tagliandi si trovano da Box Office Ricordi, Maschio, radio Veronica One, Rock & Folk, New My Music, Hot Point, Top Music, Veco, Disco Shopping, Discolandia, Poma Dischi, Mariposa, bar L'Elite, Marconi, L'Altra Libreria, Video Disco Club, Casa del Caffè, La Nastroteca, Market, Palastampa, Queen Computer, Tabaccheria Zugnoni, Camillos, bar Martina a Continente.

Nella foto: Roberto Vecchioni

GIORNI

Cavalcate, sfilate di teatranti, giochi per bambini e anche esecuzione di musica all'aperto per tutti i gusti

Ventisette punti di spettacolo, oggi, per i «Giorni d'estate»

FORT APACHE, parco Crescenzio (Lungo Dora Colletta)
Ore 11: è possibile cavalcare bellissimi cavalli. 19,30: giochi per bambini e attrazioni; 21,30: sfilata di cavallerizzi e successiva gara ad ostacoli con gli atleti del circolo ippico Cascina dell'Osta di Avigliana.

PARCO GIO', parco Michelotti (corso Casale).
Ore 14: festa della strada con sfilata di teatranti per le vie del quartiere; presentazione giornalino nel parco

CENTRALE, via C. Alberto 27
Ore 16: film «I soliti sospetti». Rassegna Aiace con alle 18 e 22,30 la proiezione di «Riccardo III» e «La pazzia di Re Giorgio» con inizio alle ore 20,30.

IL PIFFERAIO MAGICO, parco Rignon (corso Orbassano 200).
Ore 16: giochi e animazioni

ARENA METROPOLIS, parco del Valentino (v. Boiardo 24).
Ore 20: musica, giochi.

JAZZ PALAZZO, Giardini Reali
Ore 20: musica d'ascolto, ristorante

PIAZZA SOLFERINO
Ore 20,30: ballo liscio

CORTILE CENTRO D'INCONTRO, via Cigna 211
Ore 20,30: rassegna di musica rock

MUOVITIPOSITIVO, piazza d'Armi
Ore 21: concerto jazz dei Soundance

LA TESORIERA, parco della Tesoriera (corso Francia 186)
Ore 21: festa dell'anguria. Serata con maghi, mimi, trampolieri, giocolieri, anguria a volontà per tutti. Alle 22 Marco Berry propone lo spettacolo «Una faccia da schiaffi»

RUFFINI ESTATE, parco Ruffini
Ore 21: cabaret Gian Piero Perone in «Non tutti i principi nascono azzurri».

SUL PO, corso Moncalieri 18
Ore 21: incontro con la comunità spagnola Torino e «il Il flamenco di Las Marujas».

IL CORTILE, via Stradella 192
Ore 21,15: concerto di musica classica dei chitarristi Bruno Francioso e Mauro Tabasso.

CASCINA GIAIONE, via Guido Rene 114
Ore 21,30: serata di karaoke

SAN SALVARIO FOLIES, largo Saluzzo
Ore 21,30: serata di musica jazz «Dixietoday»

FORUM, Giardini Reali
Ore 22: film «Il profumo del mosto selvatico»

PELLEROSSA, parco della Pellerina
Ore 22: concerto punk del gruppo Sukren

CAMPER DEL CINEMA, Murazzi del Po
Ore 22: film «Notti selvagge»

FESTIVAL DELLE COLLINE TORINESI; tranvia Sassi-Superga
Ore 21: «Teatro per Superga», corsa del trenino dedicata al teatro.

BORGARO, parco Chico Mendes
Ore 22: concerto di musica sudamericana del gruppo Sonora Caribena

GRUGLIASCO, parco La Serra
Ore 21: spettacolo teatrale di Franco Cardellino in «Il tempo e i buchi»

GRUGLIASCO, borgate
Ore 21: «La piva del carner», canti e musiche tradizionali dell'Emilia.

MONCALIERI, parco Vallere,
Ore 21,30: teatro con «Il ventaglio» a cura della compagnia I Teatranti

COLLEGNO, parco Dalla Chiesa
Ore 21,30: Africa Unite in concerto.

BORGARETTO, centro sociale
Ore 21,45: «Toy story», film a cartoni animati

NICHELINO, piazza Aldo Moro
Ore 21,45: film «Dead man walking» Susan Sarandon

ALPIGNANO, campo sportivo S. Allende
Ore 22: film «Toy Story»

RIVOLI, paro Salvemini
Ore 22: proiezione del film per famiglie «Casper»

APPUNTAMENTI *qua e là*

ASTRALE
ore all'Associazione Damanhur, in via Po 38, conferenza sul tema viaggio astrale: teoria e pratica dello sdoppiamento».

Alle salone del Palazzo Comunale San Maurizio, verrà presentata la cartella artistica «Fogli Levanna», le incisioni di Carla Parsani Motti e le poesie Donatella Taverna. La mostra proseguirà domani e il dalle 10 alle 12 e alle 23.

Domani 10 alle 13 e dalle 15 alle 19 verranno aperti pubblico l'Appartamento regina Maria Teresa e l'appartamento dei Quadri Moderni, 16 sale Palazzo Reale. E' anche allestita una mostra didattica intitolata «Gli scenari della memoria: il Gabinetto miniature Lavy». La visita è a cura dell'Associazione Amici Palazzo Reale.

apre oggi Chivasso, nel cortile dell'ex caserma Giordana, la rassegna musica, teatro, danza e fotografia intitolata «Non solo zanzare». Inaugurazione, dalle 19,30 24, il gruppo «Esterno d'uovo in concerto» e lo spettacolo cabaret «Attraverso il vetro» con Gustavo e Gustava, ovvero Gli imperfetti.

ALPETTE
Domani alle 21 e domenica luglio l'Osservatorio astronomico di Alpette propone, la scuola di astronomia Francesco Zagar, visite guidate proiezioni su tematiche astronomiche e l'osservazione degli oggetti celesti con i telescopi. E' necessario prenotare, dalle 8 alle 12, allo 0124/809.122.

PEROSA ARGENTINA
Momento conclusivo della festa organizzata dall'Associazione «Giochinpiazza» Perosa Argentina: domani sarà dedicata al mare. Battaglia navale quindi con manovre preparatorie 17 e alle 21 spettacolo con pesca d'altura, salvataggi naufraghi, presentazione di galeoni e scontro finale fra i modelli del Navimodel club Torino. La partecipazione gratuita. Informazioni allo 0121/81503.

cortile Municipio di Valperga, in via Matteotti 19, stasera il film «La rosa purpurea del Cairo» Woody Allen. Venerdì luglio, «Luci della città» Charlie Chaplin. Martedì 30 luglio, filmati con Beppe Grillo. Spettacoli alle 21,30. Ingresso libero.

A fine mese si chiude il concorso organizzato da La Stampa e dal Grinzane

Prosa e rime: ragazze in vantaggio

Sinora sono arrivati oltre 400 elaborati
La metà sono poesie. Molte opere «corali»

Fax, lettere, telefonate e, soprattutto, tanti elaborati in arrivo alla redazione del [redacted] Racconta la tua città, promosso da La Stampa e [redacted] Premio Grinzane Cavour. Congestionati, [redacted] prevedibile, gli ultimi giorni prima del termine di scadenza del concorso (31 luglio): i partecipanti si affrettano a inviare le loro opere, che raggiungono i tavoli della redazione con ritmo frenetico e in numero [redacted] ogni giorno. «Ieri, [redacted] poche ore, abbiamo ricevuto una quarantina di scritti», rivelano con soddisfazio[redacted] al Grinzane Cavour. Segno che gli aspiranti «cantori» della propria città (ma si può scegliere an[redacted] di descrivere la realtà extraurbana, purché relativa a zone della provincia di Torino) aumentano. Anche [redacted] che hanno a lungo meditato su temi, tecniche e stili da scegliere, infine, [redacted] risolvono a metter mano alla penna. Degli oltre 400 elaborati giunti [redacted] alla redazione [redacted] via Montebello 21 (dove devono es[redacted] spediti i lavori, indirizzati al Premio Grinzane Cavour - Concorso «Racconta la tua città», Cap 10124; in alternativa si può mandare un fax allo 011/817.26.80), la metà circa sono in poesia.

La prosa, dopo una partenza in sordina, ha evidentemente riguadagnato terreno. Quasi in pareggio anche il conto relativo alle percentuali di autori di sesso maschile [redacted] femminile: le ragazze sono, comunque, ancora [redacted] leggero vantaggio. Molte [redacted] partecipazio[redacted] corali: da alcune scuole vengono inviati elaborati di molti allievi. Proprio da un liceo torinese è arrivato uno dei lavori più inventivi: cartellone con ritagli di giornali e scritti. Altri patchwork artistico-letterari contengono addirittura cartoline e fotografie. Fra i brani più «canonici», tanto in prosa quanto [redacted] poesia, trionfa la pluralità tematica. Per «raccontare la propria città» nei termini richiesti dal concorso, infatti, fantasia e libertà espressiva sono ingredienti primari. Certo, è significativa la variazione di formule: dal racconto quasi realistico alle divagazioni visionarie, dalla lirica encomiastica ad asciutte geometrie verbali. E ancora, dallo stile diaristico a scenette quasi cinematografiche.

Ancora più sorprendente è la varietà di stili: si [redacted] da frasi scolastiche e di costruzione «retrò» a sintassi più innovative, dalle poesie in rima a quelle ermetiche e cifrate; sino a ballate scandite come canzonette. Lessico della tv, della strada e della scuola, dei rimatori antichi e [redacted] cantanti si intrecciano continuamente fra [redacted] pagine. Fra i comuni denominatori è un certo modo di raccontare la città, fuori dai clichés più sfruttati, in modi dichiaratamente anti-celebrativi. Così, per esempio, in uno scritto intitolato «Cortometraggio», alla Torino del Regio, delle dame ingioiellate, della Mole [redacted] degli «eventi», [redacted] contrappone la città, più anoni[redacted] ma più vera, dei piccoli bar e dei lavavetri, dei giovani [redacted] maglione e scarpe da tennis. In un faccia [redacted] faccia tra la metropoli dei vincenti e l'isola che non c'è dove vaga il popolo dei perdenti, anche la scelta del tifoso diventa un segno distintivo. In un altro lavoro, agli orizzonti torinesi (fiorito Liberty, geometrie barocche e [redacted] inquietanti) si sostituisce il paesaggio di una visione, di un sogno. Misteri e contraddizioni anche in certi brani [redacted] formulazione mista: quasi di prosa liricheggiante. Capita di coglierví suggestioni cittadine cantate «negli ultimi giorni del Leone», declinate [redacted] figure esili e case stregate, dialetti che si sciolgono in canto, senza comprendersi fra loro. Non [redacted] brani enigmatici, come «Altro punto di vista», dove la città o il paese è lontananza assoluta, spiraglio per una misteriosa reclusione. Anche i paesaggi verdeggianti sono frequentati dai giovani autori: talvolta, specchio di contraddizioni. In uno scritto in forma di dialogo, dedicato al Parco della Mandria, la lotta tra la natura selvaggia e il giardino, edulcorato dall'uomo.

OCCHIO ALL [redacted]

[redacted] LUGLIO '96: ultimo giorno per ricevere il racconto o la poesia.

[redacted]: uscita di un inserto speciale su TorinoSette [redacted] pubblicazione delle opere migliori scelte dalla giuria.

7 SETTEMBRE: da questa data sino [redacted] 3 novembre, La Stampa - edizione Torino [redacted] provincia - ogni giorno, [redacted] esclusione del lunedì pubblicherà di nuovo i testi inseriti nel [redacted] speciale di TorinoSette. Ci sarà pure [redacted] scheda per votare [redacted] opere scelte dai lettori.

13 NOVEMBRE: giorno ultimo per [redacted] a La Stampa le schede [redacted] voto dei lettori.

7 [redacted] sulle pagine di cronaca di Torino pubblicazio[redacted] nomi e testi scelti da giuria [redacted] lettori [redacted] i nomi [redacted] due lettori sorteggiati fra chi avrà votato [redacted] schede.

ECCO I [redacted]

Agli autori. Premi ai due migliori elaborati (uno per la prosa e uno per la poesia) scelti dalla giuria e a quelli dei due lavori migliori scelti dai lettori. Consistono in un viaggio della Cisalpina Tours per due persone con soggiorno di quattro giorni in una fra le più interessanti città d'Europa.

Altri viaggi e libri. Entro il 30 novembre di quest'anno, [redacted] estrazione a sorte fra tutte le schede pervenute, verranno assegnati altri due viaggi per due persone, con soggiorno di quattro giorni in città europee; e saranno pure dati in omaggio 250 libri dal titolo «Torino, ricordi e suggestioni». Tutti i viaggi vinti potranno essere effettuati entro il 31 maggio 1997.

Suggestiva immagine [redacted] Lisbona
La capitale lusitana è una delle città «in premio» agli autori vincitori [redacted] e ai lettori [redacted]

QUESTO IL [redacted]

Ultimi giorni per misurarsi con [redacted] foglio per provare ad aggiudicarsi il [redacted] «Racconta la tua città», ideato da La Stampa e dal Premio Grinzane Cavour. Come dire [redacted] scorcio, uno stato d'animo che poi traducono il tutto in [redacted] scritto: quante sono le cose che vengono in mente pensando alla propria città. Più difficile dare un volto a simboli urbani, ma il divertente sta proprio nel riuscire [redacted] renderli protagonisti di versi [redacted] racconti. Ecco [redacted] partecipare. 1) Il concorso è riservato ai giovani di età compresa tra i 15 e i 20 anni residenti a Torino e provincia. I partecipanti dovranno inviare un testo creativo in prosa o in poesia della lunghezza massima di 40 righe di [redacted] battute per la prosa e di 30 versi per la poesia, titolo compreso.

2) Ogni testo (corredato di nome, cognome, data di nascita, indirizzo, numero telefonico e foto del concorrente) dovrà pervenire entro il 31 luglio '96 a: Premio Grinzane Cavour «Racconta la tua città», via Montebello 21, 10124 Torino, a [redacted] posta; oppure con un fax allo 011/817.26.80.

3) La giuria, presieduta dal giornalista-scrittore Lorenzo Mondo [redacted] composta dallo scrittore Vincenzo Consolo e dalla poetessa Maria Luisa Spaziani, sceglierà [redacted] opere migliori che verranno poi pubblicate in un inserto speciale di TorinoSette, che uscirà il [redacted] settembre 1996.

4) Dal 7 settembre al 3 novembre '96, La Stampa - edizione Torino e provincia - ogni giorno, con esclusione [redacted] lunedì, pubblicherà nuovamente i testi inseriti sul nu[redacted] speciale di TorinoSette. Accanto a questi comparirà una scheda per votare la prosa o [redacted] poesia preferita dai lettori fra tut[redacted] quelle già pubblicate sullo speciale del 6 settembre (dove ci sarà, anche [redacted] quel [redacted] scheda per la votazione).

[redacted] La scheda votata [redacted] compilata dai lettori con i dati anagrafici, dovrà pervenire [redacted] il 13 novembre '96 a: La Stampa - [redacted]corso «Racconta la tua città», casella postale 400, 10100 Torino Centro. I lettori potranno inviare più schede. Con cadenza settimanale La Stampa, sulle pagine di Torino [redacted] provincia, pubblicherà [redacted] classifica delle preferenze.

6) Gli autori dei due migliori elaborati (uno per la prosa e uno p[redacted] poesia) scelti dalla giuria, e quelli dei due lavori migliori scelti invece dai lettori riceveranno in premio un viaggio [redacted] Cisalpina Tours per due persone, [redacted] soggiorno di quattro giorni in una fra le più belle città d'Europa (Amsterdam, Atene, Berlino, Bruxelles, Budapest, Istanbul, Lisbona, Londra, Madrid, Parigi, Praga, Stoccolma). Entro il 30 novembre '96, con estrazione a sorte fra tut[redacted] le schede pervenute, verranno assegnati altri due viaggi Cisalpina per due persone, con soggiorno di quattro giorni nelle stesse città, e 250 libri dal titolo «Torino, [redacted]cordi e suggestioni».

7) Sulle pagine di cronaca di Torino entro il 7 dicembre [redacted] pubblicati i nomi e i testi scelti dalla giuria; i nomi e i testi votati dai lettori; i nomi dei due lettori sorteggiati fra chi avrà inviato le schede. I viaggi vinti potranno essere effettuati entro e non oltre il 31 maggio 1997. Per informazioni rivolgersi al Premio Grinzane Cavour, tel. 011/812.68.47.

Stasera alle 21,30 nel Cortile di San Filippo

Anche un canto arabo per reinventare Chieri

Nella bella rassegna la coppia Fabbri-Nuti e 3 sere con «I ciechi»

Una [redacted] di «Fata Morgana». Marisa Fabbri e Mauro Avogadro

Mauro Avogadro [redacted] divide e... si moltiplica. Ci vorrebbero 48 ore al giorno per realizzare le sue idee: dal teatro lirico a quello di prosa ed ora a questo «... Per un festival...» che messo così, fra punti di sospensioni iniziali e finali la dice lunga sulla filosofia dell'attore-regista. «... Per un festival...» nasce a Chieri, [redacted] di[redacted] molto dalla travagliata esistenza dell'ormai defunta manifestazione teatrale [redacted] pure aveva avuto anni di felici esperienze. Mauro Avogadro è schietto: «Ci siamo interrogati a lungo sull'attualità di un festival in Italia, dove la sperimentazione è finita da un pezzo e nulla c'è all'orizzonte. Maura Martano ed io abbiamo pensato di tentare una via che, appunto, contemplasse i puntini di sospensione, indicativi del nostro desiderio di creare qualcosa che non fosse proprio un festival, ma che facesse meditare, godesse l'affettuoso appoggio di grandi attori pronti a seguirci nelle nostre peregrinazioni, accanto a giovani talenti [redacted]lla Scuola di Ronconi del Teatro Stabile di Torino».

Iniziato con «Fata Morgana», regista Dario Buzzolan, il 13 luglio con lo Scarabeus Theatre di Londra, proseguito con «Voci» di Cocteau il [redacted] 16 luglio e il 17-18 luglio con «I ciechi» di Maeterlinck regista Mauro Avogadro, con Marika Ambrosini, Paola Bigatto, Giuseppe Bisogno, Barbara Callari, Paolo Caminelli, Martino D'Amico, Lorenzo Fontana, Barbara Gay Barbieri, Mo[redacted] Mignolli, Massimo Poggio, Viola Pornaro, Marco Toloni. Lo spettacolo è stato prodotto dall'associazione Isola creata da Avogadro, Olga Cavagna, Maura Martano e Pietro Regionieri; la stessa associazione che ha ideato e realizzato l'intero progetto chierese [redacted] il contributo dell'assessorato alla Cultura della Regione Piemonte, della Provincia di Torino [redacted] del Comune di Chieri. Cinque gli spettacoli in programma, di cui soltanto [redacted] «Uomo=Uomo» il 22-23 luglio sarà rappresentato nella Birreria Madrugada a cura della Compagnia Quellicherestano.

Ma che succede questa sera, alle 21,30 a Chieri? Nel cortile di San Filippo [redacted] potrà ascoltare «Dal canto arabo a John Lennon», recital del giovane tenore Davide Livermore: brevi [redacted] sull'universo della voce. Liver[redacted], che già abbiamo ammirato in «Street Scene» al Regio per [redacted] spigliatezza, sarà accompagnato al pianoforte da Gianandrea Agnoletto, alla chitarra da Damiano Accattoli e alle chironda, semitouin, arpa celtica [redacted] cornamusa da Rinaldo Doro. Il 20 luglio entrerà in scena Elena Russo con «Un monologo da [redacted] Diario di [redacted] Cameriera [redacted] Octa[redacted] Mirabeau», regista Francesco Gagliardi. Serata di grande fascino teatrale il 21 luglio per la partecipazione di due grandi attrici: Marisa Fabbri [redacted] Franca Nuti, le quali interpreteranno «Vita [redacted] Virginia» di Eileen Atkins, tratto dall'epistolario di Virginia Woolf e Vita Scakville West.

Il privilegio di altre tre rappresentazioni spetta ancora a «I ciechi» il 26-27-28 luglio. Mauro Avogadro realizza così una bella accoppiata teatrale dedicata [redacted] Maeterlinck, dal momento che [redacted] novembre metterà in scena per la stagione del Teatro Stabile di Torino il «Pelléas et Mélisande».

Armando Caruso

RITROVI

CHALET: ore 21,30.
CLUB 84: 15,30 e 21 Franco Orsini. Questa sera festa delle donne.
DU PARC «LA TERRAZZA» (621.52.75). Torino vista dall'alto è ancora più bella, ore 21 Rocky.
GARDEN DANZE (tel. 660.34.43): 15,30 con Dario e... 21 gran ritorno dell'Odissea [redacted] fiori a party.
LE ROI ore 21 Un'oasi in città.
PATIO+INVIDIA 661.48.41: ore 22,30.
RISTORANTE LE [redacted]: Strada Stupinigi-Orbassano 104. Serate all'aperto con musica. Tel. 900.25.61
RISTORANTE S. [redacted] **(Borgo Medioevale):** Piano [redacted] Piana canta Albertina. T. 669.21.31.

GALLERIE [redacted] MUSEI

ASSOCIAZIONE PIEMONTESE [redacted]

ACCADEMIA: Collettiva Estate '[redacted].
CARLINA: Collettiva tel. 817.33.44.
NARCISO: disegni del '900 italiano.

LUNEDÌ tuttosoldi

MERCOLEDÌ tuttoscienze

GIOVEDÌ tuttolibri

I supplementi de LA STAMPA *Una settimana ricca di tutto.*

La tua tessera è esaurita?

Non gettarla!

Consegna la tessera usata al tuo edicolante e avrai subito **uno sconto di 2000 lire** sull'acquisto di una nuova tessera JournoMat.

Distributori Automatici JournoMat LA STAMPA

OGGI ALL'AMBROSIO

SE SAI ASPETTARE ALLA FINE ARRIVA IL TUO MOMENTO, E LA RAGAZZA DEI TUOI SOGNI!!!

CO[redacted]

La Stampa ricorda ai suoi lettori che, fuori da Piemonte, Liguria e Valle d'Aosta

IL SABATO LA STAMPA E' IN VENDITA OBBLIGATORIAMENTE INSIEME A SPECCHIO AL PREZZO COMPLESSIVO DI 2.500 LIRE

Negli altri giorni della settimana l'abbinamento è facoltativo, perciò è possibile acquistare LA STAMPA da sola al consueto prezzo di 1.500 lire, oppure SPECCHIO + LA STAMPA a 2.500 lire

Per la pubblicità su LA STAMPA

20123 **MILANO**
Via Carducci 29
Tel. 02/86.470

10125 [redacted]
C.so Massimo d'Azeglio 60
Tel. 011/65.211

12051 **ALBA**
PUBLIALBA
Agente Publikompass spa
C.so M. Coppino 9
Tel. 0173 442.110 (2 linee r.a.)
Filiale: BRA Via Verdi 7
Tel. 0172/431.003

15100 **ALESSANDRIA**
sig. BRUNO CONTI
Agente Publikompass spa
Via Vochieri [redacted]
Tel. 0131/442.543-442.544

11100 [redacted]
FI.MU. srl *Agente Publikompass* [redacted]
Loc. Amérique - Quart
Tel. 0165/765.019-765.628

14100 **ASTI**
sig. PAOLO BELLE'
Agente Publikompass spa
Via Antica Zecca 3
Tel. 0141/592.222

12100 **CUNEO**
sig. SILVANO BODINO
Agente Publikompass spa
Via S. Grandis 11
Tel. 0171/630.632-699.939

[redacted] **NOVARA**
PUBLITIME srl
Agente Publikompass [redacted]
Corso Cavour 13
Tel. 0321/33.341 (2 linee r.a.)

13100 **VERCELLI**
[redacted] **srl**
Agente Publikompass spa
Via Duchessa Jolanda 20
Tel. 0161/250.754-62.592

16121 **GENOVA**
Via C.R. Ceccardi 1/14
Tel. 010/540.184-592.560

18100 [redacted]
Via Bonfante 1
Tel. 0183/273.373

18038 **SANREMO**
Via Gioberti 47
Tel. 0184/501.555

17100 **SAVONA**
Piazza Marconi 3/6 - 3/5
Tel. 019/811.182

publikompass

Con il patrocinio del Ministero Turismo e Spettacolo

IL GRANDE [redacted]
E' GIA' COMINCIATO.
NON [redacted] L'INIZIO.

UN POSTO DOVE ANDARE.

I SERVIZI *in Città*

NUMERI UTILI
Vigili del Fuoco 115
Carabinieri 112
Sede centrale 55.191
Polizia 113
Questura centrale 55.881
Prefettura 55.891
Vigili urbani [redacted]
Polizia stradale 56.401
pronto intervento 54.16.33
Corpo Forestale incendi boschivi 1678/07.091
Poste e Telegrafi [redacted]

SALUTE
Guardia medica.
Gratuito notturno 57.47
Croce rossa, servizio generico e pediatrico, 24 ore su 24, a pagamento 28.03.33
Croce verde Servizio pediatrico a pagamento 58.21.606-54.90.00
Centro antiveleni 663.76.37
Pronto soccorso dentistico, Molinette, (20-23)
Guardia ostetrica perm. [redacted] Anna, 63961; Maria Vittoria, 43.93.111. Mauriziano 50.801.

[redacted]
Riambulanze 118; Soccorso urgente 118; **Croce Rossa** 280 333; **Croce verde** 54.90.00; **Croce bianca** 317.71.27
INFERMIERI
Aeido 54.04.69; **Amr** 958.93.31; **Alpes** [redacted] 22.94.80; **Aldasoro** 83.01.56; **Aside** 33.13.01; **Ass. Interni** 839.75.25; **Aidai** 50.23.96 - 56.83.265; **Auxilia** 749.59.50; [redacted] 0337.220.250; [redacted] 771.69.30 - 771.60.47; **Spi** 242.19.04; **Cr. bianca** 663.19.02; **Piccole serve** 660.32.63; **Slado** 437.17.30.

[redacted]*VARIETA'*
Ass. Graziani Adelina contro la talassemia, 0360/55.41.20; **C. Cardiopatici**, 43.64.873; **Federazione Sportiva** [redacted], 52.11.261; **Tel. Azzurro** (051) 48.10.46; **Tel. Azzurro emergenza bambini** 19.696; **Telefono amico** 319.52.52; **Esprimersi** 43.43.700; **Stranieri** Ciscat, 53.39.62; **La Tenda** (Acc. stranieri) 56.22.165; [redacted] **& C.** 53.48.54; **Sermig** [redacted]; **Amnesty** [redacted] 817.05.30; **Informagay** 43.65.000; **Gruppo** [redacted] 814.27.11; **Agedo** (Ass. genitori di omosessuali) 521.11.18; **Api**[redacted] (epilessia) 31.60.623; **Anapaca** (assist. ammalati cancro) 436.03.52; **Mov.** [redacted] 436.74.13; **Lotta** [redacted] 43.61.043; **Gruppo AIDS** 43.64.749; **Città** [redacted] 590.225; **S.O.S. Vita** 1678-13.000; **Tel.** [redacted] 530.666; **Serv. emergenza** [redacted] lun-merc-ven pom. e mar-gio-sab mat. 216.5041; **Filo d'Argento** (anziani) 1678-68.116. **Fondaz. Osteoporosi** [redacted] 561.22.99 ore 10-12; 15-17.

MUNICIPIO 442.11.11
Certificati a domicilio
prenotazioni 436.01.66
inf. documenti 442.51.04
Telefono Viola 436.77.00
ANIMALI
Canile munic. 262.12.16
Lega dif. gatto 650.2713
Protez. animali 812.28.94
[redacted] 262.03.97
Lega difesa cane 262.09.02
Usl, serv. vet. 660.39.46

AUTO E STRADE
Soccorso stradale Aci 116
Europ assistance 53.06.55

TRASPORTI ATM 167.019152
Ascensore Mole 817.0496
Battello sul Po [redacted]
Risiotram [redacted]
Tran. Superga 898.0211
AEROPORTI
Caselle 56.76.361
Terminal [redacted]
[redacted] 02.74.851

TABACCHI di sera: P. Nuova; Baigio 4; G. Bruno 82; Filadelfia 57; [redacted] 19; Rivoli 11; Sebotino 8; Fiochetto 23; Fe[redacted]; Nizza 180; Napione 31; C[redacted] 298/c; G. Cesare 81; Ormea 15; G. Barolo 5; Trapani 36, p. Castello; c. Orbassano 92.
BENZINAI Serv. not.
Agip, p. [redacted] Gabriele da Gorizia; **Ip**, c. Giulio Cesare 220, c. Casale 282, Lgo Palermo, str. Altessano 160; **Api**, Vercelli-ponte Stura; **Q8**, c. Giulio Cesare 276. **Esso** c. V. Emanuele 126. [redacted] lleri, corso Trieste.

[redacted]
P.za C. Felice, hotel Ligure (ore 1); v. Nizza 1; c.so V. Emanuele-via Lagrange; c.so V. Emanuele-p.za C. Felice; p.za Statuto 15.

FARMACIE DI TURNO
Orario normale di apertura delle farmacie: 9-19,30 e dalle 12-15,30 a battenti chiusi: **V. Vibò 19/b; c. Siracusa 98; v.le Falchera 68; v. Nizza** [redacted] **p. G. Madia** [redacted] **Dio 1; v. Tripoli 23; v. C. Colombo** [redacted] **v. Monginevro 178; c. Giambone 16; v. Cernaia 14; c. R. Margherita 114; c. Toscana 107; c. Lecce 31; p.** [redacted] **ma Cristina 14.**
FARMACIE DI NOTTE
Servizio dalle 19,30 alle 9
corso Vittorio Emanuele 66 538.271

TRAME [redacted]

A cura di CRISTINA CACCIA

LE AFFINITA' [redacted] Letterario. I fratelli Taviani «visitano» il romanzo di Goethe. **[King]**

L'[redacted] DI ANTONIA. Commedia. Una donna anziana alla vigilia della morte ripensa al passato: humour, commozione e ottimismo. Produzione olandese, è [redacted] premiato [redacted] scorso mese di [redacted] con l'Oscar quale miglior film straniero. **[Adua 400]**

ANGUS. Commedia. Kathy Bates [redacted] mamma di Angus, ragazzino grasso [redacted] prese con il difficile corso di danza del [redacted] liceo Comico **[Ambrosio 2]**

GLI [redacted] DEI RICORDI. Commedia. Una ragazza prossima [redacted] matrimonio va in vacanza in campagna da nonna e [redacted]. Tra ricordi altrui, [redacted] d'amore e disamore, incontri, il periodo sarà per lei una sorta di educazione sentimentale **[Lilliput]**

[redacted] Cartoni animati. La storia d'un eroico cane da slitta che trasportò per mille chilometri tra i ghiacci del Polo l'antitossina della difterite per salvare un paese dall'epidemia. **[Chaplin 1]**

IL [redacted] DELLE [redacted] SITTER. Commedia. Film giovanilistico tratto da un successo editoriale americano, racconta di un gruppo [redacted] giovani amiche alle prime esperienze con il lavoro e l'amore **[Adua 200]**

[redacted] **MAN.** Western. Regia dell'indipendente Jarmusch. L'avventura di [redacted] giovane nel West a lui sconosciuto per cercare lavoro. Il protagonista è Depp, film in bianco e [redacted]. **[Eliseo Grande]**

DIFESA AD [redacted] Drammatico. Colpevole [redacted] orrendo crimine, la Stone [redacted] rinchiusa [redacted] braccio della morte. Ma arriva un giovane avvocato, [redacted] fa di tutto per salvarla. **[Romano]**

DR. JEKYLL [redacted] MISS HYDE. Commedia. Versione comica e contemporanea della storia [redacted] Stevenson. Protagonista un crea[redacted] di profumi (Daly) che si trasforma nell'attraente Sean Young. **[Ambrosio 1]**

L'ESERCITO DELLE 12 SCIMMIE. Fanta[redacted]. Nel [redacted] i pochi sopravvissuti a un'epidemia mandano indietro nel tempo un uomo per fermare il virus. Lui è Bruce Willis **[Empire, Lux]**

[redacted] **D'AGOSTO.** Commedia. Famiglie italiane [redacted] vacanza, tra diverse mentalità e fazioni politiche: bagni, litigi, musica, avventure **[Erba 2]**

KILLER: [redacted] ASSASSINO. Giudiziario. Ambientato negli [redacted] Trenta in un penitenziario di massima sicurezza, l'esordio alla regia dell'ex sceneggiatore Tim Metcalfe descrive il rapporto di amicizia che s'instaura tra un pluriomicida (James Woods) e un giovane secondino (Robert Sean Leonard) **[Reposi]**

[redacted] **NESS.** Commedia. Uno zoologo americano (Ted Danson) si reca [redacted] Scozia per scoprire l'esistenza del celeberrimo mostro [redacted] Loch [redacted] e s'innamora di una ragazza [redacted] posto. **[Vittoria]**

IL MANUALE DEL GIOVANE AVVELENATORE. Thriller. Nella Londra del 1961 [redacted] quattordicenne avvelena la famiglia [redacted] storia realmente accaduta per l'esordio dietro la macchina da presa dell'inglese Benjamin Ross. **[Nazionale 2]**

MARITI IMPERFETTI. Commedia. Il de[redacted] alla regia dello statunitense Sam Weisman s'incentra sul tormentato fine settimana di [redacted] amici alle prese [redacted] figli, [redacted] mogli e amanti. **[Doria]**

I [redacted] DEL CONVENTO. Drammatico. Ultimo lavoro del portoghese Manoel [redacted] Oliveira. Un professore universitario ospite con la moglie [redacted] un convento per una ricerca. Lui è John Malkovic, nel cast si segnala Catherine Deneuve. **[Massimo 1]**

IL MONDO ALLA ROVESCIA. Drammatico. [redacted] da Isabella Sandri, protagonista la giovane Chiara, ragazza del Polesine nata negli Anni Sessanta, in un mondo limitato, desolante e immobile, che [redacted] può solo accettare così com'è. **[Chaplin 2]**

NON TUTTI HANNO [redacted] AVER AVUTO I GENITORI COMUNISTI. Commedia. Il comunismo in Francia negli Anni [redacted] nell'esilarante esordio del francese Zilbermann: originalità e personaggi umanissimi. **[Kong]**

LA PAZZIA DI [redacted]. Commedia. Debutto cinematografico per il regista britannico [redacted] Hytner, descrive la follia che colpì Giorgio [redacted], [redacted] d'Inghilterra [redacted] 1760 al 1820. **[Centrale]**

[redacted] **RAGAZZO, TRE [redacted]** Sentimentale. Rohmer e l'estate, in Bretagna: amore e amicizia, idee e comportamenti che spesso vanno [redacted] opposte, e rapporti intrecciati [redacted] giovani **[Eliseo Rosso]**

[redacted] Drammatico. Il [redacted] Shakespeare trasferito magistralmente nei neri e ambigui Anni Trenta. Ne è mattatore Ian McKellen. **[Centrale, Erba 1]**

SCHEGGE DI PAURA. Psicologico. Gere è [redacted] brillante penalista che decide [redacted] difendere un ragazzo accusato dell'omicidio [redacted] un alto prelato. **[Ambrosio 3, Arlecchino]**

SHOOTER - ATTENTATO [redacted] PRAGA. Azione: Ennesimo film d'azione per Dolph Lundgren. In questo caso diretto dal regista di Rambo Ted Kotcheff. **[Capitol]**

I [redacted]. Cinque superdelinquenti in cella progettano il colpo del secolo. Un genio del male, una nave che esplode, un solo superstite. Ma nella storia qualcosa [redacted] quadra. **[Centrale]**

[redacted] **ULIVI.** Sentimentale. Un amo[redacted] «impossibile» [redacted] sul set fra due attori non professionisti: lui è [redacted] analfabeta, lei ha una nonna molto prepotente che si intromette tra loro. Ultimo lavoro per l'iraniano Abbas Kiarostami. **[Eliseo Blu]**

L'ULTIMA ECLISSI. Drammatico. Trasposizione per il grande schermo del romanzo di Stephen King, racconta [redacted] una donna di [redacted] Dolores Claiborne indiziata di aver ucciso la ricca signora di cui era gover[redacted]. Lei è Kathy Bates, Oscar per «Misery [redacted] deve morire». **[Nazionale 1]**

Il nuovo spettacolo va in scena questa [redacted] alle Serre di Grugliasco

Cardellino: fra teatro, mimo e tv

Dai ritardi all'ozono ne «Il tempo e i buchi»

A.A.A. Televisione cercasi. Franco Cardellino torna alla scena, ma [redacted] perdere d'occhio la tv. Anzi: il suo nuovo allestimento, che propone stasera al Parco Le Serre di Grugliasco [redacted] per la rassegna «Ad Ovest di Paperino», [redacted] teatrale ma può diventare di stampo cabarettistico - spiega - [redacted] può anche venire diviso in tanti sketch, adatti per il piccolo schermo».

Tutti figli della tv, insomma, o almeno in odore di adozione. Intanto l'appuntamento [redacted] sul palcoscenico all'aperto, dove lo spettacolo si intitola «Il tempo e i buchi», è ricco di travestimenti e di personaggi, anche [redacted] Cardellino, come spesso accade, è in scena da solo. «Il tempo e i buchi sono due cose inesistenti. Il tempo fisico non c'è, e i buchi sono il mancare di qualcosa - spiega l'attore -. Queste due [redacted] che non ci sono, però, finiscono per essere molto presenti nelle nostre vite, così le ho [redacted]te, con tanti esempi. I ritardi, le attese, gli anticipi, le perdite di tempo; e poi i buchi [redacted] cui abbiamo a che fare che possono essere quelli del naso, quelli della serratura, quelli altri innominabili da cui nasciamo, quelli in cui finiremo venendo seppelliti. E poi i buchi [redacted] calzini, il buco dell'ozono, e quanti altri».

Lo spettacolo, spiega Cardellino, che ne è protagonista e autore in toto, è comico e, a differenza del solito, molto parlato, anche [redacted] qua e là ha interventi mimici. Ma perché il tempo e i buchi? «Perché [redacted] una [redacted] di tutti. Io per esempio sono uno all'apparenza agitato, [redacted] che in realtà so spendere del tempo per me. E invece vedo in giro gente che corre sempre, che [redacted] ha mai tempo, che dici: "ci vediamo stasera" e ti risponde: "non ho tempo", sempre. Io, che abito quattro giorni alla settimana in campagna, non capisco come sia possibile».

Franco Cardellino attore e mimo ritorna sulle scene con un nuovo allestimento

Comparso sulle scene cittadine tredici anni fa con l'amatissimo «Cattivi mestieri» («spettacolo che va ancora molto, me l'hanno richiesto da poco»), Cardellino, torinese, ha proposto in questi anni molti allestimenti tra teatro, mimo e comicità. Da «Birra facile ma non qui» a «Storie», da «Timbrami per un'ora almeno» e «Genuflessioni di un'anguilla», a «Vieni amor mio...». In questo periodo l'attore è impegnato [redacted] vari fronti: tra gli altri, uno spettacolo di Madrigali del '600 in cui fa da voce recitante, e una regia ad Aosta della «Serva padrona» di Goldoni.

[redacted] **Caccia**

PRIME VISIONI

• LOCALI DOTATI DI ARIA CONDIZIONATA

ADUA 200 * c. G. Cesare 67. Tel. 856.521 **Il club delle baby sitter**, di M. Mayron con S. Fisk, B. [redacted]. 20,30; 22,30. Ingr. 10.000; Agis 7000

[redacted] 400 * c.so G. Cesare 67. Tel. 856.521 **L'albero di Antonia**, di W. Gorris, con W. Van Ammelrooy. Ola. '95, 1h 33'. Or.: 20,30; 22,30. V. M. 14. Ingr. 10.000; Agis 7000

[redacted] MULTISALA 1 * c. V. Emanuele 52, tel. 547.007. **[redacted] Jekyll [redacted] Miss Hyde**, di D. Rice, con Sean Young, Tim Daly, Lysette Anthony. Usa '95, 1h 55'. Or. 16,30; 18,30; 20,30; 22,30. Ing. 7000

AMBROSIO MULTISALA 2 * c. [redacted] 52, tel. 547.007. **Angus**, di P. R. Johnson con K. Bates, G. C. Scott, C. Talbert. Or. 16,30; 18,30; 20,30; 22,30. Ingr. 7000

AMBROSIO [redacted] 3 * c. V. Emanuele 52, tel. 547.007. **Schegge di paura**, di G. Hoblit, con R. Gere, L. Linney, J. Mahoney, E. Norton. Usa '96, 2h 10'. Or. 17,10; 19,50; 22,30. Ingr. 7000.

[redacted] c. Sommeiller 22, tel. 581.7190. **Schegge di paura - Primal fear**, regia G. Hoblit, con R. Gere, J. Mahoney. Usa '96, [redacted] 10'. [redacted]: 17,10; 19,50; 22,30. Ingr. 10.000

CAPITOL via San Dalmazzo 24. Tel. 540.605. **Shooter - Attentato a [redacted]**, [redacted] Ted Kotcheff con D. Lundgren, M. Delmers. Or.: 15,45; 18; 20,15; 22,30. Ingr. 10.000

CENTRALE * v. C. [redacted] 27. T. 540.110. Ore 16 **I sette sospetti** di B. Singer. Ore 18-22,30 **Riccardo III** di R. Loncraine. Ore 20,30 **La pazzia di re Giorgio** di N. Hytner. Ingr. 7000, Aiace 5000.

[redacted] CHAPLIN 1 via [redacted] 32/E. Tel. 436.0723. **Balto**, cartone animato, regia S. Wells prodotto da Steven Spielberg. Usa '96, 1h 17'. Or.: 15,40; 17,20; 19; 20,40; 22,20. Ingr. 10.000.

C. CHAPLIN 2 v. Garibaldi 32/E. Tel. 436.0723. **Il mondo alla rovescia**, regia I. [redacted], con F. Fantonelli, A. Recchimuzzi. It. '96, [redacted] 50'. Or. 15,45; [redacted] 20,15; 22,30. Ingr. 10.000.

CRISTALLO v. Gobo 5. Tel. 650.7100. Chiuso per ferie fino al 23 agosto.

[redacted] Gramsci 9. Tel. 542.422. **[redacted] imperfetti** di Sam Weisman con M. Modine, R. Quaid. Usa '96, 1h 47'. Or.: 15,45; 18; 20,15; 22,30. Ingr. 10.000.

[redacted] GRANDE * p.ta Sabotino. Tel. 447.5241. [redacted] di J. Jarmusch, con J. Depp, R. Mitchum. Bianco e nero. Usa '96, 1h 55'. Or.: 16, 18,10; 20,20; 22,30. Ingr. 10.000; Agis 7000.

ELISEO BLU * p. Sabotino. T. 447.5241. **Sotto gli ulivi**, di A. Kiarostami con M. [redacted]. Iran '94, 1h 33'. Or.: [redacted]; 18,10; 20,20; 22,30. Ingr. 10.000; Agis 7000

ELISEO ROSSO * p. Sabotino. T. 447.5241. **[redacted] ragazzo...**, di E. Rohmer, con M. Poupaud, A. Langlet, G. Simon. Fra. '96, 1h 42'. N. V. Or.: 16; 18,10; 20,20; 22,30. Ingr. 10.000; Agis 7000.

Sabrina Ferilli (Ferie d'agosto)

[redacted] * p. Vittorio Veneto 5. Tel. 817.1642 **L'esercito delle 12 scimmie**, regia Terry Gilliam con Bruce Willis, Brad Pitt. Usa '95, 2h 10'. Or.: 15,30; 17,45; 20; 22,30. Ingr. [redacted], Aiace 7000.

ERBA 1 * c. [redacted] 241. Tel. 661.5447 [redacted] di R. Loncraine, [redacted] McKellen, A. Bening. G.B.-Usa '95, 1h 45'. Or.: 20,30; 22,30. Ingr. 10.000; rid. 7000

ERBA 2 * corso Moncalieri 241. Tel. 661.5447 **Ferie d'[redacted]** con S. Orlando, S. Ferilli. It. '96, 1h [redacted]. Orario: 20,30; 22,30. Ingr. 10.000, rid. [redacted]

ETOILE v. Buozzi, ang. c. Roma. Tel. 530.353 Chiuso per ferie

FARO via Po 30, tel. 817.3323. Chiuso per ferie

FIAMMA c. Trapani 57. Tel. 385.2057 Chiuso per ferie.

[redacted] 4. Tel. 521.4316. Chiuso per ferie. Fino al 23 agosto.

[redacted] via Po 21. Tel. 812.5996. **[redacted] elettive**, reg. Paolo Vittorio Taviani con Isabelle Huppert, Fabrizio Bentivoglio. It. '96 1h 38' N. V.. Or.: 16,30; 18,30; 20,30; 22,30. Ingr. 10.000; Aiace 7000.

KING * via Santa Teresa 5. Tel. 534.614. **Non tutti hanno la fortuna di aver avuto...**, di Zilbermann. Fra. '95, 1h 45'. Or.: 16,30; 18,30; 20,30; 22,30. Ingr. 10.000; Aiace 7000.

LILLIPUT via [redacted] 15 bis. Tel. 537.100. **Gli anni dei ricordi**, regia J. Moorhouse, con W. [redacted]r, A. Bancroft, E. Burstyn, K. Nelligan [redacted] '95. 1h 45'. Or.: 16; 18,10; 20,20; 22,30. Ingr. 10.000.

LUX Galleria San Federico. Tel. 541.283. **L'esercito delle 12 scimmie**, di Terry Gilliam, con Bruce Willis, Brad Pitt. Usa '95, 2h 10'. N. V. Or. 15,10; 17,35; 20; 22,30. Ingr. 10.000

MASSIMO 1 * v. Montebello 8. **I misteri del convento (O convento)**, di Manoel De Oliveira con C. Deneuve, John Malkovich, Miguel Cintra. Or. 16,30; 18,30; 20,30; 22,30. Ingr. 10.000, rid. 7000

NAZIONALE 1 * v. Pomba 7. Tel. 812.4173 **L'ultima eclissi**, di T. Hackford con K. Bates, J.J. Leigh. Usa '94, [redacted] 10'. [redacted] 15,55; 18; 20,15; 22,30. [redacted] 10.000; Agis 7000

NAZIONALE 2 * via Pomba 7. Tel. 812.4173 **Il [redacted] del giovane avvelenatore**, di B. Ross con H. O'Conor. Viet. 14. Ingh. '95, 1h 35'. Or. 16,30; 18,30; 20,30; 22,30. Ingr. 10.000; Agis 7000

OLIMPIA 1 * via Arsenale 31. Tel. 532.448. Chiuso per ferie.

OLIMPIA 2 * via Arsenale 31. Tel. 532.448 Chiuso per ferie.

REPOSI via XX Settembre 15. Tel. 531.400 **Killer - Diario [redacted] un assassino**, regia Tim Metcalfe [redacted] James [redacted]. Robert [redacted] Leonard. Usa '95, 1h 42'. Or. 16,30; 18,30; 20,30; 22,30. Ingr. 10.000

[redacted] Galleria Subalpina [redacted] 562.0145 **Difesa ad oltranza**, di B. Beresford, con S. Stone. Usa '96, 1h 42'. Non viet. Or. 16,30; 18,30; 20,30; 22,30. Ingr. 10.000; Agis [redacted]

[redacted] RITZ via Acqui 2. Tel. 819.0150 Chiuso per ferie. Fino al 23 agosto

VITTORIA via Roma [redacted]. Tel. 562.1789 **[redacted] Ness**, regia John [redacted] con T. Danson, I. Holm, non vietato. G.B. '95 1h 45'. Or.. 15,45; 18; 20,15; 22,30. Ingr. 10.000

[redacted] VISIONI

[redacted] Paolo Sarpi 111/A, telefono 612.136. Chiuso per ferie.

CHORE via Nizza 56, telefono 668.76.68 Chiusura estiva. Il locale riaprirà in settembre.

[redacted] piazza Santa Giulia 2 bis, [redacted] 812.23.12. Orario spettacoli: 18,30; 20,45 **Shanghai Triad**, [redacted] Z. Yimou [redacted] Gong Li. Ingresso Lire 7000

[redacted] corso Giulio Cesare [redacted]. Telefono 284.134. Chiusura estiva. Riapertura in ottobre.

CARDINAL MASSAIA BORGHIERE via Cardinal Massaia 104. Vedi teatri.

MONTEROSA via Brandizzo 65, telefono 248.1119. Chiusura estiva. Prossima riapertura ottobre

[redacted] via Salerno 12, telefono 522.4279. Riposo.

LUCI ROSSE

[redacted] via [redacted] 18. Tel. 562.1293. **Donne... calde emozioni**, [redacted] Wanda Monroe e Peter North. Or.: ap. 14.30, ultimo 22,30

ARCO PUSSICAT corso Principe Oddone 31. Tel. 484.521. **Apprendista [redacted] chiavaggio** con Jessica Rizzo. Or.: ap. 15, ult. 22,30

HOLLYWOOD c.so Reg. Margherita 106. Tel. 521.2385. **Emanuelle e Monica all'aria aperta**, con Emanuelle Cristaldi e Monica. Or.: feriali no stop dalle 10 alle 24, festivo ap. 14.30, ult. 24

MAFFEI via P. Tommaso 5. Tel. 655.334. **[redacted] lingualì**, con Joanna Storm, Tanya Lawson. Or.: apertura [redacted]: ultimo 22,30.

MAJOR l.go Giulio Cesare 105. Telefono 248.79.74. **Mia moglie è ...con tutti**, con Luana Borgia e Pussycat. Or.: ap. 15; [redacted] 22,30

METROPOL via Principe Tommaso 8. Telefono 650.54.70. **Transex [redacted]** con Eva Orlowski, Bob Malone. Or.: apertura 13; ultimo 22,30

MEMMA c.so Regina Margherita 123. Tel. 436.20.92. [redacted] **del... peccato**, con Rocco Siffredi. Or.: ap. 15; ultimo 22,30

[redacted] BLUE via San [redacted] 40. T[redacted] 487.765 **Il giro di F[redacted] del sesso.** Or.: apertura 15; ultimo 22,30. Ingr. 7000.

[redacted] Nizza 170. Telefono 696.3617 **[redacted] alla [redacted]**, [redacted] Luana Borgia. Or.: ap. 15; chiusura 24.

ZETA SEXY MOVIE via Cibrario 68 [redacted] 749.2907. **Dolci piaceri carnali**, con Anita Wild e Serena Shamar. Or.: ap. 15; ult. 22,30

ASSOCIAZIONI CULTURALI

CENTRE [redacted] FRANÇAIS via Pomba 23, telefono 5623.313. Segreteria aperta dalle ore 9,30 alle ore 15. Sono aperte le iscrizioni ai corsi annuali di lingua francese.

MUSEO DEL CINEMA

[redacted] Montebello 8, [redacted] 817.10.48 **Italiani** di U. Gregoretti con R. Salvatori, ore 16,30 **Fratello da un altro pianeta**, di J. Sayles con J. Morton, ore 18,15 **Waterworld** di K. Reynolds con K. Costner, D. Hopper, ore 20,10/22,30 [redacted] condizionata. Ingresso 7000.

MASSIMO TRE V. [redacted] 8, tel. 817.10.48 **Rob Roy** di M. Caton-Jones con [redacted] Neeson, J. Lange, T. Roth, ore 18,10; 20,20, **Little Odessa** di J. Gray con T. Roth, V. Redgrave. Ore 18,30 -22,40. Aria condizionata. Ingresso 7000.

FUORI CITTA'

ALPIGNANO
CAMPO ALLENDE: Toy Story

[redacted]
CORSO: riposo

[redacted]CHIA
SABRINA: La lettera scarlatta

BUSSOLENO
NARCISO: Screamers urla dallo spazio

CESANA TORINESE
SAN SICARIO: Toy Story

CHIERI
SPLENDOR: riposo
UNIVERSAL: chiuso [redacted]

CHIVASSO
CINECITTA' ARENA ESTIVA: La [redacted] volta
[redacted] chiuso per ferie
[redacted] chiuso per ferie

CIRIE'
NUOVO: chiuso per ferie
VILLA REMMERT: Teatro: **Siamo fermi... potremmo scendere**

COLLEGNO
ARENA ESTIVA: riposo
PRINCIPE: Loch Ness
STAZIONE: chiusura estiva
STUDIO LUCE: chiusura estiva

CONDOVE
CONDOVESE: riposo

GIAVENO
S. LORENZO: chiusura estiva

IVREA
IVREAESTATE: riposo
BOARO: riposo
POLITEAMA: Loch Ness

LEINI'
AUDITORIUM: riposo

[redacted]
K. K. CASTELLO: chiuso per [redacted]

MANEZZA
ARENA MANZONI: Pensieri pericolosi
LUMIERE: chiuso per ferie

PINEROLO
HOLLYWOOD: Loch Ness
RITZ: Desperado
ITALIA 2 CENTO: L'albero di Antonia
ITALIA 5 CENTO: Dead man walking

RIVALTA
LUCI NEL PARCO: Serata riservata

RIVAROLO C.SE
ARENA VILLA S. GIUSEPPE: riposo

RIVOLI
GIOIELLO: non pervenuto
PARCO [redacted]: Casper

SAUZE D'OULX
SAYONARA: Apollo 13

SESTRIERE
FRAITEVE: Casinò

SETTIMO TORINESE
PETRARCA: Loch Ness

SUSA
CENISIO: riposo

S. ANTONINO DI SUSA
CORTILE BIBLIOTECA: Il profumo [redacted] mosto selvatico

TORRE PELLICE
TRENTO: Casinò

VALPERGA
AMBRA: chiusura estiva

[redacted]
PARCO REGIONALE LA MANDRIA

TEATRI

TEATRO REGIO. Concerto d'Estate. Cortile Palazzo Reale domani e domenica ore 21,30: Orchestra e coro del Teatro Regio diretti da Bruno Campanella. Musiche di Rimskij-Korsakov e Mussorgskij-Ravel, Bruno Casoni M° del coro. Posti a L. 20.000. Biglietteria ore 13/18,30. Tel. [redacted] 241/242

PICCOLO REGIO «G. PUCCINI». Per informazioni sulle attività del Teatro Regio: Servizio Attività Promozionali. Tel. 8815.383/210/378/209. Biglietteria ore 13/18,30. Tel. 8815.241/242

ADUA. Corso Giulio Cesare 67, tel. 248.2275 - 248.7871. Riposo.

[redacted] T[redacted] Via Casalborgone 16/I. Sono aperte le prenotazioni per l'abbonamento alla stagione teatrale Poker d'Alfa 1996/97 [redacted] spettacoli di operette, opere liriche, riviste, prosa, teatro per ragazzi. Per informazioni e prenotazioni tel. 819.3529

[redacted] P. Solferino 2, tel. 562.38.00. Il Fiore all'Occhiello '96-'97. Grande Rosso, Blu, Giovane. Eccezionali serate nel [redacted] amato dai torinesi. Luglio/agosto/settembre rinnovi e nuovi abbonamenti. Biglietteria da lun. a sab. ore 9/19. Biglietteria per Vignaledanza '96 da [redacted] a sabato ore 9/19.

[redacted] Via Chiesa [redacted] 77/b, telefono 210.985. Oggi [redacted] hard-core [redacted] con le più famose pornostar **Emanuel[redacted], Amy, Kim Nardiese.** Precede film. V. M. 18. Orario film 16-21. Orario spettacolo 17,30-22,30.

ARALDO. Via Chiomonte 3. Giorni d'Estate. Oggi al Parco Rignon il Teatro dell'Angolo presenta: **Il pifferaio magico** ore 16 laboratori e animazioni per ragazzi. Ingresso libero

[redacted] Agnelli (Lingotto). Chiuso per ferie

AUDITORIUM RAI. P. Rossaro. Riposo.

CARIGNANO. Piazza Carignano 6. Riposo

[redacted] Via [redacted] Cristina 71, telefono 669.8034. Campagna abbonamenti stagione 1996/97. Rinnovo abbonamento Arcobaleno. Per inf. Cassa Teatro [redacted] 10-13 15/19 tel. 669.8034

ERBA. Corso [redacted] 241, tel. 661.5447. Vetrina Estate Vignaledanza '96. Informazio[redacted] prenotazioni [redacted] cinema

[redacted] TEATRO. Via Santa Teresa 5, tel. e fax 530.238. Chiusura estiva. La stagione riprenderà regolarmente a settembre con gli spettacoli della Famiglia Lupi

JUVARRA. Via Juvarra 15. [redacted] Riposo

PICCOLI. P. S. Giulia 2 bis, tel. 812.2312. Dall'1/10/96 nuova stagione teatrale: grande prosa, teatro per i ragazzi concerti, lirica e operetta. Rassegna di cabaret e grandi feste

[redacted] NUOVO. Corso M. d'Azeglio 17, tel. [redacted] Vignale [redacted] '96 [redacted] Stasera ore 21.30 Ballet Contemporaneo de Caracas [redacted] **Fandango** mus. Padre Soler coreog. Mauro Galindo **Carmen un destino inesorabile** [redacted] Georges Bizet, coreog. Gustavo Carbone

[redacted] AGNELLI. Via Paolo Sarpi 111 [redacted]grammazione estiva luglio '96. Al Giardini di via Piava, spettacoli [redacted] Teatro. Chapertons Comic Teatre, Luca Fagioli, Laboratorio Teatro Risos, [redacted] Sorelle [redacted] e altri. Informazioni ore 10-17 telefono 437.62.30

TEATRO MACARIO. Via [redacted] Teresa [redacted], [redacted] 561.3694. Riposo

[redacted] Via Palestro [redacted] (Moncalieri) [redacted] 645.740 presenta [redacted] serate di spettacolo musica e danza. Questa sera: Rassegna Teatro a [redacted] - Santibrigante presentano **The talk ziltella show**, con Le Zitelle. Serata Amnesty International.

TEATRO DI TORINO. Piazza Massaua 9. XXI Festival internazionale di danza Acqua in palcoscenico. Domenica 21 ore 21,30 I Solisti Russi in **Galà di Balletto** (prima nazionale) Balletto di Mosca, Teatri Stanislavskij, [redacted] Classique, dell'Opera e del balletto di Odessa. Inf. e pren. [redacted], 011-473.0189. Lun. 22/7 Gheorghe Iancu in **Eros e [redacted]**

[redacted] MASSAIA. Via C. Massaia 104, tel. 257.881. Chiusura estiva, in allestimento stagione teatrale e musicale [redacted]

[redacted] Via Brandizzo 65, t. 248.1119. Chiusura estiva, in allestimento stagione 1996/1997.

TEATRO MATTEOTTI. Via Matteotti 1 (Moncalieri), telefono 640.3700. Riposo.

[redacted] (Serate estive). Via Moncenisio (c. Unità d'Italia) Moncalieri. Ore 22 **La tentazioni** con prologo prodigioso [redacted] senso, Mauro [redacted] e Sandra [redacted] commedia dell'arte.

TEATRO S. GIUSEPPE. Via Andrea Doria 18/a, [redacted] 650.9004. Sono aperte le prenotazioni per la rassegna teatrale estiva «Garessio a Teatro in bocca al Lupi» (prosa, danza, operetta, gialli, ragazzi) dall'11/7 [redacted]. Organizzazione Franco Lupi. Per informazioni e prenotazioni [redacted] lunedì al venerdì [redacted] ore 10 alle ore 14 al 650.90.04

STAZIONE TEATRO. [redacted] Cotta 20 Grugliasco. Telefono 011 787.117. Riposo

LE TV PRIVATE

TELECUPOLE: 13,30 Crazy dance, musicale; 17 La lunga ricerca, documentario; 17,30 Wilma e... cartoni, rubrica; 18,30 La spia, telefilm; 19,27 Tg4, informazione; 20 Solo musica italiana; 20,30 Tutto tris e totip.

TELESTAR PIEMONTE: 15,05 Amichevolmente con..., attualità; 18,05 Truck driver, telefilm; 19,02 Starzinger, cartone animato; 20 Tg 9, notiziario; 20,30 La promessa, tv movie; 22,20 Boomer cane intelligente, telefilm; 23,45 Playboy Dream, varietà sexy.

TELEGRANDA: 10,40 Telegiornale; 11 Rosario in tv; 11,30 Dimensione speciale; 12 Telegiornale; 12,30 Film e telefilm; 18,30 Dimensione speciale; 19 Telegiornale; 19,30 Film e telefilm.

TELECITY PIEMONTE: 14,53 Rituals, soap opera; 15,30 Telecity per voi, attualità; 17,20 Una strana coppia di suoceri, telefilm; 19 Tg 7, notiziario; 20,30 Incidente sexso, tv movie; 22,30 Wolf, telefilm; 23,15 Hot spot, varietà.

VIDEOGRUPPO: 15 Il pomeriggio Videogruppo; 19 Videonotizie... all news; 23 Le auto della settimana; 0,30 Videonotizie... all news.

PRIMANTENNA: 15,30 Andrea Celeste, telenovela; 18,30 Appuntamento con Pitre; 18,03 Telefilm; 19 Giovanidea, rubrica; 19,30 Tg sera; 20,30 Il [redacted] della settimana; 21 Rubrica; 22,30 Tg diario [redacted] giorno; 22,45 Super six sport, sport; 0,15 Tg diario del giorno.

QUARTA RETE TV: Senora, telenovela; 19 Tg4; 19,30 First and Ten; 20,15 Tg4; 20,30 Il Goliath attende, film; 22,30 Le più belle di vivi privati; 23 Super zap; 24 Donne e motori, contenitore.

TELETIME: 13,30 Tg time notiziario; 14,30 Sing song; 15 Tg Time notiziario; 16,30 Controluce; 18,30 Speciale spettacolo; 18,45 Made in Italy; 19,20 Tg Time notiziario; 21,30 Telesport; 22,20 Tg Time notiziario; 23,30 Il castello di Alì Babà, varietà.

QUINTA RETE: 16 Film; 19 Quinta Rete News; 19,30 Animali in natura, documentario; 20,30 Latitudine zero, film; 22,30 Sexy, adult; 24 Emotion, adult.

QUADRIFOGLIO ODEON TV: 17,45 Wilma e... cartoni; 20 Tg Rosa; 20,30 Segreti di famiglia, film; 23,05 Fantasy; 23,35 Fratelli di sangue, film.

TELECAMPIONE: 18,30 Caffè del popolo; 19 Cronaca; 21 Speciale Matrioska, partita aperta; 22 Business News.

G.R.P.: 19,30 G.R.P. Monitor; 20 Voci della città, rubrica; 21 L'isola del libro, rubrica; 23,20 Week end al cinema, rubrica cinematografica; 23,30 Le auto della settimana; 1 Mediterraneo news, rubrica; 3 Ive & Rolando Show; 3,40 Il bacio mortale, film.

RETE CANAVESE: 19,30 Telegiornale; 20,02 Voglia di vivere, telenovela; 20,40 Due americane scatenate, telefilm; 21,43 L'albero delle mele, telefilm; 22,30 Telegiornale.

RETE 7: 18 Il fantastico mondo di Mr. Monroe, telefilm; 19,55 Intermezzo; 20,40 Cagliostro, film; 22,15 Protezione civile; 22,40 Intermezzo; 0,30 Notti magiche; 1,15 Intermezzo.

TELESUBALPINA: 12 Il gabbiano, film; 13,50 Il Regionale, edizione flash; 14 Cartoni animati; 16,30 Ai confini della realtà, telefilm; 17,30 Trapper John, telefilm; 19 Vita della Chiesa: «Una settimana con Maria»; 19,25 Domani celebriamo; 19,30 Il Regionale.

TA9: 16,30 Ai confini della realtà, telefilm; 19 Vita della Chiesa: «Una settimana con Maria»; 19,25 Domani celebriamo; 19,30 Il Regionale, notiziario; 20 Quattro passi in Monferrato; 20,10 I mestieri d'un tempo; 20,25 Telegiornale locale; 20,40 Il gabbiano, film.

TELE ALPI: 12,00; 19; 22,15; 0,15 Alpi time, notiziario regionale; 11,30 Pianeta Donna, 15 Canta Italia; 17 Match Music; 20,30 Quattro stagioni estate insieme, programma; 0,[redacted] TSO, programma musicale.

TELEPIÙ: 20,10 Notiziario 2ª edizione; 20,40 Armanach an piemonteis; 21,30 Le erbe della salute; 24 Videogiornale.

SESTA RETE: 11,30 La signora in rosa, novela; 12,30 Cartoon compilation; 13 Auto d'oggi, informazione; 18,45 Auto d'oggi, informazione; 20,20 TG 6, notiziario; 20,30 Alom è mostro della Galassia, film fantascienza; 22,20 TG 6, notiziario; 23,30 Emotion.

TELESTUDIO: 12 Mezzogiorno in musica; 15 Film; 19,45 Telestudio notizie; 20 Lo strano mondo di Minù, cartoni; 20,30 Omicidio in 35 mm, film; 22,30 Vizi privati, sexy; 0,30 Vizi privati, sexy.

TF 9: 15,30 Le avventure di Don Chuck il castoro, cartoni animati; 18,45 Tg 9, notiziario regionale; 20,30 Cronaca, costume, attualità, programma informativo; 22,30 Auto d'oggi; 23,15 Reporter.

E 21: 19 Telegiornale; 19,30 Cuori nella tempesta; 20,30 West Side Medical, telefilm; 21,30 Le auto [redacted] settimana; 23,30 Telegiornale.

● **Eventuali errori e variazioni nei programmi sono causati dalla non tempestiva comunicazione delle emittenti.**

MUSEI E MOSTRE

☎ 167-329329 - Informazioni su musei, mostre e manifestazioni in Piemonte a cura della Regione. Orario: 9-13; 14-18.

ARCHIVIO DI STATO (piazza Castello 209, [redacted] 562.4431): da lunedì a venerdì 9-18; sabato 9-14; domenica chiuso.

ARMERIA [redacted] (telefono 543.889). Martedì e giovedì dalle ore 14,30 alle 19,30, altri giorni dalle ore 9 alle 14.

BASILICA DI SUPERGA E TOMBE DI CASA SAVOIA (tel. 898.0083): visita tombe, 9,30-12; 15-18. Chiuso venerdì.

BIBLIOTECA NAZIONALE (p. C. Alberto 3, tel. 889.737). Orario: martedì, mercoledì, giovedì 9-13 - 15-18. Venerdì e sabato aperto 9-13. Domenica e lunedì chiuso.

BIBLIOTECA REALE (p. Castello 191, t. 543.855). Or.: Lun. e merc. 8,30-17,45; da martedì a sabato 8,30-13,30.

BORGO MEDIOEVALE (tel. 669.9372): Aperto [redacted] giorni dalle 9 alle 20. La Rocca è aperta da martedì a domenica 9-19.

CASTELLO DI VENARIA (562.35.30). Visite guidate agli «Itinerari Juvarriani». Mostra fotografica «La Venaria [redacted]». Mar., gio., sab., dom. e festivi 9-11,30; 14,30-18. Sabato dal tramonto alle 22 visita in notturna «Lumière».

GALLERIA D'ARTE MODERNA E CONTEMPORANEA (via Magenta 31, tel. 562.9911) [redacted]: «Alighiero Boetti 1965-1994». Fino all'1/9. «Alfredo d'Andrade - Pittore archeologo - Documenti per la Rocca del Borgo Medioevale». Fino al 22/9. Mar.-dom. 9-18. Lun. chiuso.

GALLERIA SABAUDA (via Accademia delle Scienze 6, tel. 547.440). Tutti i giorni 9-14. Lunedì chiuso. Giovedì 9-19.

MOLE ANTONELLIANA (via Montebello 20, telefono 817.20.80): L'ascensore è chiuso per restauri.

PALAZZO BAROLO (via delle Orfane 7, telefono 436.03.11): lunedì e mercoledì 10-12; 15-17; venerdì 10-12, 17-20

MUSEO [redacted] 45, Rivoli: [redacted] 956.16.92. Collezione permanente delle macchine da stampa.

[redacted] DELL'AUTOMOBILE «C. BISCARETTI DI RUFFIA» (corso Unità d'Italia 40, tel. 011.677.666). Tutti i giorni dalle ore 10 alle 18,30. Lunedì chiuso.

MUSEO [redacted] CONTEMP. - CASTELLO DI RIVOLI (telefono 958.7256). Or.: mar.-ven. 10-17, sab.-dom. 10-19. I 1° e 3° giovedì del mese 10-22. Mostre: «Max Ernst - Sculture» e «Il Logos del corpo vivente». Fino al 15/9. Lunedì chiuso.

MUSEO DI ANTICHITA' (corso Regina Margherita 105, telefono 521.2251). Orario: mar.-dom. 14-19. Chiuso lunedì. [redacted] guidate dalle 15,30

[redacted] EGIZIO (via Accademia [redacted] 6, [redacted] 561.7776). Martedì, giovedì dalle ore 9 alle 19; mercoledì, venerdì, [redacted] e festivi dalle ore 9 alle 14; lunedì chiuso

MUSEO NUMISMATICA -ETNOGRAFIA ARTI [redacted] (via Bricherasio 8, telefono 541.557). [redacted] e domenica ore 9-19. Mostra: «Uomini, tori, medaglieri». Fino al 30/9. Lunedì chiuso

[redacted] (via Giardino 39 - Monte Cappuccini 66.04.104). Orario: sabato, domenica, lunedì 9-12,30 e 14,45-19,15, da martedì a venerdì 8,30-19,15. Mostra: «Albania - Volto dei Balcani» [redacted] 28/7.

MUSEO [redacted] DEL [redacted] (p. Carignano, tel. 562.1147). Fer. ore 9-18,30, domenica dalle 9-12,30, lunedì chiuso. Domenica ore 10, giovedì ore 10 ed ore 15, visite guidate dall'Unitre.

MUSEO MARIONETTA Teatro Gianduja (via Santa Teresa 5, telefono 530.238): da lunedì a venerdì 9-13 su prenotazione.

MUSEO PIETRO MICCA (via F. Guicciardini 7, telefono 546.317) dal martedì alla domenica 9-19. Chiuso lunedì

MUSEO DI SCIENZE NATURALI (via Giolitti 36, telefono 432.30.80): tutti i giorni ore 9-19, giovedì ore 9-23. Martedì chiuso. Mostra: «Pietre figurate e minerali in Piemonte»

MUSEO STORIA NATURALE DON BOSCO (viale Thovez 37, telefono 660.1066). Domenica: 14,30-18,30; ingresso gratuito. Feriali: scuole o gruppi su prenotazione.

PALAZZINA MAURIZ. DI CACCIA - MUSEO [redacted]MENTO (Stupinigi, telefono 358.1220): orario: da martedì a v[redacted] dalle ore 10 alle 19; sabato e domenica dalle ore 10 alle 20. [redacted] lunedì. Mostra: «Il tesoro della città». Fino all'8/9

PALAZZO REALE (tel. 436.1455) [redacted] 9,30-19,30. Chiuso lunedì.

PROMOTRICE BELLE ARTI (Valentino - Viale Crivelli 11, telefono 669.25.45). Orario: 10-12,30; 15,30-19; Chiuso sabato e domenica.

VILLA GIULINO (v.le S. Severo 63, tel. 66.02.114). Mostra: «Expo[redacted]'96: dalla cellulite [redacted]». Fino al 20/10. Martedì-Venerdì 16-24; Sabato 19-24; Domenica 19-20; Lunedì chiuso.

[redacted] I O
A F [redacted] R I

LAVORO DOMANDE

TECN[redacted]

PERITO industriale 37enne [redacted] esperienza rapporti aziende straniere, interfaccia tecnica sviluppo/assistenza [redacted] tore meccanica ottimo inglese, disponibile viaggi offresi. Tel. 403.3398.

[redacted] CONSULENZE

[redacted] esperta organizzazione acquisti/vendite magazzino eccetera, [redacted] consulenza ad aziende medio/piccole. Scrivere. Publikompass 2052 - 10100 Torino.

IMMOBILIARE VENDITA

[redacted]INO CITTA'

A.A. AVOGADRO via 1° piano 150 mq libero bello stabile buone condizioni. Trattative solo con privati. Tel. 011 569.1304.
AFFARE centro storico via Milano progetto Juvarra piano nobile mq 500 bilingressi predisposto 2 alloggi abitazione/ufficio L. 1.600.000 mq. Tel. 748.3306.
CASETTA indipendente [redacted] piazza Rivoli salone 3 camere cucina biservizi studio lavanderia tavernetta giardino box 2 auto. Trattativa riservata. Tel. 749.3309.

CENTRO
via S. Chiara [redacted] casa del '700 libero soggiorno 2 camere cucina bagno. Gabetti Crocetta 581.8338.

CORSO Giulio Cesare libero camera grande cucina servizi avendo a L. 70 milioni. Tel 384.491 - 0330 305.333.
CORSO Quintino Sella palazzina 4 alloggi indipendenti giardino 2 box auto [redacted] anche frazionate. Tel 503.824.

PARELLA
via Servais libero ampio [redacted] 2 camere tinello cucinino bagno. Gabetti Parella 796.688.

[redacted]
pressi via Botto libero ingresso salone 2 camere cucina 2 bagni. Gabetti Giulio Cesare 248.1553.

PIAZZA S. RITA
pressi terzo piano ingresso due camere tinello cucinino bagno ripostiglio. Gabetti S. Rita 354.229.

S. PAOLO
via Pigno libero ben [redacted] camere tinello angolo cottura bagno cantina. Gabetti Viberti 335.[redacted]

TORINO CENTRO
societa' vende liberi, appartamento mq 110 riscaldamento autonomo e climatizzazione negozio mq 210 e 2 vetrine. Tel. 436.2809.

VIA ROMA
via Amendola 10 vendonsi ultimi signorili appartamenti, uffici e negozio ristrutturati a L. 4 milioni 200 mila al mq. Tel. 562.9227.

[redacted] piazza [redacted] libero [redacted] mere tinello cucinino L. [redacted] milioni. Usav 771[redacted]

TORINO PROVINCIA

A Candiolo impresa vende in costruzione ultimi 2 alloggi con mansarda, scelta materiali, termoautonomi. Tel. 962.5977.
BARDONECCHIA Les Arnauds impresa vende alloggi. Vera occasione. Sivi 011 561.1127.
CHIERI alloggio [redacted] '400, [redacted] camere [redacted] camino bagno tavernetta [redacted] L. 180 milioni. Il Vicolo 947.8668.
COLLINA Revigliasco salone 3 camere cucina 2 bagni terrazzo, grande tavernetta, giardino, box. [redacted]ario 819.2200.

FIANO TORINESE
villa a schiera salone 3 camere cucina 2 bagni box taverna giardino pronta consegna ottimamente rifinite L. 385 milioni.[redacted] 57.67.

GIAVENO alloggi centrali nuovi da 85 e 120 mq ottima costruzione possibilità garage. Tel. 937.9227.
GRAVERE Valdisogno Susa 2 appartamenti attigui camere cucina ingresso bagno cantina posto auto. Tel. 011 335.8254 ore serali.
MONCALIERI pressi strada del Castello [redacted] piano ingresso 3 camere cucina bagno ripostiglio. [redacted].
O[redacted]O libero 2 camere, tinello, mq 80, L. 180 [redacted], [redacted] piano con ascensore. Tel. 953.2198.

PECETTO
zona [redacted] villa panoramica volendo bifamiliare complessivi mq 430 circa. Gabetti Crimea 660.4240.

RIVALTA affare, 3 camere, ingresso, cucinino, mq 85, ristrutturato. Telefonare [redacted]09.
RIVOLI via Goldi, nuovo in paramano 2 [redacted]e, [redacted], ingresso [redacted], L. 230 milioni dilazionabili, box doppio. Telefonare 953.2198.
SAUZE D'OULX ampio living [redacted] con caminetto 2 [redacted] giardinetto cantina box. Tel. 337.750 - 0337 201.788.
SESTRIERE privato vende fronte piste alloggio 70 mq box cantina ultimo piano. Telefonare ore ufficio 0121 322.852.
S. MAURO impresa prenota alloggi [redacted] metratura finiture signorili giardino zona comoda tutti servizi. Tel. 898.8213.
[redacted] Aeronautica camera e cucina L. 40 milioni, box, ingresso ballatoio interno ristrutturato. Tel 953.4809.

VALLE D'AOSTA

COURMAYEUR La Saxe in palazzina signorile panoramici appartamenti varie metrature posti auto coperti. Vero affare. Telefonare 0165 842.395.

LIGURIA

ALASSIO a 5 mt mare nuovo vista mare arredato bilocale con bagno. L. 370 milioni. Imm. Vista Mare 0336 256.223.
ALASSIO Borgo Coscia 30 mt mare alloggio ultimo piano perfette condizioni quadrilocale vista mare termoautonomo. L. 370 milioni. Tel. 0182 52.499.
ALASSIO [redacted] vende senza provvigione 50 [redacted] 2/3 locali [redacted] boxes [redacted] segna Pasqua '97 prezzi interessantissimi dilazioni permute. Tel. 019 626.292.
[redacted] Immobiliare Ligure vende bilocali da L. 200 milioni stesso stabile in zona residenziale. Tel. 0182 50.573.
ALBENGA impresa Colamo costruisce e [redacted] direttamente nuovi bitrilocali sul mare. ampi terrazzi, termoautonomi, possibilità mutuo. Tel. 0182 542.121.
ALBENGA primo entroterra grande appartamento con 2 terrazzi termo autonomo L. 280 milioni. Italgest 0184 449.072.
[redacted] mare ottimo appartamento terrazzo giardino termoautonomo recente. L. 215 milioni Italgest 0184 449.072.
BORGHETTO affare L. 165 milioni [redacted] comodo spiaggia ingresso soggiorno cucinino camera servizi ampia balconata posto auto. Tel. 0182 972.697.
BORGHETTO lussuosa porzione di [redacted] indipendente vista mare terrazzo L. [redacted] milioni. Italgest 0184 449.072.
BORGIO VEREZZI perfetto [redacted] soggiorno camera bagno balcone vista mare, L. 270 milioni. Tel. 019 628.302.
CERIALE a L. 127 milioni signorile soggiorno cucinino servizi ampio terrazza vista mare e camera ben arredato consegna immediata. Tel. 0182 992.699.

DUE CUORI, UNA CAPANNA E...

Nel nuovo [redacted] di Dossier Salute, un viaggio pieno di sorprese alla ricerca di tutto quanto serve per essere una coppia sempre più felice. Perché un rapporto che funziona è garanzia di benessere...

❑ IL PARTNER GIUSTO: come trovarlo e come tenerlo stretto
❑ RITMI [redacted] COPPIA: le strategie per stare bene insieme
❑ OLTRE GLI OSTACOLI: tutti i modi per superare le difficoltà
❑ SESSO: come raggiungere un'intesa perfetta

IN PIU': 5 TEST ESCLUSIVI PER SCOPRIRE SE SI E' SULLA STRADA GIUSTA

GRATIS I CORSI PER DARE IL MASSIMO IN AMORE

[redacted]**ERIALE** [redacted] Ligure vende bilocale L. 150 milioni. Vero affare. Telefonare 0182 50.573.
[redacted] centro storico 50 mt mare ristrutturato 4 vani biservizi biingressi divisione predisposta bilocali. Tel. 011 335.8254 ore serali.
LAIGUEGLIA vendesi in casa a schiera 3 camere soggiorno cucina [redacted] vista golfo e garage. Tel 0182[redacted].
LOANO impresa vende senza provvigioni 100 mt mare 2/3/4 locali consegna Pa[redacted] '97 a partire da L. 200 milioni. Telefonare allo 019 626.292.

NUOVA LIGURIA
a partire dal
47 MILIONI
vi proponiamo di conoscere Bardineto 750 slm a 20 km da Loano appartamenti dal mono al trilocale, per vivere in estate sereni lontano dalla calura costiera.
Progetto Casa 019 675.745

OSPEDALETTI pronti favolosi giardino privato fronte mare vendo/permuto assumendo vostro in contro in loco e non. Impresa tel. 0184 684.033.
PIETRA LIGURE bilocale in villetta termo autonomo posto [redacted] terrazzi vista [redacted] L. 210 milioni Archivolto 019 624.252
PIETRA LIGURE centro storico da ammobiliare 2 grandi terrazzi cucina salotto 3 camere. L. 320 milioni. Tel. 019 628.302.
PIETRA [redacted] posizione stupenda 200 mt centro vista mare appartamento [redacted] 110. L. 495 milioni. Tel. 019 628.302.
SANREMO Foce, attico, sala, [redacted], cu[redacted], [redacted], terrazzo. Telefonare [redacted] 578.377 tel. 0184

ITALIA

[redacted] sul mare [redacted] affittansi ultime [redacted] disponibili garantendo biglietto traghetto con auto. Telefonare 0182 21.456 an[redacted].
SARDEGNA sul mare vero affare vendo appartamento con formula "pago [redacted]". Tel. 0182 21.456 anche festivi.
SARDEGNA vicino signorile immerso parco, solarium, porticato, barb[redacted] in[redacted], sabbia bianca, servito negozi, [redacted] pubblici. Occasione L. 10 milioni contanti L. 59 milioni dilazionabili. Valledoria 035 320.741.

COSTA AZZURRA

A Mentone stupendi bi/trilocali [redacted] mt [redacted] impresa icoma: vende direttamente a partire da L. 142 milioni. Tel. 0033 93 353.519 - 011 [redacted] - [redacted] 595.507 - 0036 [redacted]97.
[redacted] **AZZURRA** Mentone: optate per un residence di prestigio, nel cuore della città a 50 mt dalla spiaggia. Il vostro bilocale a partire da FF. 610.000. Tel. 0033 92 101.102.
[redacted] **AZZURRA** Nizza, esposizione Sud, meravigliosa vista mare, abitabile [redacted], bilocale, ammobiliato, parking, piscina, di fronte alla spiaggia e al porto. Da FF. 450.000 tutto compreso. Tel. 0033 93 556.493.
[redacted]**OSTA AZZURRA** Nizza. Lussuosi appartamenti, dallo a 3 vani a 3 minuti dal mare. Video sorveglianza integrale 24 ore su [redacted]. Abitabili immediatamente. Tel. [redacted] 826.992 - fax [redacted]33 93 924.402 (si parla italiano).
GOLFE JUAN lussuosi appartamenti in residence con piscina arredati da L. 142 milioni. Italgest 0184 449.072.
[redacted]**NE** Europa via Verdun 1 tel. [redacted] 93 575.708 in stabile invia per posta se[redacted] alloggi da L. 79 milioni.
[redacted] Garavan in complesso in costruzione ottime villette vista mare da L. 340 milioni. Italgest 0184 449.072.
MONTECARLO Prestige 00377 9325.0060 0793.0920 vende in esclusiva palazzine splendido appartamento [redacted] passino sul mare vicino al Principato.
[redacted] francese Mentone centro, vicino al [redacted], causa salario, vendesi 8 monolocali ammobiliati [redacted] tutti i comfort sia muri che beni [redacted]. Tel. e fax 0033 93 [redacted].
ROQUEBRUNE [redacted] mt mare ottimo appartamento [redacted] terrazzo termoautonomo L. 142 milioni. Italgest 0184 449.072.
[redacted] Nizza a 10 minuti [redacted] centro stupenda villa ristrutturata, grande soggiorno - camino, con un terreno di 2000 mq sistemato, [redacted] parcheggi. FF 4.750.000. Spese notarili ridotte. Telefonare 0033 9384.3897.

LOCALI UFFICI [redacted]

CAPANNONE
da ultimare mq 4800 con mq [redacted] uffici, divisibile, [redacted] Fronte autostrada To/Sv tra Carmagnola e Marene. [redacted] 471.111.

CAPANNONE [redacted] mq [redacted] ampio [redacted] zale asfaltato recintato adatto a qualsiasi attività s/zo in provincia di Alessandria vi[redacted] Casale vendesi/affittasi. Telefonare 011 437.14[redacted].

[redacted]

ARCASE studio immobiliare vende terreno edificabile in [redacted]ne di prestigio in Torino Telefonare 504.333
ARCASE studio immobiliare vende terreno edificabile in posizione di prestigio in Chieri. Telefonare 504.333.

IMMOBILIARE ACQUISTO

TORINO CITTA'

AL giusto prezzo ricerco in vendita 2/4 vani garantito pagamento co[redacted]. No perditempo. Signor Lorenzini 81[redacted].
PER impiegata comunale ricercasi alloggio 60/80 mq Torino Ovest max L. 180 milioni. Personalcase 771.6507.

AFFITTI OFFERTE

TORINO CITTA'

ABBIAMO accoglienti alloggi arredati varie metrature stabile recente casa comoda centro affitta Rubiolo Immobili 751.826.
[redacted] appartamento finemente arredato zona limitrofa al centro solo trattative con privati. Amministratore 434.3226.
VILLA uni/bifamiliare ristrutturata collina di Torino affitto da L. 2.200.000 a L. 5 milioni. Agenzia Abit 669.8901.

[redacted]RIA

PIETRA LIGURE affittasi ultimi alloggi minimo al mare anche quindicine. Edilnord [redacted] 616.964

ITALIA

ABRUZZO affitto a settimane appartamenti arredati in complesso mare Silvi Marina. Edisangro 0904 845.050.
[redacted] ferraresi affitto luglio agosto villette [redacted]tamenti da L. 400 [redacted] settimanali. Vear Vacanze. Tel. 0533 379.416.
A Rimini affittiamo appartamenti estivi varie dimensioni anche settimanalmente. Gedmatra Ponziano. Tel. [redacted]96.
BIBIONE mare villette appartamenti fronte mare L. 11 mila al giorno. Prenotare subito, Agenzia Sabina 0431 439.515.

MARINA DI PIETRASANTA
[redacted] ed appartamenti con pulizie bisettimanale, convenzionate spiaggia. Affittasi settimanalmente o mensilmente. Bellagien tel. 0584 20.084. Segreteria tel. 0584 792.720.

[redacted] incredibile sul mare causa ri[redacted] tutto compreso biglietti auto affitto [redacted]: luglio 7 giorni L. 1 milione, 14 giorni L. 1[redacted] settembre 7 giorni L. 550 mila 14 giorni [redacted] mila. Prezzi interessanti agosto. Tel. [redacted] 21.456 [redacted] festivi.

LOCALI UFFICI CAPANNONI

AFFITTO corso Sebastopoli 314 magazzino seminterrato con uffici ingresso vetrina sul corso mq 400. Tel. 771.2770.
SETTIMO zona industriale mq [redacted] con ufficio a servizi. Centro Immobiliare 897.0248
SETTIMO zona industriale [redacted] a 2 piani. Centro Immobiliare [redacted].

AFFITTI DOMANDE

TORINO CITTA'

CAUSA vincita concorso gruppo funzionari statali [redacted] alloggi [redacted] decorose. C.B. 0335 228.495 - 501.813.
ESCURSIONISTA estero cerca villa o appartamento zone signorile. Trattative riservate. C.A. ready to go tel. 0338 [redacted]13.
GIOVANE medico ricerca appartamento uso abitazione Torino o cintura causa trasferimento. Tel. 0330 603.181.

AUTOVEICOLI

[redacted] autovetture di ogni tipo, mas[redacted] valutazione. Autosalone D'Elia, corso Orbassano 241, telefono 351.326.
ACQUISTA autovetture massima [redacted], pagamento contanti. Via S. Ottavio 32, [redacted], Tel. 011 817.7242, zona Mole.
ACQUISTA autovetture usate massima valutazione pagamento contanti corso Monte Grappa 24 B. Tel. 011 776.1688 Torino.
AUTOGILLIA acquista [redacted] fuoristrada furgoni vetture immediato pagamento contanti. Corso Umbria 35. Tel. 486.295.
AUTOTORTONA acquista vetture di ogni tipo massima valutazione sorietà. Corso Tortona 9, tel. 011 817.1643 - 889.684.
CONCESSIONARIA Mercedes Benz vende 500 E Limited 1995 - Ferrari 512 TR 1992 km 10000 - E 220 D Elegance 2 mesi di vita. Tel. 0171 410.777.
COM voluta immediato acquistiamo autoveicoli. Aragonauto corso Dante 44 Torino. Tel. 011 696.4713 - 696.4714.

VIAGGI E VACANZE

ALBERGHI PENSIONI RESIDENCES

ALASSIO albergo Bruner 0182 643.241 vicinissimo mare [redacted] genuina, cortesia, tranquillità, sala, bar tv.
ALTITUDINE mt 500 zona montana hotel [redacted] salubre soggiorno. Telefonare 0124 808.030.
CATTOLICA Hotel Confort. Telefonare allo 0541 960.103 vicinissimo mare, moderno, camere servizi telefono, cucin[redacted] linga. Luglio L. 49 mila/53 mila, sconto famiglie 50%. Agosto L. 56 mila/76 mila.
DIANO MARINA Hotel Metropol *** 0183 495.545 giardino con piscina, parcheggio privato camere con vista mare telefono tv. Sconti per bambini.
[redacted] Silvano *** spiaggia privata a 70 mt, piscina, parcheggio, [redacted] con tutti comforts, animazioni, buffet, menù 12 variazioni. Specialità famiglie. Tel. 0183 403.014.
DIANO MARINA Hotel 2 Torri 0183 495.170 a 50 mt mare, scelta [redacted], trattamento familiare, sconti bambini.
FERIE in montagna? Hotel Reale Balme (To) tamburo, servizi interni, 1500 mt. Tel. 0123 82.919.
LOANO albergo Londra *** [redacted] mare, [redacted] servizi, [redacted], tv, scelta menù, colazione a buffet, parcheggio, luglio L. 70 mila.
RICCIONE hotel Annalisa *** tel. 0541 641.735 vicinissimo mare, parcheggio, solarium, climatizzato, camere tv, frigo bar, colazione, verdure: buffet specialità pesce. Pensione completa L. 55 mila/65 mila/85 [redacted].
RICCIONE [redacted] Roland tel. 0541 647.340 centrale tutte camere telefono televisione salone climatizzato colazione e verdure a buffet.
RIMINI Hotel Della via Manzoni 50 mt mare, parcheggio, luglio L. 52 mila, agosto L. 70 mila/49 mila Tel. 0541 381.718.
RIMINI Miramare Hotel Mediterraneo, telefonare allo 0541 372.105 - 30 mt mare camere Tv, cassaforte, telefono, servizi, balcone, [redacted] climatizzate, ascensore, parcheggio garage. Scelta menù specialità pesce. Luglio L. 57 mila/60 mila. Specialissimo 27/7 - 3/8 L. 399 mila.

V[redacted]

A.A. GIOIELLERIA M.C. 334.632 acquista oro, argenteria, monete, gioielli, massimi prezzi. C[redacted] Peschiera 163, Torino.
A. ALBA [redacted] compra oro argenteria monete preziosi francobolli valutando massimo. Tel. 323.002 via Tripoli 65.
[redacted] pelliccia visone selvaggio, giacca visone azzurro, giacca volpe argentata, pelliccia lontra giacca visone royal giacca leopardo vendo. Tel. 590.977
A. OREFICERIA Go.Ma acquista oro argenteria monete preziosi alte valutazioni Via Madama Cristina 42 Tel. 650.7212.
ANTICHITA' acquisto [redacted] antichi quadri soprammobili arredamenti completi sgomberi solertà. Tel. 0175 248.802.

SHELL REGALA PASSIONE FERRARI.

Shell Premium Club presenta i suoi nuovi regali, una collezione di abbigliamento [redacted] accessori per chi ama le rosse. Puoi scegliere tra giaccone, zainetto, T-Shirt, felpa, cappellino, pista Polistil [redacted] modellino Ferrari F1 in scala 1/20.

Per averli basta fare benzina [redacted] acquistare l'olio nelle stazioni di servizio Shell e raccogliere i punti Premium Club. Non aspettare, l'offerta [redacted] valida fino al 31/1/97.

Presso gli impianti che aderiscono all'iniziativa

Una voragine di dieci metri e un fiume di fango ai piedi della Collegiata medievale

Paura a Rivoli, esplode tubo dell'acqua

Evacuate le case di due famiglie

Un fiume di fango ai piedi della Collegiata medioevale di Rivoli, il crollo dalla strada che la unisce a piazza Bollani e l'inondazione di tre case. L'esplosione di un tubo dell'acqua in via della Parrocchia, l'altra ha provocato un vero e proprio terremoto, che ha provocato una voragine lunga 10 metri, nel cuore del centro storico. Due famiglie, quella di Fabio Molino e di Silvana Caroli, sono state evacuate, dormiranno in un albergo a spese del Comune per questa notte. Il quartiere è rimasto senz'acqua per quasi quattro ore e operai del Comune, volontari e vigili del fuoco hanno lavorato tutta la notte per ripulire la strada. «L'acqua veniva giù come una cascata - commentano i vigili urbani -. Dopo il crollo della strada l'acqua ha cominciato a scorrere a sei metri di profondità, sotto le fondamenta delle case, e ha rotto il tubo a ridosso di via della Parrocchia».

Il tubo, dal diametro di soli 10 centimetri aveva una portata di 50 litri d'acqua al secondo, e il fango e l'acqua hanno così invaso piazza Bollani, via Rombò fini via Felisio.

Ma qual è la causa dell'esplosione del tubo? Risposte certe non ce ne sono, anche se l'ipotesi più probabile è legata ai lavori di ristrutturazione della vicina casa di riposo «Capello», ad opera dell'impresa di costruzioni romana «Lattanzi spa».

Nella foto grande, il buco che si è aperto dopo l'esplosione del tubo dell'acquedotto. A fianco, da sinistra a destra, il geometra Augusto Simonelli e Elio Voglino

«Via della Parrocchia ha retto al peso eccessivo dei camion - commenta l'assessore ai Lavori Pubblici di Rivoli Giulio Bugnone - Il passaggio frequente dei mezzi pesanti ha determinato delle vibrazioni troppo forti, che hanno compromesso la tenuta della strada. Poco prima dell'incidente, poi, davanti al cantiere si era fermata una pesantissima gru, non autorizzata».

Ma dal cantiere respingono le accuse. Il geometra Augusto Simonelli: «Noi siamo in regola: abbiamo ottenuto il permesso di circolazione per i mezzi pesanti il 28 febbraio scorso. Spettava al Comune verificare l'opportunità di consentire un simile traffico in quella strada, così franosa. Con questo incidente rischiamo di rimanere fermi con i lavori chissà per quanto tempo».

Dal Comune accuse ad un'impresa edile la società nega ogni responsabilità

In municipio sono però convinti di non aver consentito una simile circolazione. Ancora Bugnone: «L'autorizzazione riguardava gli autoveicoli e non i mezzi d'opera». Della vicenda, comunque, si occuperà la magistratura: la polizia di Rivoli ha già inviato in Procura il fascicolo dell'incidente per accertare le responsabilità del Comune e della ditta Lattanzi. Frattanto la strada sarà riparata a spese del Comune. «Speriamo diano una mano anche a noi - si augura Elio Voglino, responsabile della sede alpini, completamente inondata - l'acqua e il fango hanno invaso la tavernetta, rovinandone le pareti, che avevamo appena ristrutturato».

Grazia Longo

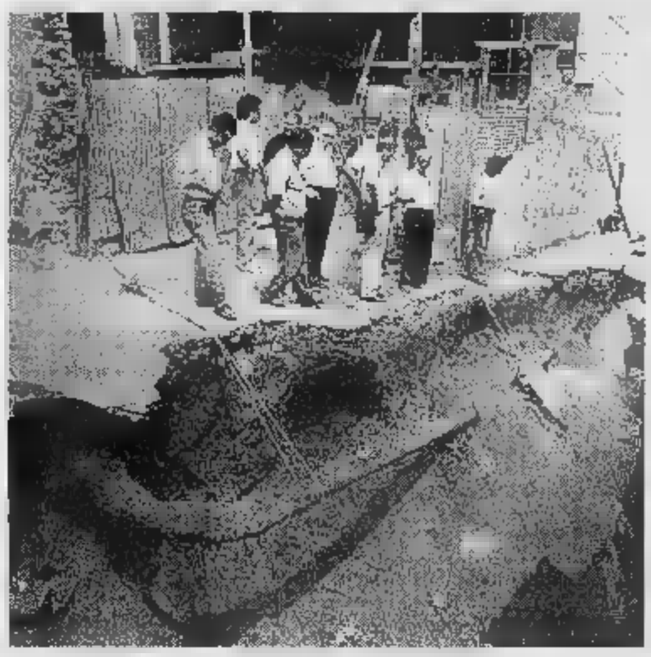

Pronto a Ivrea

Il progetto del tribunale allargato

Il progetto è pronto, dopo poco più di un mese di lavoro. Ora l'alternativa all'accorpamento a Torino del tribunale di Ivrea si chiama allargamento dei confini. Ed ha anche un'area geografica ben definita di espansione: il mandamento della pretura di Rivarolo (a cui fanno capo Bosconero, Busano, Favria, Feletto, Forno, Levone, Lombardore, Oglianico, Rivara, Rivarossa, San Benigno e Volpiano) che gravita su Torino. Quattordici pagine dattiloscritte, un centinaio di documenti allegati, costituiscono il malloppo dello studio realizzato da una commissione di avvocati eporediesi che in questa settimane ha sentito l'opinione di magistrati e politici della zona. E adesso si appresta a inviare tutta la documentazione al ministro di Grazia e Giustizia, Giovanni Maria Flick. Il nucleo fondamentale del progetto è basa su due punti. Il primo. Aggregare Canavese ed Eporediese a Torino è geograficamente sbagliato per ragioni delle difficoltà di comunicazione e la lentezza nell'ottenere giustizia, in untribunale cogestionato (quale quello torinese. Il secondo, invece, riguarda l'utilità generale dell'allargamento dei confini.

CASELLE

Domani altra protesta dei taxisti del Consorzio

Una manifestazione di protesta dei 27 taxisti del consorzio Caselle, San Maurizio e San Francesco al Campo è in programma per domani mattina. Le tre amministrazioni comunali scenderanno in piazza Boschiassi a Caselle al fianco degli operatori locali per protestare contro il regolamento. Intanto il consigliere regionale verde Cavaliere ha presentato sull'argomento un'interrogazione.

I monaci tibetani al circolo Arquebuse

Pranzo tibetano preparato dai monaci provenienti da Ganden. Succede domenica a Pinasca, al circolo culturale Arquebuse. I monaci prepareranno un pasto con i loro prodotti e parleranno dei problemi della loro popolazione. Il pranzo sarà preceduto da una cerimonia di purificazione. Per informazioni e prenotazioni telefonare al numero 0121-804949.

Interviene l'elicottero per salvare una pecora

Una pecora caduto in un crepaccio è stata salvata grazie alla mobilitazione dei vigili del fuoco di Susa che si sono calati nella fenditura con l'aiuto dell'elicottero. L'animale, sfuggito al controllo del proprietario Antonio Rocci, di Foresto, è caduto in un burrone in Val Clarea. L'allarme è stato dato dal messo comunale di Giaglione; sono accorsi i pompieri e l'elicottero e grazie a un verricello hanno raggiunto la bestia e l'hanno recuperata in pochi minuti.

Pensionato della Fiat nominato difensore civico

Giovanni Anselmino, 75 anni, pensionato, ex caposervizio Fiat, è il difensore civico nominato dall'amministrazione laurianese guidata dal sindaco Luigi Coppa. Riceve in Comune tutti i venerdì dalle 9 alle 12.

LEINI'

Cordoglio per la morte del comandante Foieri

Cordoglio per la morte di Mario Foieri, 75 anni, comandante della 19ª Brigata Garibaldi durante la guerra di Liberazione, deceduto la scorsa settimana a Saint-Vincent mentre era intento a compiere una passeggiata su un sentiero di montagna.

IL CASO

Proteste degli 8 mila abitanti della frazione: a subire disagi anziani e malati

Borgaretto, in ferie l'unica farmacia

Per rifornirsi di medicine si deve andare a Beinasco

UNA sola farmacia aperta per 18 mila abitanti. Succederà nei primi venti giorni d'agosto a Beinasco: due delle tre farmacie chiuderanno per ferie. E i cittadini alzano la voce per denunciare il disservizio. La protesta parte da Borgaretto dove l'unico punto vendita di medicinali, la farmacia del dottor Claudio Facci Tosatti, di via Gorizia 21/b rimarrà chiusa dal 29 luglio al 25 agosto. «Borgaretto ha più di 8000 abitanti - spiega Pasquale Ciminelli, 53 anni residente in via 7 -. Non c'è bisogno di spiegare il disagio per le persone anziane e per coloro che non hanno la macchina: per raggiungere una farmacia aperta sarà necessario fare almeno 3 chilometri di strada. E' una vergogna».

La farmacia di corso Cavour chiuderà dal 1 al 15 agosto, mentre quella di zona Forpaci dal 16 agosto al 1° settembre. «Mia madre ha 85 anni - si lamenta Luciana Zambano, residente a Borgaretto in via Bavilacqua 2 -. Se non mi fossi io sarebbe un vero problema: ho la macchina e posso andare a comprare le medicine. Cosa faranno gli anziani che vivono da soli? Forse 3 chilometri a piedi sotto il sole di agosto?». La protesta degli abitanti della frazione di Beinasco non è legata unicamente alla chiusura estiva della farmacia. «Una sola farmacia per l'intera frazione è troppo poco - commenta Giovanna Pastore, anni, residente a Borgaretto in via Galilei 10 -. Da anni attendiamo che costruiscano un'altra. Ma continuiamo a fare code interminabili per comprare l'aspirina».

Reagisce con durezza il dottor Facci Tosatti, titolare dell'unica farmacia di Borgaretto, convinto che molte delle proteste vengano per partito preso e non per un reale e grave disagio. «Lavoro qui dal '74 - spiega - e le lamentele non sono mai mancate. Ma quando, per due anni di seguito, è stata istituita una navetta che accompagnava gli anziani in farmacia, il servizio è miseramente fallito per mancanza di richieste. Con le altre due farmacie di Beinasco seguiamo dei turni di vacanza secondo i termini di legge, facendo in modo che ne rimanga sempre una aperta. E' un nostro diritto riposarci, no?».

L'amministrazione comunale conosce il problema da sempre. Numerose petizioni, negli anni, hanno affollato la scrivania del primo cittadino. «Il disservizio esiste e ne abbiamo preso atto da tempo - risponde Giuseppe Massimino, sindaco di Beinasco -. Tanto che abbiamo deciso di dare vita ad una farmacia comunale. Una quindicina di giorni fa sono stati appaltati i lavori alla ditta che ristrutturerà i locali di via Orbassano, dove si trova il Centro anziani. All'inizio del prossimo anno Borgaretto avrà due farmacie in funzione».

Carlotta Oddone

L'incidente a Leinì, la giovane ha rischiato di morire

Finisce con l'auto nel fosso Ferita una ragazza di Caselle

Avrebbe potuto rimanere schiacciata tra le lamiere e l'asfalto. Antonia Morella, 20 anni, residente a Caselle in via Borgaro 58, invece, grazie allo spesso manto erboso della bialera che costeggia strada Fornacino da Leinì a Settimo Torinese è miracolosamente scampata alla morte. La sua auto, una Peugeot 306, tra l'altro modello cabrio, avrebbe potuto trasformarsi in una trappola mortale, invece nonostante i 25 metri in carambola percorsi dall'auto, la perdita di un pneumatico e la fuoriuscita di benzina, Antonia è stata estratta dalle lamiere ferita ma non gravemente. La giovane, figlia del titolare della Comet, costruzioni metalliche di strada Fornacino 159 a Leinì, aveva appena abbandonato l'azienda paterna per far ritorno a casa, quando nell'affrontare la curva ha perso il controllo dell'auto che potrebbe essere finita fuori strada con una ruota, urtando una presa d'acqua in cemento per l'irrigazione dei campi, oppure potrebbe anche essersi verificato lo scoppio di un pneumatico.

La dinamica dell'incidente, avvenuto ieri verso le 17,45, è ancora al vaglio dei carabinieri della stazione di Leinì. Sul luogo sono intervenuti anche l'eliambulanza del 118 e i volontari della Croce Rossa di Leinì che hanno poi accompagnato la giovane al pronto soccorso dell'ospedale di Ciriè dove è stata ricoverata. Inutile, invece, l'intervento dei vigili del fuoco, inviati sul luogo per evitare che la fuoriuscita di benzina potesse produrre lo scoppio dell'auto.

ALIMENTARI

POLLO «PAVO» * PRONTO DA CUOCERE CONF. 2 PZ. AL KG. L. 4.750

CORDON BLEU DI POLLO «PAVO» * AL KG. L. 12.580

2 PETTI DI POLLO «PAVO» * AL KG. L. 12.590

BURRO «SORESINA» GR. 125 L. 1.490 AL KG. L. 11.920

YOGURT «MANDRIOT» MAGRO/INTERO KG. 1 L. 2.990

PASTA DI SEMOLA «DE CECCO» (FORMATI NORMALI) GR. 500 L. 1.140 AL KG. L. 2.280

PASSATA «DEL MONTE» GR. 700 L. 990 AL KG. L. 1.414

GRISSINI «BARILLA» GR.360 L. 1.990 AL KG. L. 5.527

FANTA DOLCE/SPRITE LT. 1,5 L. 1.590 AL LT L. 1.060

VINO CC. 750 L. 4.990 AL LT. L. 6.653

«SHEBA» GUSTI ASSORTITI GR. 100 L. 990 AL KG. L. 9.900

INOLTRE...

DENTIFRICIO «ANTICA ERBORISTERIA» MENTA SALVIA ML. 100 L. 1.990 AL LT. L. 19.900

STRISCE DEPILATORIE N°6 «DEPILZERO» L. 5.990

TOUCH'IN GEL ML. 150 L. 4.990 AL LT L. 33.266

PROTEGGI «NUVENIA» PZ. 24 L. 1.990

«COCCOLINO» LT. 4 L. 5.990 AL LT. L. 1.497

GIUBBINO IN NYLON A MARSUPIO L. 10.900

GRUPPO 3 PAIA CALZE TENNIS BAMBINO L. 2.950

MUTANDA DONNA IN 2 MODELLI L. 2.950

REGGISENO IN COTONE L. 5.950

L. 9.900

RIGIDE A PARTIRE DA L. 119.900

DONDOLO TOP 3 POSTI L. 169.900

POLTRONA-SDRAIO CANAPONE «YUTA» RIGATO MISTO L. 24.900

AFFARI FINO AL 3.8

C.so TURATI, 75 ORBASSANO Via 15 Servizio Bancomat - Finanziamento rateale ai clienti.

GIS SUPERMERCATI CONTI

Tutto il buono, con cura.

OFFERTA VALIDA FINO AL 27/7

Offerte valide salvo esaurimento scorte ed eventuali errori

E' pronto il progetto che cancella l'ipotesi di unificare la sede giudiziaria con Torino

«Il tribunale può essere allargato»

E Ivrea «accorperà» Rivarolo?

Il progetto è pronto, dopo poco più di un mese di lavoro. Ora l'alternativa all'accorpamento a Torino del tribunale di Ivrea si chiama allargamento dei confini. Ed ha anche un'area geografica ben definita di espansione: il mandamento della pretura di Rivarolo (a cui fanno capo Bosconero, Busano, Favria, Feletto, Forno, Lombardore, Oglianico, Rivara, Rivarossa, San Benigno e Volpiano) che oggi gravita su Torino. Quattordici pagine dattiloscritte, un centinaio di documenti allegati, costituiscono il malloppo dello studio realizzato da una commissione di avvocati eporediesi che in queste settimane ha sentito l'opinione di magistrati e politici della zona. E adesso si appresta a trasmettere tutta la documentazione al ministro di Grazia e Giustizia, Giovanni Maria Flick. Il nucleo fondamentale del progetto si basa su due punti. Il primo. Aggregare Canavese ad Eporediese e Torino è geograficamente sbagliato per via delle difficoltà di comunicazione e la lentezza nell'ottenere giustizia, in un tribunale congestionato quale quello torinese. Il secondo, invece, riguarda l'utilità generale dell'allargamento dei confini. «Rivarolo e centri confinati - si scrive nella relazione - più vicini a Ivrea che a Torino. E a Ivrea fanno gran parte dei servizi fruiti da questa fetta di territorio». «Abbiamo già ottenuto - dice il presidente del Consiglio dell'ordine degli avvocati eporediesi, Pietro Cecchin - un parere positivo dal presidente della corte d'appello di Torino; anche lui, come tutte le componenti sociali da noi interpellate, giudica razionale la nostra proposta». Giorgio Oberto, avvocato che da anni si interessa della questione confini, parla di ulteriori vantaggi per tutta la comunità. «Oggi - spiega - il tribunale di Ivrea è il nono del Piemonte. Aggiungendo gli abitanti dei 13 centri che vorrebbe aggiungere diventerebbe il quinto e aumenterebbe il numero di magistrati. In questo modo i tempi per ottenere giustizia sarebbero decisamente più rapidi di quelli odierni. Con indubbi vantaggi per tutti».

[l. pol.]

Dall'alto il ministro di Grazia e Giustizia Giovanni Maria Flick e Pietro Cecchin, presidente degli avvocati di Ivrea

TENTATO OMICIDIO

«Era incapace di intendere»

Luca Giovanetto era incapace di intendere e di volere quando ridusse in fin di vita, colpendola con diverse coltellate, la compagna di studi Irma Pagliari. Anche la perizia del dottor Governa, consulente nominato dal gip, conferma la tesi già formulata dal perito del pm: il ventenne di Montalto tentò di uccidere la coetanea eporediese, il 30 giugno del durante una festa di fine anno scolastico, in preda ad un raptus di follia. Dalla stessa perizia, inoltre, emerge la pericolosità sociale di Giovanetto. Alla prossima udienza, quindi, fissata per il 17 ottobre, i suoi difensori (avv. Ferraro e Oberto) potrebbero chiedere il rito abbreviato, per una probabile sentenza di non luogo a procedere subordinata ad un costante controllo medico. In tal caso resterebbe da definire ancora la questione del risarcimento dei danni nei confronti di Irma Pagliari.

Lo studio inviato al ministro Flick: «Dovrà ascoltarci»

A Pertusio

Ritorna la «Sfida dei dieci»

Quarta edizione della «Sfida dei dieci» domani sera a Pertusio, manifestazione organizzata dalla Comunità montana Alto Canavese. Scenderanno in campo le squadre dei dieci centri che costituiscono l'ente montano che fa capo a Cuorgnè: Canischio, Forno, Levone, Pertusio, Prascorsano, Pratiglione, Rivara, San Colombano e Valperga. S'inizia alle 21,15 al campo sportivo del paese; una serie di gare stile «Giochi senza frontiere» caratterizzeranno la manifestazione che lo scorso anno era stata annullata per serie di difficoltà organizzative. Novità della sfida la presenza di giochi serali anche dei bambini che, nelle passate edizioni, disputavano una gara a loro dedicata nel primo pomeriggio. Filo conduttore della manifestazione di quest'anno: «La gallina delle uova d'oro» che si rifà ad un'antica tradizione del paese.

IN BREVE

IVREA

Massari patteggia per l'oltraggio

Ancora guai con la giustizia per Edoardo Massari, 33 anni, l'anarchico eporediese in per la costruzione di un ordigno. Ieri, davanti al pretore Tiseo, ha patteggiato giorni di arresto per oltraggio nei confronti di un agente di polizia penitenziaria, Giancarlo Caputo, 25 anni.

CUORGNE'

Don Aldo lascia la parrocchia

A occuperà dell'assistenza spirituale dei sacerdoti anziani e malati don Aldo Salussoglia che dopo otti anni lascia la parrocchia cuorgnatese. La nomina del suo successore sarà annunciate nelle prossime settimane dal cardinale Saldarini.

RIVAROLO

A un pensionato la crociera Cisl

E' un pensionato di Rivarolo, Giancarlo Mazzetto, il vincitore della crociera per due persone messa in palio dalla Cisl del Canavese. L'estrazione è stata effettuata fra gli iscritti che hanno utilizzato i servizi fiscali del sindacato.

Escursioni guidate nell'«oceano»

S'intitola «L'oceano scomparso» l'iniziativa promossa dall'associazione «Tellus»: si tratta di serie di escursioni guidate al Pian della Azaris, in Val Soana, che si svolgeranno tutti i sabati di agosto. Lo scopo è quello di individuare le tracce del mare esistente nella zona prima della nascita delle Alpi. Per prenotare queste passeggiate didattiche ci si può rivolgere al centro visitatori del Parco Nazionale del Gran Paradiso di Ronco, oppure telefonare allo 011/437.55.56.

CANISCHIO

Mostra in Comune sul filo della memoria

«Per non dimenticare» è il titolo della mostra che rimane aperta per tutta l'estate nei locali del Comune di Canischio. La rassegna raccoglie arredi e oggetti della civiltà contadina di un tempo, rinvenuti nei paesi del Canavese.

Festa dei Magnin domenica in piazza

E' la giornata dei «Magnin» domenica: i lavoratori del rame che hanno reso celebre Alpette offriranno, per tutta la giornata, dimostrazioni in piazza sulla loro tecnica artigianale.

DOVE & QUANDO

IRLANDESE. Appuntamento finale, a Rivarolo, della rassegna «United color of music» organizzato dal laboratorio musicale. In piazza Litisetto, alle 21,30, sono di scena gli irlandesi Malartan.

LA Festa patronale nella frazione Ronchi di Cuorgnè: dalle 20 gare di bocce, freccette e pinnacola; alle 21,30 discoteca mobile di Radio Gran Paradiso. Domani sera liscio con l'Orchestra Arcobaleno. A Mercenasco, a partire dalle 20,30, il gruppo fotografico «Lo scatto matto» cura nel padiglione in piazza la proiezione di filmati e diapositive sulle passate edizioni dei festeggiamenti.

CORALE. Concerto a ingresso libero, con inizio alle 21, nella chiesa parrocchiale di Inverso: protagonista il Coro Alpino Monte Marzo.

FILM IPIO. I cortili dei palazzi comunali si trasformano in arene cinematografiche. Alle 21,30 per la rassegna organizzata dall'associazione «Fuori dalle mura» a Strambino, viene proiettato «Paris, Texas» di Wim Wenders. Stesso orario d'inizio, a Valperga, per il film «La rosa purpurea del Cairo».

MUSICALI. si esibiscono, alle 21 in piazza Garibaldi a Vico Canavese, *le Filarmoniche* del paese e quella della frazione Montestrutto di Settimo Vittone.

LUNA Iniziano a girare alle 20 le giostre del luna park allestito a San Giorgio in occasione della festa di Sant'Anna. L'organizzazione curata dalla Pro loco; domani alle 14,30 una gara di bocce e, dalle 15, le finali di tennis.

Domani alle 21,30, in piazza ad Azeglio, la compagnia Ru.M.Pa. porta in scena la commedia «Il vizietto... più o meno». Lo spettacolo fa parte della rassegna «Teatro Festival Teatro al Lago di Viverone». Per informazioni, 011/983.36.59.

DISCO Partono a Issiglio i festeggiamenti, che dureranno fino al luglio, per la patronale dedicata a San Pietro e alla Madonna della Neve. Alle si balla con la discoteca mobile Nightlife, mentre domani sera è di scena il liscio con l'orchestra di Beppe Carosso. Tutte le sere alle apre il padiglione gastronomico.

Dopo le polemiche sulle assunzioni regionali

Zincocelere, c'è spazio non solo per i valdostani

Spazio a valdostani ma anche a piemontesi, nella Zincocelere che arriverà a Pont-Saint-Martin, purché «le loro professionalità siano compatibili con i programmi aziendali». Il futuro dei dipendenti licenziati dalla Conner è più chiaro. Ma per metà dei piemontesi che lavoravano nella ditta, sembra invece molto chiaro. Non per colpa della carta d'identità, ma perché «troppo bravi».

C'è un gruppo di «quadri» che alla azienda non proprio. E non saranno assunti, mentre per gli altri canavesani, di professionalità «bassa», non ci saranno problemi.

Acqua sul fuoco della polemica dalla convenzione tra Regione e Zincocelere che, garantendo un futuro agli dipendenti Conner valdostani, lasciava forti probabilità in mezzo alla strada altri ex Conner, ma di residenza piemontese. E' l'esito dell'incontro tra sindacati della Fim e azienda, svoltosi mercoledì nella sede Aosta dell'Ufficio regionale del lavoro. I sindacati hanno emesso un comunicato, per dire che «l'incontro ha permesso alle organizzazioni sindacali di conoscere i programmi relativi ai processi di investimento e di occupazione che la Zincocelere attuerà a Pont-St-Martin nello stabilimento ex Conner da settembre.

E' stata analizzata la problematica dell'assunzione di personale Conner non residente in Valle da parte della Zincocelere. L'azienda ha dato ai sindacati piena disponibilità ad assumere i lavoratori ex Conner senza preclusioni legate alla residenza, purché le loro professionalità siano compatibili con i programmi aziendali.

Dovrebbe pertanto essere ricondotta nella sede naturale, azienda e organizzazioni sindacali, una vicenda che amarezza e incomprensioni tra i lavoratori della Conner e la collettività valdostana».

Nessun dubbio sull'origine dolosa delle fiamme

Cuorgnè, bruciate 3 auto in via Brigate Partigiane

Tre auto distrutte da un incendio notte a Cuorgnè, in via Brigate Partigiane, strada di case popolari, alla periferia della città sulla «provinciale» che porta ad Alpette. Le fiamme, divampate verso le 4, sviluppate dalla «Golf» di Antonio Rizza si sono, in pochi istanti, estese ad altre automobili parcheggiate lì vicino: una Regata di Mario Scarda e una Ford Fiesta intestata a Giuseppe Parisi.

Le auto tutte parcheggiate nel cortile antistante il numero 43 di uno dei complessi di edilizia popolare, dove abitano i rispettivi proprietari.

L'allarme lo hanno dato gli abitanti della zona che hanno notato, nella notte, i bagliori delle fiamme ormai alte. Immediato l'intervento dei vigili del fuoco di Ivrea e dei volontari Cuorgnè che sono riusciti a domare l'incendio nel giro di pochi minuti. I danni, però, sono consistenti: poco meno di cinquanta milioni in totale.

Secondo i carabinieri di Cuorgnè ci sarebbero pochi dubbi circa l'origine dolosa dell'incendio, anche se in zona non sono stati trovati elementi che possano far pensare ad un attentato vero e proprio: taniche per combustibile o messaggi di minaccia. «Di certo - spiegano gli investigatori - non è trattato di un corto circuito. Abbiamo già avviato alcuni accertamenti; gli esiti, però, si potranno soltanto tra qualche giorno, quando, cioè, saranno stati completati tutti i controlli».

L'incendio dell'altra notte ha, ovviamente, risollevato la questione sicurezza in città, aperta da una petizione sottoscritta da circa cittadini. Nel documento si chiedevano maggiore attenzione e controlli, specie durante le ore notturne. «E' la conferma che servono più uomini per garantire i controlli, specie nelle ore notturne».

OFFERTA VALIDA FINO AL 27/7

«PAVO» * DA CUOCERE
CONF. 2 PZ.
AL KG.
L. 4.750

CORDON BLEU DI POLLO «PAVO» *
AL KG.
L. 12.580

2 PETTI DI POLLO «PAVO» *
AL KG.
L. 12.590

BURRO «SORESINA» *
GR. 125
L. 1.490
AL KG. L. 11.920

YOGURT «MANDRIOT»
MAGRO/INTERO
KG. 1
L. 2.990

PASTA DI SEMOLA «DE CECCO»
(FORMATI NORMALI) GR.
L. 1.140
AL KG. L. 2.280

PASSATA «DEL MONTE»
GR. 700
L. 990
AL KG. L. 1.414

GRISSINI TORINESI «BARILLA»
GR. 360
L. 1.990
AL KG. L. 5.527

FANTA DOLCE/SPRITE
LT. 1,5
L. 1.590
AL LT L. 1.060

VINO ROSÉ «LANCERS»
CC. 750
L. 4.990
AL LT. L. 6.653

«SHEBA»
GR. 100
L. 990
AL KG. L. 9.900

DENTIFRICIO «ANTICA ERBORISTERIA»
MENTA SALVIA
ML. 100
L. 1.990
AL LT. L. 19.900

STRISCE DEPILATORIE N°6
L. 5.990

TOUCH'IN GEL «STUDIO LINE»
ML. 150
L. 4.990
AL LT L. 33.266

PROTEGGI SLIP STESI «NUVENIA»
PZ. 24
L. 1.990

«COCCOLINO»
LT. 4
L. 5.990
AL LT. L. 1.497

GIUBBINO BAMBINO
IN NYLON MARSUPIO
L. 10.900

GRUPPO 3 PAIA CALZE TENNIS BAMBINO
L. 2.950

MUTANDA DONNA
IN 2 MODELLI
L. 2.950

REGGISENO DONNA
IN COTONE
L. 5.950

L. 9.900

VALIGIE RIGIDE
IN PROPILENE
L. 119.900

DONDOLO TOP
L. 169.900

POLTRONA-SDRAIO CANAPONE «YUTA»
RIGATO MISTO
L. 24.900

AFFARI
FINO AL 3.8

C.so TURATI, 75
Bramante)
ORBASSANO
Via Alfieri, 15
Finanziamento FINDOMESTIC
zione dei clienti.

GIS SUPERMERCATI CONTI
Tutto il buono, con cura.

Offerta valida salvo esaurimento scorte ed eventuali errori

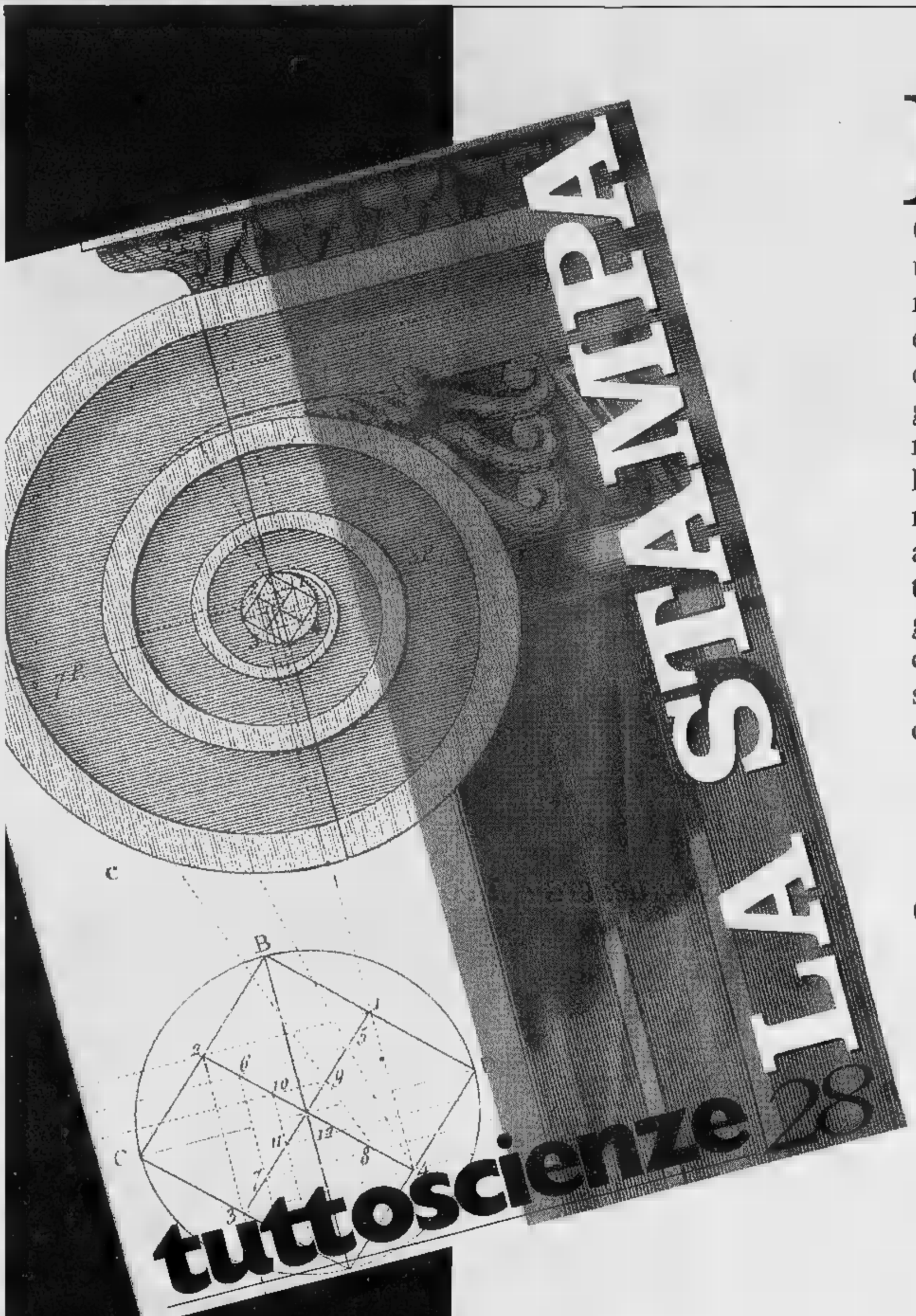

Essere informati sulla scienza non è difficile. Con «Tuttoscienze», un universo di articoli, teorie, corrispondenze, tesi e confutazioni frutto della collaborazione di grandi scienziati e autorevoli ricercatori.
Dall'astronomia alla medicina, dalla biologia all'informatica, dalla tecnologia alla psicologia, un'appassionante collezione di pagine scritte con linguaggio chiaro e immediato.

«Tuttoscienze», vol. 28
(5 luglio - 27 dicembre 1995)
pp. X - 90
L. 18.000

LA STAMPA

Le offerte di «Tuttoscienze»
Volumi 1 - 10 a L. 120.000
Volumi 11 - 28 a L. 230.000

L'intera raccolta (volumi 1 - 28)
è in vendita al prezzo speciale
L. 350.000

Gli abbonati a «La Stampa» hanno diritto a uno sconto del 20% sulle singole opere e potranno acquistarle presso il Salone di via Roma 80 a Torino. Chi fosse interessato alle offerte di «Tuttoscienze», destinate ad abbonati e non, potrà richiederle contrassegno all'Editrice La Stampa - Ufficio «Edizioni Librarie», via Marenco 32, 10126 Torino, fax 011 - 655 306.

I VOLUMI DE «LA STAMPA», DISTRIBUITI DA RCS LIBRI E GRANDI OPERE, SONO IN VENDITA PRESSO LE MIGLIORI LIBRERIE.

MILANO

UNES.
QUALITA' SCONTATA.

Olio mais FOGLIA
lt. 1 1 pezzo L. 3.440 **3 pezzi L. 10.320**

RISPARMIO DI L. 3.440 — 3 PEZZI **6.880** — L. 2.294 al lt.

Pasta di semola formati vari
500 1 pezzo L. 840 **3 pezzi L. 2.520**

RISPARMIO DI L. 840 — 3 PEZZI **1.680** — L. 1.120 al kg.

Riso S. Andrea della Risaia
kg. 1 1 pezzo L. 4.690 **3 pezzi L.**

RISPARMIO DI L. 4.690 — 3 PEZZI **9.380** — L. 3.127 al kg.

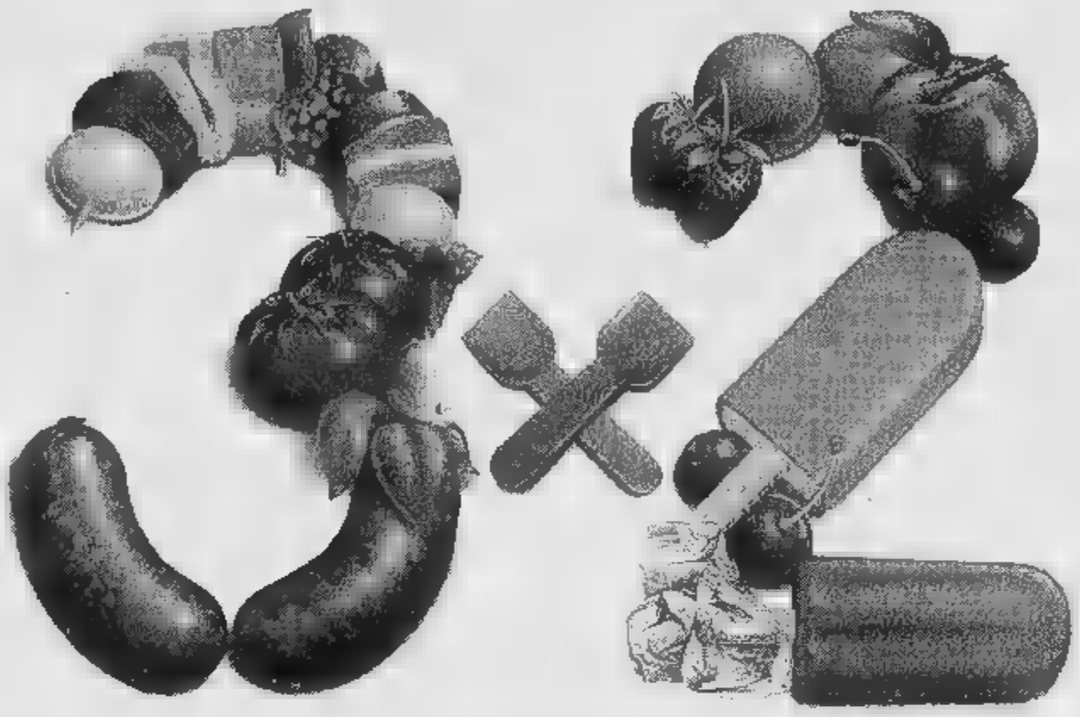

Maxi FRUTTOLO
g. 400 1 pezzo L. 4.800 **3 pezzi L.**

RISPARMIO DI L. 4.800 — 3 PEZZI **9.600** — L. 8.000 al kg.

Lattine birra SPLÜGEN
cl. 66 1 pezzo L. 1.790 **3 pezzi L. 5.370**

RISPARMIO DI L. 1.790 — 3 PEZZI **3.580** — L. 1.808 al lt.

Crocchette per gatti CONSILIA
fegato-pollo/manzo
g. 400 1 pezzo L. 1.790 **3 pezzi L. 5.370**

RISPARMIO DI L. 1.790 — 3 PEZZI **3.580**

DAL 19 LUGLIO AL 3 AGOSTO

Patatine classiche UNES
g. 100 1 pezzo L. 950 **3 pezzi L. 2.850**

RISPARMIO DI L. 950 — 3 PEZZI **1.900** — L. 6.334 al kg.

SALVO ESAURIMENTO SCORTE

Tonno olio d'oliva
g. 80 1 pezzo L. 1.690 **3 pezzi L. 5.070**

RISPARMIO DI L. 1.690 — 3 PEZZI **3.380** — L. 14.084 al kg.

Cerriolini LOUIT
g. 160 1 pezzo L. 2.840 **3 pezzi L. 8.520**

RISPARMIO DI L. 2.840 — 3 PEZZI **5.680** — L. 11.834 al kg.

Vino bianco secco Cori/ rubino MARINO
cl. 150 1 pezzo L. 5.390 **3 pezzi L.**

RISPARMIO DI L. 5.390 — 3 PEZZI **10.780** — L. 2.396 al lt.

The S. limone/pesca
cl. 150 1 pezzo L. 2.060 **3 pezzi L.**

RISPARMIO DI L. 2.060 — 3 PEZZI **4.120** — L. 916 al lt.

Caffè macinato SÃO ORO
1 pezzo L. 4.850 **3 pezzi L. 14.550**

RISPARMIO DI L. 4.850 — 3 PEZZI **9.700** — L. 12.934 al kg.

Latte parzialmente scremato CENTRALE LATTE MILANO
ml. 1000 1 pezzo L. 1.980 **3 pezzi L. 5.940**

RISPARMIO DI L. 1.980 — 3 PEZZI **3.960** — L. 1.320 al lt.

Finburger FINDUS cipolla/odori
g. 320 1 pezzo L. 4.500 **3 pezzi L.**

RISPARMIO DI L. 4.500 — 3 PEZZI **9.000** — L. 9.375 al kg.

4 Coppa goiosa SAMMONTANA
g. 300 1 pezzo L. 5.400 **3 pezzi L. 16.200**

RISPARMIO DI L. 5.400 — 3 PEZZI **10.800** — L. 12.000 al kg.

Doccia schiuma CLÉO
ml. 250 1 pezzo L. 3.290 **3 pezzi L. 9.870**

RISPARMIO DI L. 3.290 — 3 PEZZI **6.580**

Piastrine piretro
1 pezzo L. 3.990 **3 pezzi L. 11.970**

RISPARMIO DI L. 3.990 — 3 PEZZI **7.980**

24 Salvaslip stesi CONSILIA
1 pezzo L. 2.790 **3 pezzi**

RISPARMIO DI L. 2.790 — 3 PEZZI **5.580**

Igienica salvaspazio SCOTTEX
10 rotoli 1 pezzo L. 6.090 **3 pezzi L. 18.270**

RISPARMIO DI L. 6.090 — 3 PEZZI **12.180**

supermercati UNES
CONVIENE VIVERE MEGLIO

ACQUI TERME (AL)
Corso Bagni, 81

ALESSANDRIA
C.so Cavallotti ang. C.so Crimea
Presso Centro Comm. Pacto - S. Marengo
C.so Acqui, 221

VALENZA (AL)
Via Dante ang. Cervi
Largo Costituzione della Repubblica,

Animali amici

Sergio Borgia

Spalto Marengo [redacted] ang. via Fiume ad Alessandria
Tel. (0131) 26.50.46

GRANDE OFFERTA

"SCORTA VACANZE"
ogni L. 150.000 di spesa subito
1 spremi agrumi elettrico

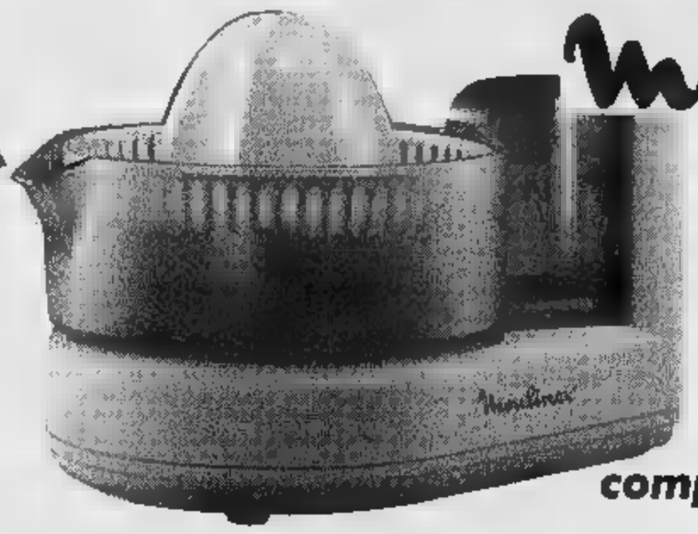

Moulinex®

pratico da usare
e
bello da vedere

compreso nel prezzo

offertissime fino al 31 agosto 1996 per i vostri animali amici

kitekat LATTINE
FORMULA e
Gr. 400 (6 gusti)
£. 1.000

kitekat VASCHETTE
gr. 100 (3 gusti)
L. 900

whiskas
gr. [redacted] (12 gusti) L. [redacted]
gr. 190 (10 gusti) L. 1.000
gr. 100 (5 gusti) L. [redacted]
gr. 85 (4 gusti) L. [redacted]

SHEBA
gr. 100 busta (3 gusti) L. [redacted]
gr. 100 vaschetta (7 gusti) L. [redacted]

Brekkies
gr. 400 (2 gusti)
L. [redacted]

kitekat CROCCANTINI
Gr. 400 (4 gusti))
£. 1.450

Purina Puppy Chow
Kg 1,5 a L. 4.000

Purina DOG CHOW
Kg 4 a L. 8.000

Purina CAT CHOW
Kg 1,5 a L. 3.000

TONUS
CROCCHETTE KG. 20
L. 50.000

Chappi
gr. 400 (3 gusti) L. 1.000
gr. [redacted] (3 gusti) L. 2.500

TONUS
ZUPPA KG. 20
L. 50.000

FUTURA
ALFA ROMEO
VENDITA E ASSISTENZA
Zona D/3 - ALESSANDRIA
Tel. 0131/249520 (2 linee r.a.)

LA STAMPA
ALESSANDRIA
E PROVINCIA

BUDI Automobili
HYUNDAI
VENDITA E ASSISTENZA
Zona D/3 - ALESSANDRIA
Tel. 0131/249549 (2 linee r.a.)

Redazione: via Cavour 5, telefono 266.303 / Stampa In: 263.360

Dalle indagini emerge il ruolo «centrale» degli alessandrini

Fu architettato in provincia quel maxi furto alle Poste

ALESSANDRIA. Tutto è successo qui: il colpo miliardario è stato ideato in provincia. Giuliano Guerzoni ed Enrico Ughini hanno lasciato un'eredità di sospetti su tutti quelli che conoscevano, ma soprattutto sulle donne. Due le fidanzate di Guerzoni, già ascoltate dai magistrati torinesi.

Adesso sembra se ne stia cercando una terza, quella di Enrico Ughini. Ma nessuna sembra sia [illegible] la prediletta per la fuga: i due avevano progettato [illegible] il viaggio in Costarica all'inizio di giugno, [illegible] solo per due, loro appunto. «Si sono presentati due ragazzi alti e con gli occhiali scuri, ma non erano i due morti. Almeno non li abbiamo riconosciuti dalle fotografie che ci hanno fatto vedere i carabinieri». Daniela Lanzavecchia, 24 [illegible]ni, bionda e carina, lavora da tempo all'agenzia viaggi «Arabella» [illegible] via Faà di Bruno. Ai primi di giugno con lei c'era anche la contitolare Marilena Gho: «Hanno chiesto se potevano prenotare il volo da Varsavia, senza passare attraverso l'Italia, dicendo che [illegible] sarebbero trovati lì per lavoro». La partenza poteva essere per il 27 giugno (il giorno successivo al colpo) ma dall'agenzia alessandrina non è stata prenotata.

E le donne? A loro aveva pensato Guerzoni, il play boy, [illegible] anche gigolò (almeno [illegible] le voci ad Acqui dove era conosciuto come uno dalla vita «strana»). Sembra che qualcuno gli avesse proposto anche situazioni «particolari» in case private, [illegible] alcune [illegible] queste le aveva rifiutate.

Comunque un po' di milioni alle ragazze, che probabilmente aveva ingannato e sfruttato, li aveva lasciati. Consegnati ad un altro amico, anche lui [illegible] guai per quei soldi: è Pasquale Leccese, il postino di Cassino che nella sua auto ha trovato due buste coi denaro la sera del colpo. Ma Guerzoni poi gli aveva telefonato - alle [illegible] di quella stessa sera - chiedendogli di togliere un po' di denaro dalle buste e tenerlo da parte per lui. [a. m.]

SERVIZI IN [illegible]

Daniela Lanzavecchia e Marilena Gho (la contitolare) nell'agenzia di viaggi «Arabella» in via Faà di Bruno. Alla prima si [illegible] rivolti Ughini e Guerzoni per organizzare il viaggio-fuga. A fianco [illegible] di Antonietta Caruso, una delle fidanzate di Guerzoni

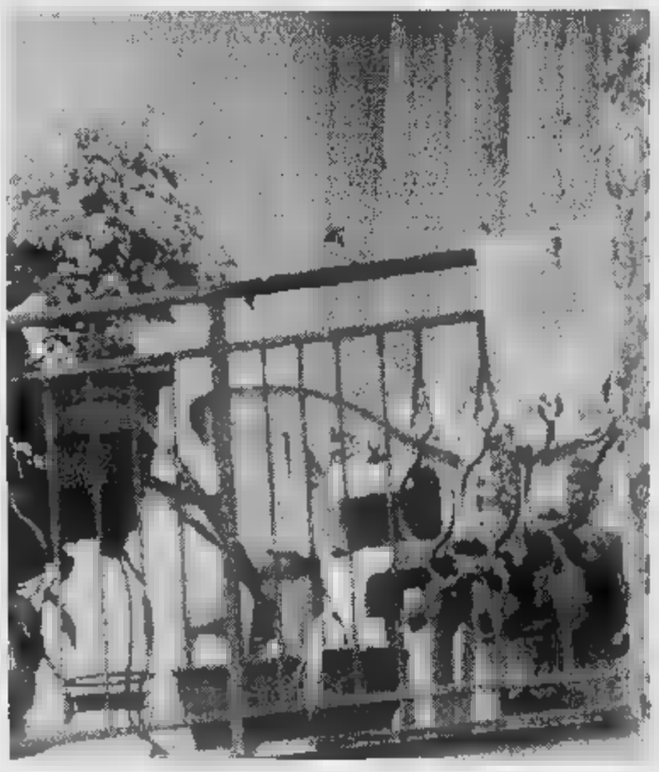

Dalla Prefettura

Operazione autostrade più sicure

ALESSANDRIA. Per migliorare la sicurezza sulle strade in occasione degli esodi estivi e dell'aumentato traffico turistico, il prefetto Vincenzo Gallitto ha disposto anche per quest'anno un piano di soccorso sanitario sulla rete autostradale della provincia. Nei fine settimana dal 19 luglio all'8 settembre - il venerdì dalle 14 alle 20, il sabato e la domenica dalle 8 alle 20 - ci saranno servizi speciali con ambulanze mobili lungo le corsie di emergenza delle autostrade. Dalle 18 del 15 agosto alle 20 del 16 successivo, ci saranno posti fissi, con tende della Protezione civile, [illegible] aree di servizio autostradali.

Sono coinvolte nell'operazione - tutti i servizi verranno coordinati dalla sala operativa della Polizia stradale - la Croce rossa di Alessandria, la Croce verde «Gandolfi» di Alessandria, le Croci verde di Arquata, Casale Monferrato, Felizzano ed Ovada e l'associazione «Castellazzo soccorso». [f. m.]

Al processo Olivari ha negato di essersi appropriato di 4 miliardi

L'ex parà: «Diedi ai Bausone i soldi dei miei commilitoni»

[illegible]. «Io volevo comperare un "pezzo"di casa, mia moglie intendeva sottoporsi alle cure [illegible] dentista, [illegible] poichè avevamo affidato tutti i nostri risparmi alla Con. Fin. Service, mi rivolsi ai titolari della Finanziaria per smobilizzarne [illegible] parte. Inutili gli sforzi fatti: Walter Bausone, in cui riponevo la massima fiducia perchè da tempo avevo rapporti d'affari con lui [illegible] [illegible] passato aveva fatto fruttare bene i miei soldi, continuava [illegible] ripetere che dovevo stare tranquillo ma non poteva accontentarmi perchè aveva le mani legate e la Finan[illegible] negli uffici. Risultato: i miei risparmi si sono volatizzati».

Il casalese Giorgio Nebbia rievoca in tribunale i guai economici in cui [illegible] è trovato. Nello spazio di alcuni anni, a partire dall'89, verso 280 milioni, saliti [illegible] [illegible] milioni grazie ai normali interessi. Lì ha persi.

«La Con.Fin.Service le ha però pagato un assegno di 109 milioni» ha fatto presente il difensore Tino Goglino. «Si trattava [illegible] una precedente operazione» ha risposto Giorgio Nebbia.

Di une [illegible] assai maggiore - circa un miliardo - si è detto creditore il commerciante livornese Patrizio De Luca che da lunedì segue le fasi del processo a carico di Bausone e della moglie Rosangela Scarsi, inquisiti per il maxi crack. I quasi mille milioni furono affidati alla Finanziaria da lui e dai componenti la [illegible] famiglia (cinque [illegible] sei persone). Stipulò i contratti [illegible] l'agente modenese Umberto Olivari: «Ma erano [illegible] favore della Con. Fin. Service» ha precisato il teste il quale ha [illegible] contato di aver fatto centinaia [illegible] telefonate agli uffici [illegible] via della Palazzina e [illegible] essersi incontrato con Bausone. «Il ritornello era sempre lo stesso: i controlli in [illegible] da parte della Finanza, l'impossibilità di agi[illegible]. Ad un certo punto mi resi conto che i titolari della Finanziaria non avevano più argomenti per controbattere alle richieste di sapere dove erano finiti i soldi [illegible] [illegible] della [illegible] famiglia. Non lo seppi allora, nonostante le assicurazioni in proposito, non lo so oggi».

Quell'Umberto Olivari [illegible] cui tanto si è parlato dal giorno delle indagini [illegible] comparso ieri in aula [illegible] teste [illegible] indagato «in procedimento connesso». Bau[illegible] lo accusa di appropriazione indebita per 4 miliardi, il procuratore della Repubblica Carlo Brusco lo ha messo sotto inchiesta.

Lui, ex parà, una veste che gli ha consentito di stipulare contratti con molti commilitoni, ha negato. E' tutto [illegible] stabilire in proposito: i carabinieri di Modena trasmetteranno oggi stes[illegible] la documentazione consegnata da Olivari.

«I Bausone non le hanno mai rivolto accuse?» ha chiesto il pm. «Solo dopo il fallimento» ha risposto il teste. Stamane [illegible] parola va ai consulenti.

Emma Camagna

Adesso il sindaco cerca gli autori della lettera di denuncia per chiedere loro i danni

Raddoppio stipendio: Calvo assolto

Il giudice ha stabilito che aveva diritto all'aumento dell'indennità: al momento di assumere la carica svolgeva attività remunerativa nel campo assicurativo. Anche Mirabelli fra i testi a favore

ALESSANDRIA. E' legittimo [illegible] raddoppio dell'indennità di carica deliberato dalla giunta comunale nell'ottobre '94 al sindaco Francesca Calvo, che da allora percepisce 6.921.000 lire lorde al mese. Lo ha deciso il gip Giuseppe Vignera che, chiamato a pronunciarsi sulle accuse [illegible] truffa [illegible] abuso d'ufficio [illegible] al primo cittadino, lo ha prosciolto perchè il fatto non sussiste.

Era stata una lettera, con i calce le firme di tre persone la cui identità, però, non risulta all'anagrafe, a far aprire un'inchiesta a carico di Francesca Calvo. In essa si faceva presente che il sindaco mai aveva svolto un'attività in grado di consentirle un utile economico.

La documentazione (un incarico di sub agente della Maa assicurazioni [illegible] Asti), in base alla quale Francesca Calvo, avendo trovato occupazione come lavoratore autonomo, a norma di legge aveva diritto al raddoppio dell'indennità, doveva ritenersi una truffa e nel comportamento del sindaco si riscontrava un abuso d'ufficio.

Il gip ha ascoltato una ventina di testi, fra cui l'ex sindaco Giuseppe Mirabelli, ricevendo conferma di un'attività remunerativa svolta dalla Calvo nel campo delle assicurazioni.

Il provvedimento del magistrato è stato depositato all'ufficio del pm e l'interessata, tramite [illegible] suo legale Giuseppe Lanzavecchia, cerca di identificare gli autori della lettera per chiedere loro i danni. [e. c.]

Francesca Calvo. L'aumento dell'indennità a quasi 7 milioni fu deliberato nell'ottobre '94

«Lasciateci negare la residenza a chi ha gravi precedenti penali»

ALESSANDRIA. «Lasciateci respingere chi ha gravi precedenti penali a carico, ed i suoi conviventi». [illegible] quanto [illegible] sindaco Francesca Calvo chiede con una mozione presentata ieri al consiglio della Associazione dei Co[illegible] d'Italia riunito a Bari.

[illegible] sindaco ricorda il dilagare della criminalità organizzata ed il notevoli numero di personaggi con gravi precedenti penali che chiedono l«Ed ottengono nostro malgrado») la residenza, oppure eleggono il domicilio, specialmente «nei piccoli e medi Comuni meno soggetti [illegible] controlli accurati da parte delle forze dell'ordine data la carenza di organici».

«Si constata che l'eccessivo garantismo attuale - dice la Calvo - può permettere che si giunga a situazioni paradossali come quelle recenti di detenuti in semi-libertà che aggrediscono ed uccidono [illegible] sangue freddo agenti in servizio». E ricorda che tra le attribuzioni del sindaco vi [illegible] anche quella di «tutelare [illegible] garantire la sicurezza e l'ordine pubblico adottando provvedimenti urgenti al fine di prevenire ed eliminare gravi pericoli che minacciano l'incolumità dei cittadini»

Di qui la proposta affinché ai sindaci sia concessa la possibilità [illegible] negare la residenza od [illegible] domicilio a chi ha gravi precedenti penali, [illegible] [illegible] poterli allontanare con foglio di via».

Franco Marchiaro

Fabbrica Curone, un agricoltore di 70 anni fermato dai carabinieri mentre rincasava dal lavoro

Guidava senza patente ed era «invalido»

Sorpreso sul trattore, è stato denunciato per truffa allo Stato

FABBRICA CURONE. Risultava beneficiario dell'assegno d'«accompagnamento per invalidità», ma si recava tranquillamente al lavoro nei campi alla guida di un trattore e senza patente.

Il falso invalido, sorpreso dai carabinieri di [illegible] Sebastiano, è stato denunciato [illegible] piede libero alla procura di Tortona per truffa ai danni dello stato. Poichè inoltre risultava sprovvisto di patente dovrà rispondere anche di guida senza patente di mezzo agricolo.

E' il pensionato Mario Sala, 70 anni, coniugato, residente alla frazione Pareto 5 di Fabbri[illegible] Curone.

L'altra sera, verso le 19,45, durante un normale servizio di pattuglia, i carabinieri lo hanno fermato per controllare i documenti.

Il pensionato stava facendo ritorno a [illegible] dopo il lavoro nei campi a bordo di un trattore agricolo marca «Landini». I militari hanno così scoperto, in un primo tempo, che l'anziano [illegible] sprovvisto della patente di guida.

Dai successivi accertamenti eseguiti in caserma prima di redigere la notizia di reato - prassi [illegible] poichè [illegible] tratta di una contravvenzione penale - Mario Sala è risultato beneficiario di un assegno di accompagnamento per invalidità.

I militari hanno subito contestato al pensionato il reato di truffa ai danni dello Stato [illegible] lo hanno denunciato all'autorità giudiziaria.

A Mario Sala non è rimasto altro da fare che riconoscere l'evidenza dei fatti. Sarà ora la magistratura ad occuparsi del [illegible]

Il reato [illegible] truffa ai danni dello Stato, [illegible] prevede il codice penale, [illegible] punito con la reclusione da uno [illegible] cinque anni e con [illegible] multa da 600 mila lire a 3 milioni. Sarà il magistrato [illegible] decidere come procedere.

Maria Teresa Marchese

Congestione [illegible] bici per [illegible] gelato ragazzino [illegible] rischiano di morire

[illegible] Ha rischiato di morire [illegible] ragazzino di 11 anni, Stefano Giovanardi, abitante a Genova. E' stato ricoverato in gravi condizioni all'ospedale genovese Gaslini dopo essere caduto dalla bicicletta mentre si trovava in [illegible] con [illegible] nonno, Michele Tuo, pensionato, in frazione Toleto, regione Abasse, dove la famiglia possiede [illegible] [illegible].

Sulle circostanze dell'incidente stanno svolgendo accertamenti i carabinieri [illegible] Acqui [illegible] Ponzone, [illegible] è quasi certo che Stefano, dopo avere mangiato un gelato, sia stato vittima di una congestione cadendo dalla bicicletta e battendo [illegible] testa.

Poco dopo le 18 [illegible] mercoledì, una pattuglia di carabinieri, percorrendo la provinciale Acqui-Palo, notava in località Abasse il ragazzino esanime ai bordi della strada, con a fianco la sua bici da corsa. I militari davano l'allarme [illegible] una ambulanza trasportava il ragazzino all'ospedale di Acqui, poi si decideva il trasferimento a Genova. Scartata l'ipotesi dell'investimento da parte [illegible] un'auto pirata, perché la bici non presenta i segni di un' eventuale collisione, [illegible] stato rintracciato un testimone che ha dichiarato di [illegible] notato verso le 17,30 Stefano mentre acquistava un gelato. Subito dopo [illegible] stato visto ripartire sulla bicicletta. Qualche minuto dopo il ragazzo potrebbe essere stato vittima di un malore. [r. sc.]

Tortona, agguato sul piazzale dell'Autosped: «Volevano gambizzarmi»

Picchiato da due incappucciati

E' un camionista. La Cgil: attacco al sindacato

TORTONA. Un autotrasportatore è stato malmenato da due individui incappucciati: è accaduto l'altro giorno sul piazzale della società Autosped di Giampiero Gavio & C sas.

A denunciare l'episodio è stata la [illegible] Cgil (Federazione italiana lavoratori trasporti) di Alessandria, con un comunica[illegible]. «Il lavoratore Bianco Antimo - sostiene - residente a Tor[illegible] e dipendente dall'Autosped, dove svolge anche il ruolo di rappresentante sindacale della Filt Cgil, mentre si accingeva a salire sul camion, veniva aggredito da due individui incappucciati che con [illegible] sprangа di ferro hanno cercato [illegible] "gambizzarlo". [illegible] lavoratore, gridando e chiedendo aiuto, [illegible] riuscito in qualche modo a mettere in fuga i due incappucciati, [illegible] purtroppo ha [illegible] serie ferite alle gambe (10 giorni [illegible] guarigione, ndr)».

La Filt Cgil aggiunge: «Non sappiamo [illegible] il fatto ha legami [illegible] la situazione dell'azienda. Siamo convinti che la direzione dell'azienda non c'entra, ma non ci sentiamo di escludere che nell'episodio siano coinvolti lavoratori colleghi di Bianco».

Il sindacato sostiene che da anni all'Autosped c'è una campagna anti Cgil.

Giampiero Gavio, sinceramente dispiaciuto per l'accaduto, sottolinea: «L'Autosped è completamente estranea alla vicenda e le questioni sindacali non c'entrano assolutamente». Del caso si stanno occupando i carabinieri di Tortona. [m. t. m.]

ESTORSIONE

Arrestato un «manager»

VOGHERA. Rischia dai tre ai dieci anni di reclusione un manager vogherese, arrestato dai carabinieri [illegible] l'accusa di estorsione. A finire in manette è stato Pietro Indovino, 46 anni, residente a Pia[illegible] [illegible] dirigenze di un deposito [illegible] prodotti lattiero caseari in via Lomellina, nel rione di Medassino a Voghera. Per [illegible] lungo periodo di tempo avrebbe richiesto del denaro a L.B., autotrasportatore vogherese, promettendogli [illegible] cambio una serie [illegible] servizi [illegible] trasporto dei latticini. Secondo le prime indagini l'estorsione avrebbe fruttato nel tempo una [illegible] vicina agli ottanta milioni di lire. Alla fine [illegible], si è stancato rivolgendosi ai carabinieri che l'altro giorno hanno fatto scattare la trappola, intervenendo durante uno dei pagamenti. Addosso al manager, risultato incensurato, i militari del nucleo operativo di Voghera hanno trovato un milione di lire in banconote precedentemente segnate. [d. sal.]

Sono stati esposti ieri i tabelloni con i risultati in numerosi istituti

Altri «maturi» all'Itis Volta

E poi da Casale, Novi Ligure e Tortona

Altri elenchi di maturi in città e provincia

ALESSANDRIA

Itis Volta. Quinta A1 (Informatica): Domenico Angelino, 47/60; Francesco Bonomo, 48; Dajana Callegaro, [illegible]. Angela Cannatà, 40; Luigi Corollo, 43; Gabriele Delfino, 42 Filippo Giuseppe Gallina, 60, Luigi Grassi, 40; Paolo Guazzotti, 50, Gianluigi Ozzano, 45; Dario Sabatucci, 44; Antonio Maria Sprocatti, 46; Antonio Valente 46 **Quinta B1**. Matteo Angelino 48/60; Claudio Audisio, 52; Michele Bellitti, 37; Matteo Maria Braghetta, 36; Massimo Canonico, 58 Francesco Cortese, 40; Alessandro Dalponte, 58; Roberto Grassi, 38; Alessandro Lia, 48, Claudio Mazzetto, 52; Tiziana Negri, 54; Mikaela Piosentin, [illegible]. Alessandro Rolando, 50; Marco Solgiu, 54. Andrea Tomeo, 37; Alessandro Travaglini, 36; Giuseppe Vendramin, [illegible]. **[r. sc.]**

CASALE

Itis Leardi (ragioneria). Classe 5 A: Chiara Andreotti (36/60); Susanna Bet (40) Sonia Catalano (40); Marzia Celonte (45), Cristina Celoria (50); Ginzia Cerrigone (40), Claudia Coppo (4[illegible]; Daniela Deambrogio (48), [illegible] Garlando (60) Sonia Grandi (45), Sabrina Lavagno (58); Chiara Manachino (45), Simone Meneguz (50), Veronica Monichino (56); Silvia Porzio (48); Stefania Rivelli (46); Sabrina Rovedo (44), Elisa Trovò (42), Chiara Zorzoli (52). **Classe 5 B:** Chiara Altara (54/60); Riccardo Arseniato (48); [illegible]lena Bernardini (41); M[illegible]huela Bertiglia (39); Maria Sara Bruno (40); Valentina Canepa (40); Elena cavallo (44); Eli[illegible] Costanzo (52); Tatiana Deeva[illegible] (55); Alberto Demichelis (48); Anna Di Prima (42); Elisa Gambarino (36); Monica Ghietti (43); Roberta Legonia (37); Elisa Lanfranco (38); Cristina Macario (48); Federico Massocco (39); Laura Parrello (60); deborah Rossino (50); Chiara SFinoglio (49), Matteo Tiraboschi (39); Paola Zago (48); Maria Zavattaro (44); Monica Zuliani (40)

Classe 5 PNI: Laura Bertone (50/60); Laura Bioleati Rinaldi (52); Marco Casalone (44); Alessandra Cossolini (50). Monica Cucco (50), Rossella De Cicco (60); Hamaa El-Habshy (60); Massimiliano Ferretti (36); Eleonora Gulotta (40); Elisa Margara (46); Massimo Mazzucco (60); Antonio Pinneri (37); Davide Rastellino (36); Licia Sarzano (48). Cristiano Visentin (36).

Classe 5 A (geometri): Andrea Azzari (58/60); Silvia Bacco (43); Patrizio Brescia (60); Leandro cavagnolo (36); Carmine Corolla (42); En[illegible] Costanzo (60); Tatia[illegible] Di Pol (42); Paolo Figazzolo (42); Pietro Simone Guaschino (44); Serena Lanfranco (38); Samuela Lodi (54). Alberto Montob[illegible] (37); Paolo Pappacoda (54); Claudio Paulato (52); Luca Piccinino (38); Fausto Roberti (54); Marco Serramondi (36); Nicola Soliano (60). Marco Vecchio (42); Luca Zorzan (46). **Classe 5 B:** Alessandro Ardito (52/60); Donato Caprioglio (36); Simone Cardana (42); Marco Ceva (50), Fabio Deandrea (38); StefanoGilardino (42); Marco Leporati (50); Davide Livi (45); Andrea Marucchi (42); Fabio Matterozzi (52); Sara Mazzoglio (40); Franco Minissale (42); Andrea Molinari (44); Davide Montelcone (44); Pablito Murador (37); Alessandro Paglino (42); Sonia Parisi (45); Maurizio Romagnoli (40); Roberto Spada (44); Paolo Ubezio (38).

San Carlo di Borgo San Martino. Classe 5ª geometri: Alessandro Giovanni Azzimonti (48); Gianmarco Beccaria (46); Alessandro Bobba (53); Pierpaolo Bodini (46); Maurizio Brunzin (45); Massimiliano Brustia (54); Simo[illegible] Caroglio (40); Andrea Costanzo (40); Giovanni Vincenzo Maria [illegible] Falco (42); Stefano Parotto (60); Ernesto Franco (60); Gianluigi Lucardi (46); Gian Luca Orsi (38). Edoardo Pavese (54); Davide Por[illegible] (52). Andrea [illegible] (42).

Sacro Cuore. Classe I Magistrale Egeria: Eleonora Anello (60/60 [illegible] menzione di merito); Valeria Angoli (60); Stefania Cannella (56); Valentina Cartolano (43); Cinzia D'Ostilio (43); Silvana Moncalvo (60); Chiara Montevechi (50); Mara Pinoli (44); Daniela POlizzi (46). **[s. m.]**

NOVI LIGURE

Liceo «Amaldi». Quinquennio sperimentale e indirizzo linguistico: Marianna Cabella 37/60, Valentina Cipriani 55, Daria Como 48, Fiammetta Cosola 44, Emanuela De Vizio 50, Ester Di Liberto 42, Greta Nicolini 36, Silvia Olivieri 49, Francesca Repetti 60, Elena Repetto 58, Carlotta Robbiano 50, Stefania Rovegno 43, Olivia Schmitt 52, Michela Sinibaldi 43, Stefano Sovico 44, Francesca Zarattini 60.

Pietrine. Liceo socio-pedagogico: Laura Beduschi 37, Mirko Collovati 46, Stefania Del Moro 56, Carmen [illegible] Rosa 42, Giusi Gagliostro 45, Cristina Ghiglione 50, Lorena Manconi 60, Simona Marzolla 55, Roberta Pasquale 55, Francesca Persano 42, Maria Giovanna Pinceti 46, Tania Polce 45, Silvia Repetto 52, Sara Zerbo 45.

Liceo Biologico «Pietrina»: Milena Calzavarini 53, Matteo Cavanna 56, Laura Cosso 49, Stefano Ferron 36, Valentina Ghiglione 45, Federica Grasso 45, Manfredo Guerreri 40, Luisella Guido 48, Donatella Imelio 43, Irene Mahne 40, Daniela Marzolla 36, Daniela Orlando 60, Serena Rossi 46, Veronica Sartirana 41, Chiara Scattolini 40. **[m. d.]**

Attesa davanti ai «tabelloni». Gli scrutini procedono: si entra nella fase calda

TORTONA

Itc «Dante Alighieri» (ragioneria). Classe I A: Raffaella Albera 40/60, Valeria Barbieri 40, Alan Bassi 36, Gianluca Berutti 42, Mattia Biso 36, Matteo Cisi 40, Elena Comparin 39, Diego Fusinari 56, Matteo Gasparini 60, Valentino Gastaldo 45, Marco Gatto 38, Lorenzo Librè 58, Matteo Lunardi 58, Marco Marchese 48, Michela Molinari 42, Paola Pisa 40, Daniela Ponta 45, Filippo Rigobello 46, Michela Simoni 42.

Classe I B: Danilo Bonadeo 53/60, Barbara Casoni 39, Fran[illegible] Civardi 42, Matteo Crocetti 37, Elena Fazzi 44, Carlo Guandalino 50, Claudio Lupo 54, Viviana Mongiardini 38, Francesca Mutti 60, Emanuela Porta 45, Mara Siciliano 54, Maurizio Tomada 53, Silvia Torriglia 37, Andrea Vegezzi 50, Silvia Zanetti 52.

Classe 5 C: Michela Acquavi[illegible] 54/60, Cinzia Amerio 39, Mirella Boveri 53, Marco Brignoli 44, Matteo Brignoli 46, [illegible] Brunelli 42, Paolo Burgio 40, Marco Casanova 36, Fulvio Coppola 42, Barbara Innella 50, Ele[illegible] Lazzarini 60, Adele Liggeri 37, Nadia Malaspina 36, Rugge[illegible] Marelli Ferrari 38, Alexandro Poerio 36, Alessandro Prati 36, Stefano Prati 44, Claudia Rolandi 48, Cristina Toso 39.

Itis «Marconi». (telecomunicazioni). Classe I [illegible] Simone Giovanni Beraghi 44/60, Emilio Bruno 52, Giuseppe Casteli Lupo 44, Emilio Ferretti 36, Cristina Grazzini 42, Simone Guerra 36, Simone Palagano 40, Mirko Spadavecchia 50, Maurizio Tacchino 38, Nadia Tagliaretti 54, Andrea Tambornini 40, Andrea Vaccari 46, Tatiana Vichi 42, Andrea Zanchetta 36, Massimo Mario Bertin [illegible] (privatista). **Classe 5 C:** Roberto Bertoli 56/60, Giuseppe Bonanno 42, Andrea Boveri 39, Bruno Calabretta 50, Davide Canalia 55, Si[illegible] Carniglia 40, Daniele Giuseppe [illegible] Angelis 42, Andrea Fanzio 56, Rosario Lenti 48, Andrea Merlin 54, Alberto Pellizza 36, Gian Luca Pitea 39, Alberto Sala 36, Christian Van Wyngaardt 36. **[m. t. m.]**

Progetto territorio: la Provincia fa il punto sui lavori

Su 190 piani regolatori manca solo Alessandria

ALESSANDRIA. «Entro il 1997 sarà ultimata la stesura del piano territoriale provinciale, occasione strategica e decisiva per orientare e stimolare lo svi[illegible] provincia [illegible] una qualificata gestione del territorio e delle realtà locali».

L'ha ricordato il presidente della Provincia Fabrizio Palenzona presentando ieri, [illegible] all'assessore alla Pianificazione territoriale Franco Caneva [illegible] a tutti i componenti dell'Ufficio di piano - dirigenti e funzionari ed uno staff di architetti e professionisti esterni - coordinati dall'architetto Maria Augusta Mazzarolli, lo [illegible] di avanzamento del lavoro svolto.

«Siamo in anticipo sui tempi previsti - ha detto Caneva -, grazie all'impegno di tutti, perchè lo strumento è indispensabile [illegible] vogliamo gestire bene il territorio della provincia».

Il lavoro svolto, ha ricordato l'architetto Mazzarolli, ha permesso di rilevare la situazione del territorio. Sono pronti una meticolosa ed aggiornata «fotografia urbanistica» attraverso il mosaico dei piani regolatori comunali - su 190 comuni manca solo quello di Alessandria - ed un rilievo delle opere e degli interventi effettivamente attuati. In autunno la giunta ed il consiglio daranno gli indirizzi politici, quindi attraverso [illegible] consultazione con tutti gli enti locali e le forze sociali si arriverà alla elaborazione ed approvazione del piano. **[f. m.]**

I vincitori del Marengo doc

Premi a 62 aziende vitivinicole il «meglio» dell'Alessandrino

ALESSANDRIA. Durante [illegible] cerimonia nella prestigiosa cornice del Gran Hotel Billia di Saint Vincent, alla presenza di un pubblico specializzato - i ristoratori della Vallèe - il presidente della Camera di commercio Franco Stradella e le autorità premieranno oggi alle 18,30 i vincitori del concorso enologico «Marengo doc». Alla 22ª edizione, vuole valorizzare il meglio della vitivinicoltura provinciale. Notevole l'attesa per la degustazione dei vini che precederà la premiazione.

Al «Marengo doc» hanno partecipato decine di aziende vitivinicole, con centinaia [illegible] campioni dei pregiati vini dell'Alessandrino: dal barbera d'Asti e del Monferrato ai dolcetti di Acqui e Ovada, ai cortesi di Gavi, dell'alto Monferrato e dei colli tortonesi, dal brachetto d'Acqui alla malvasia di Casorzo e al grignolino del Monferrato, [illegible] rubino di Cantavenna al chardonnay Piemonte, al chiaretto ed alla freisa Monferrato.

Sono state premiate 62 aziende, 15 delle quali hanno anche ricevuto il «Marengo doc» speciale, riferito ad uno solo - il migliore - dei vini presentati: Nicola e Gianluigi Bergaglio di Roverето [illegible] Gavi; le cantine sociali di Alice Bel Colle; di Mantovana e [illegible] Tortona; Il Rocchin di Bruno Zerbo di Gavi; le aziende vinicole La Merlina di Gavi, La Valletta di Cremolino, Rei Giuseppe e Mauro di Sala, Nicolò Verrina di Prasco, Poggio di Vignole Borbera e Villa Sparina di Mario Moccagatta di Gavi; Livio Pavese di Treville; Tenuta Gaiano di Camino; Vini Banfi di Strevi e Visconti Cassinis Ravizza di Treville.

Le altre [illegible] aziende premiate sono: Giulio Accornero di Vignale; le aziende agricole Maria Bellati [illegible] Acqui, Pier Carlo Bergaglio di Capriata, Luigi Brezza di S.Giorgio Monferrato, Bricco Mondalino [illegible] Vignale, La Meirana [illegible] Gavi, [illegible] Vignale di Novi, La Casanella di Lerma, La Puledra di San Giorgio, La Scolca [illegible] Gavi, La Slina di Castelletto d'Orba, Pietro Paravidino [illegible] Rocca Grimalda, Giuseppe [illegible] Mauro Rei di Sala, Franco Scotto [illegible] S.Cristoforo, Traversa di Spigno, Villa Sparina di Gavi, Casa Braida di Strevi, Giancarlo Cerutti di Occimiano, Paolo De Luigi di Visone e Guido Gerola[illegible] Bosio.

Giovanni Benzi di Cassina; Nicola Bergaglio di Gavi; Cantina [illegible] rubino di Gabiano; le cantine sociali di Gavi (produttori [illegible] Gavi), di Alice [illegible] Colle, [illegible] Monferrato di Rosignano, Tre [illegible] di Cassine, di Mantovana, di Rivalta Bormida, di Tortona, Produttori insieme di Capriata, di Vignale, Vecchia di Alice Bel Colle, Viticoltori dell'Acquese [illegible] Acqui e Tre castelli di Montaldo Bormida.

[illegible]: Il Saulino [illegible] Novi; Castello d'Uviglie di Rosignano; tenuta La Marchesa di Novi; La Raia di Novi; La Torre [illegible] Castel Rocchero; le aziende vitivinico[illegible] La Slina [illegible] Castelletto d'Orba, La Zerba di Tassarolo, Daniele Saccoletto di San Giorgio, San Lorenzo di Vignale, Valle Erro di Cartosio.

Le case vinicole Marenco [illegible] Strevi e Montobbio di Castelletto d'Orba; podere La Guardia [illegible] Morsasco, Livio Pavese di Treville; vini Rinaldi di Ricaldone; cantine Vernetti di Mombello; Giacomo Viano di Lerma; Vigne [illegible] Pareto di Genova; Vini Banfi di Strevi; Cassinis Visconti Ravizza di Treville; cascina degli Ulivi di Novi; Ca' Bianca di Alice Bel Colle; consorzio Gente & vini di Calamandrana; Carlo Coppo di Cellamonte; fattoria Valle dell'Eden di Rocca Grimalda; Cesira Franchini di Castelletto Merlo; Carlo Grosso [illegible] Montaldeo e Il Mongetto di Santopietro di Vignale. **[fra. mar.]**

STASERA IN CITTA'

Si elegge miss «On [illegible] river»

Stasera all'On the river di lungotanaro San Martino si elegge la lady del locale che parteciperà alle finali di Lady Piemonte (domani sera [illegible] Kursaal di Acqui e [illegible] programma la selezione regionale; nella foto la vincitrice dell'anno scorso, l'alessandrina Alessia Lerici). Per partecipare [illegible] concorso basta presentarsi al pub entro [illegible] 22 e rivolgersi al patron della manifestazione Paolo Paoli. Oltre al[illegible] possibilità di sfilare in passerella riceveranno gradevoli omaggi offerti dagli sponsor e con un pizzico di bellezza e fortuna la speranza di andare a Bormio, al palazzo del Pentogono, regno delle aspiranti miss per la finale nazionale. **[a. ch.]**

Questa sera il cantautore Max Manfredi

Canzoni da Genova a Valenza in festa

VALENZA. Il caposcuola dell'ultima generazione di cantautori genovesi alla festa di San Massimo. E' Max Manfredi, che [illegible] esibisce questa sera alle 22 nel cortile di palazzo Cariana.

Max, i valenzani lo [illegible] bene perchè il 13 ottobre scorso aprì la rassegna «Genova per voi», promossa dal Centro comunale di cultura e aperta ai nuovi talenti della «patria» [illegible] cantautori.

«Difficile per lui, una definizione, tanto è libero e imprevedibile - dice Pier Giorgio Manfredi, coordinatore del Centro di cultura - sicuramente, usa in modo splendido la chitarra, che [illegible] dall'età [illegible] 7 [illegible] e i [illegible] testi [illegible] esplosivi».

Max Manfredi ha esordito nel 1985 a Sanremo alla rassegna del «Club Tenco», entusiasmando pubblico e critica [illegible] testi dal lirismo paradossale e musiche [illegible] cui [illegible] mescolano jazz, blues, swing e suggestioni europee classiche. Quattro anni dopo, eccolo ritirare [illegible] premio «Città di Recanati» e, nel 1990, trionfare al «Tenco» con il suo primo album: «Le parole del gatto». A Valenza presenterà una selezione di canzoni che è presente nel suo ultimo cd, «Max», a cui ha collaborato anche Fabrizio De Andrè. Un appuntamento da non perdere, che assicura partecipazione e divertimento. **[r. c.]**

Il cantautore Max Manfredi

[illegible]O DELLA PROVINCIA

LETTERE AL GIORNALE

Il sindaco di Acqui e la Kaimano

Le dichiarazioni rilasciate dal sindaco di Acqui per motivare il rifiuto ad [illegible] incontro richiesto dalle Rsu della ditta «Kaimano» congiuntamente alla Fiom Cgil e alla Fim Cisl, sono stupefacenti. Il rifiutare un incontro adducendo il fatto che, chi si deve incontrare, ha opinioni differenti, tra l'altro su argomenti che non c'entrano niente con i temi oggetto della richiesta, e sostenere che fino [illegible] quando l'interlocutore non cambierà opinione non lo [illegible] riceverà, significa essere del tutto digiuni rispetto alle regole [illegible] democrazia. Inoltre, questo comportamento è gravissimo in quanto la richiesta di incontro è avanzata ufficialmente dalle organizzazioni sindacali di categoria assieme alle Rsu. Cioè ai legittimi rappresentanti, piaccia o no, dei lavoratori di quell'azienda. E la richiesta è fatta al sindaco di Acqui Terme per un incontro in [illegible] sede istituzionale, e non al signor Bernardino Bosio, per un incontro in casa [illegible]. Un sindaco, consapevole del suo ruolo, non può ignorare i problemi occupazionali che si possono determinare alla «Kaimano», rispetto alla ristrutturazione e localizzazione dello stabilimento (temi [illegible] quali l'amministrazione comunale è doppiamente responsabile in quanto anche proprietaria dei locali nei quali attualmente è ubicata l'azienda). Problemi che non hanno attinenza con quelli ambientali dell'Acna di Cengio o con le posizioni assunte su tali temi da Cgil, Cisl e Uil. Posizioni che comunque egli dimostra di ignorare. Rifiutarsi di discutere dei problemi di crisi in [illegible] realtà [illegible] come quella dell'Acquese, che con il 13,64 per [illegible] di disoccupazione è la zona più in difficoltà dell'intera provincia, significa assumere [illegible] comportamento incosciente. Inoltre, stante [illegible] posizione del sindaco, sarà molto complicato per il Comune di Acqui aderire al Patto territoriale.

Tale posizione, se persiste, rischia di vanificare il lavoro fatto.

Massimo Pozzi
responsabile
settore industria della Cgil
Alessandria

NUMERI UTILI

AUTOAMBULANZE

Alessandria: Croce Rossa 252.242; Croce Verde 252.255
Acqui T.: Croce Rossa 322.300; Croce Bianca 323.333.
Arquata S.: Croce Verde 636.430.
[illegible] Croce Verde 469.877.
Bassignana: Avis 926,641
Borgo S. Martino: Cri 429.529.
Bosco Marengo: Assp 270.027.
Cabella L.: Croce Rossa 67.300.
Casale: Croce Rossa 714.433.
Casale M.to: Croce Rossa 452.258; Croce Verde 453 310
Castellazzo B.: Assp 270.027.
Castelnuovo S.: Croce Rossa 825.535.
Carrara: Croce Rossa 943.630.
Felizzano: Croce Verde 791.616/7.
Gavi: Croce Rossa 642.263.
Novi L.: Croce Rossa 20.20.
Ovada: Croce Verde 80 420
Perosino: Croce Rossa 370.370.
Ponzano: Croce Rossa 927 317
S. Salvatore: Croce Rossa 233.050.
S. Sebastiano C.: Cri 786.656.
Serravalle S.: Croce Rossa 65.176.
Tortona: Croce Rossa 811 [illegible].
Valenza: Avis 924.050.
Vignale: Croce Rossa 933.340.
Vignole: Croce Rossa 67.300.
Villalvernia: Croce Verde 0337[illegible].
Voghera: Croce Rossa 45.666.

FARMACIE DI [illegible]

Ad **Alessandria** è di turno, dalle 9 di oggi alle 9 di domani, la farmacia Danovi, corso Roma 132 (251.353). Dalle 12,30 alle 15,30 e dalle 21,30 alle 9 del giorno [illegible] svolge il servizio a serrande abbassate per farmaci e ossigeno su prescrizione medica urgente, con [illegible] di chiamata. Negli altri comuni le farmacie di turno svolgono anche servizio di reperibilità, dietro la presentazione di [illegible] mediche urgenti.

Acqui Terme: Caponnetto, corso Bagni 66 (322.556).
Casale M.to: Freddi, via Roma 170 (452.140)
[illegible] **Ligure:** Valetta, via [illegible] I (23.31)
Ovada: Gardelli, corso Saracco 303 (80.224).
Tortona: Centrale, via Emilia 183 (861.403).
Valenza: Centrale, corso Garibaldi [illegible] (941.372)

PRONTO SOCCORSO

[illegible] 206.537 e, Intanto, 202.224; **Acqui:** 777.211; [illegible] 434.225; **Novi:** 322.211; [illegible] 82.61; **Tortona:** 865.227; **Valenza:** 946.641.

GUARDIA MEDICA

[illegible] [illegible] **Acqui:** 57.775; [illegible] 434.111; [illegible] **S.:** 270.027; [illegible] **S.:** [illegible]; [illegible]: 943.423; [illegible]: 791.616/7; **Cavi:** 642.55; [illegible] 33.21; **Ovada:** 61.777; **S. Sebastiano C.:** 786.209; **Serravalle S.:** 836.129; **Tortona:** 86.51; **Valenza:** 952.601.

STATO CIVILE

[illegible] [illegible]: Giovanni Lanza, commerciante, con Georgia Grassano, impiegata; Carmelo, Chilo, guardia forestale, [illegible] Maria Bognanni, operaia.

[illegible] Maria Ferrari, Teodora Corso, Maria Luigina Pasquarelli, Mario Gregorio, Luigi D'Onofrio, Luigia Maniero, Michelina Sutera, Maria Cortellezzi, Tullio Maretto, Teresio Scrivanti, Guerrino Torti, Luigi Achilli, Giuseppina Panizza, Franco Milan, Paride Fabbian. **[b. v.]**

ATTIVITA' A[illegible]

● Il capogruppo di Forza [illegible] Luca Rossi, ha presentato un'interpellanza che sarà discussa nella prossima seduta [illegible] Consiglio comunale di **Valenza**. Riguarda i provvedimenti che l'Amministrazione intende adottare [illegible] combattere l'eccessiva proliferazione [illegible] zanzare, che causa disagi alla popolazione. **[r. c.]**

● Prestigioso riconoscimento per il commercialista [illegible] **Novi** Giuseppe Dardano, che [illegible] stato invitato [illegible] Centro Studi «Maurice Martinet» a tenere alcune conferenze nei Paesi della Cee. Prime tappe saranno Parigi, Londra e Bruxelles. Il dottor Dardano parlerà delle normative fiscali in [illegible] comunitario, e della relativa contabilità per le imprese commerciali e artigianali. **[m. d.]**

APPUNTAMENTI

[illegible]

Le lettere di Carducci e poi [illegible]

L'istituto per la storia del risorgimento italiano organizza per stasera alle 19 al Cappel verde [illegible] Alessandria una conferenza su «Le lettere di Carducci da Alessandria», seguirà una gustosa cena. **[b. v.]**

FESTA

A Rivanazzano c'è il festival

A Rivanazzano alle 21,15 «festival ultrapadanum», rassegna culturale itinerante dell'oltrepo pavese, [illegible] concerto di Fredom Family Gospel Choir and Ensemble. **[b. v.]**

MERCATINO

Libri da vendere e comprare

Continua alla Camera del lavoro di Alessandria in via Cavour 27 il mercatino dei libri organizzato [illegible] Tempi moderni. **[b. v.]**

AL [illegible] DI VIGEVANO

Una mostra sul [illegible] di Berlino»

«Ricordi del passato'...Berlino il muro», è il titolo della mostra fotografica, autore Luigi Martinengo, che si inaugurerà domani alle 21,30 al Museo di Valle S. Bartolomeo, in piazza Dossena 18. La rassegna proseguirà sino al 31 luglio (dalle 16 alle 19). **[f. m.]**

SANTHIA'

Visita in valle d'Aosta

Ultimi due giorni per iscriversi alla visita al [illegible] di Maria Nivis in valle d'Aosta. Si parte [illegible] 7 da piazza della Libertà, alle 10,30 messa con il vescovo, pranzo al sacco e festa. Informazioni al 252973 e nelle parrocchie. **[b. v.]**

GIAVENO

Prosegue «Progetto bimbi»

Continua a Tortona fino al [illegible] agosto dalle [illegible] alle 19 «Progetto bimbo»: l'apertura dei giardini degli asili [illegible] vie Bidone, Kennedy, De Gasperi. **[b. v.]**

SERVIZI

Iscrizioni per refezione

Sono aperte all'ufficio politiche educative di Alessandria le iscrizioni ai servizi comunali di refezione scolastica ed extrascolastica. **[b. v.]**

La Regione «frena»? Oggi il commissario Usl spiegherà

Tortona, nessun taglio per ora all'ospedale

L'ospedale di Tortona: il piano regionale aveva «dimenticato» cardiologia e Dea

TORTONA. Niente «tagli» di reparti all'ospedale, pare, e cessano le polemiche.

Aveva destato preoccupazione la mancata citazione nel Piano sanitario regionale del reparto di terapia intensiva coronarica - ritenuto uno dei più qualificati in Piemonte - e di quello di rianimazione (Dea), che dovrebbe essere realizzato al più presto, visto che da anni sono stati stanziati i fondi e che da anni la ditta vincitrice dell'appalto sollecita la consegna dei lavori per poter finalmente iniziare.

Sembrava l'ennesimo caso di trascuratezza da parte della Regione nei confronti dell'ospedale di Tortona. Si è invece di una semplice «dimenticanza»: a quanto pare (ma si attendono conferme ufficiali dal commissario Carlo Quaglia, in una conferenza-stampa prevista per oggi pomeriggio) il reparto cardiologico resterà e anzi verrà ampliato. Ma bisognerà trovare il modo di porre termine allo «scandalo» che riguarda la ristrutturazione del palazzo di via Galilei, dove da anni dovrebbero essere trasferiti alcuni uffici amministrativi, la cui permanenza in piazza Cavallotti blocca non solo l'ampliamento di Cardiologia, ma anche la possibilità di trovare i locali necessari per istituire il Dea.

Più difficile appare invece la delle divisioni di ostetricia ginecologia e pediatria, cui - almeno nelle prime intenzioni - il piano regionale riserva una progressiva soppressione, in base a dati che sono ancora tutti da valutare e da approfondire. Di qui una «frenata» da parte della Regione che prenderebbe tempo per, appunto, valutare bene la situazione.

Si tratta di una misura prudenziale che è d'obbligo e che indica quantomeno un cambiamento nel modo d'agire della direzione dell'Usl, che lo scorso anno, per esempio, non ci aveva pensato due volte a chiudere il presidio sanitario di Carbonara Scrivia, anche se poi i responsabili, pressati dalle proteste della gente, avevano dichiarato di essere disponibili alla discussione. Il presidio sanitario è rimasto chiuso e forse verso tale destino sono avviati anche altri, nonostante la recente riforma sanitaria parli dell'istituzione dei Distretti e non della loro distruzione.

Anche per queste cose, probabilmente, il dottor Quaglia darà una spiegazione, oggi nella conferenza stampa, che si spera logica e convincente.

Ettore Piracchini

Novi: i cassintegrati contestano l'intesa firmata da sindacati e azienda

«Accordo capestro all'Ilva»

Chieste le dimissioni dei segretari provinciali delle tre categorie. «Ci hanno venduto a Riva». La replica dei delegati: «Non è una vittoria, ma non si poteva ottenere di più»

NOVI. E' bufera sull'accordo per l'occupazione all'Ilva, siglato mercoledì a mezzanotte dirigenza e sindacati. I cassintegrati non lo hanno gradito, e ieri hanno giudicato «nulla» l'intesa, che «è stata sottoscritta da Fim, Fiom e Uilm, nonostante il parere negativo della maggioranza dei delegati Rsu».

Sono state persino chieste le immediate dimissioni dei segretari provinciali delle tre categorie, e dei rappresentanti del Cdf che hanno firmato il documento all'Ufficio provinciale del Lavoro. «Ci hanno venduto a Riva, non rispettando il mandato che ricevuto dalle maestranze, e che stato concordato in precedenti assemblee - sottolinea il Comitato cassintegrati -. Dopo una settimana di mobilitazione, con il presidio davanti ai cancelli, si è raggiunto un "accordo capestro", che ci penalizza ulteriormente. Resteremo 7-8 mesi fuori dallo stabilimento, e solo dopo questo lungo periodo rientreremo nel ciclo produttivo, assoggettati alla "cassa trimestrale a rotazione". Non è giusto, ci sentiamo presi in giro da chi avrebbe dovuto tutelarci».

Annuncia battaglia anche il sindacato autonomo, che non ha partecipato alle trattative e ha spesso ribadito l'inutilità di altri patti con Riva. Gli stessi delegati di Fim, Fiom e Uilm ammettono che è un'intesa soddisfacente, ma evita un "salto nel buio". Ci stato chiesto di bere una bottiglia olio di ricino, e abbiamo cercato di ripartirla tra il maggior numero di lavoratori, evitando danni solo a poche persone. Non è una vittoria, ma è che si poteva ottenere».

L'aspetto più positivo del documento è il riassorbimento in fabbrica di una trentina di addetti della Seco, che eviterà ai dipendenti Ilva una quantità eccessiva di lavoro straordinario. In pratica, aumenterà il «coefficiente di rimpiazzo» e il personale potrà smaltire ferie con certa regolarità.

La rotazione trimestrale permetterà a 26 tra operai e impiegati salvare il posto: in uno precedenti incontri, la dirigenza non sembrava disposta a far rientrare questi lavoratori nel ciclo produttivo, ma mercoledì ha fatto marcia indietro.

Non piace invece la scelta aziendale di lasciare per 7-8 mesi fuori dallo stabilimento gli attuali 128 cassintegrati (solo 9 verranno reintegrati subito, per rimpiazzare altrettanti dipendenti che hanno chiesto volontariamente la «cassa»).

Dubbi anche sull'orario 8-17 per gli operai che non sono inseriti turni, e per il compenso pari a tre ore di retribuzione per chi venga chiamato in stabilimento dopo la regolare giornata di lavoro: «E' un ingiustificato incentivo a prestare lo straordinario».

Massimo Delfino

Case Dany

A inizio agosto in liquidazione

TORTONA. L'incontro di ieri mattina, all'Unione Industriale di Alessandria, fra le rappresentanze sindacali delle lavoratrici e la proprietà della Dany ha ribadito che la situazione è estremamente grave per la nota azienda produttrice di corsetteria e di indumenti intimi femminili.

All'inizio di agosto la società verrà messa in liquidazione e si darà quindi via all'azione concorsuale, che potrà sfociare nel concordato preventivo ma anche nel fallimento.

Di positivo c'è che lunedì prossimo le 40 lavoratrici ancora in organico riceveranno gli emolumenti arretrati per il mese di maggio e che 15 di rientreranno in fabbrica fino al 2 agosto per smaltire le ordinazioni corso e contribuire quindi far incassare il denaro sufficiente per un altro acsulle retribuzioni arretrate.

Dopodichè il buio. Difficile capire quale futuro potrà avere la ditta tortonese. Si cerca una soluzione. **[e. pir.]**

Serravalle

«Tir» deviati ma rimborsati

SERRAVALLE. Il sindaco Molied il vice presidente della Provincia Borioli hanno presentato provvedimento, su decreto del prefetto Gallitto, che dal 22 luglio al 21 ottobre - in fase sperimentale - vieterà l'attraversamento del centro da parte degli autoveicoli con peso complessivo superiore alle tonnellate, esclusi i pullman, quelli che devono portare materiali o merci in città o di proprietà di serravallesi e che devono raggiungere i luoghi di sosta nella zona di divieto.

I veicoli per cui esiste il divieto dovranno lasciare la statale 35 dei Giovi, che attraversa Serravalle, ed utilizzare l'autostrada Milano-Genova tra i caselli di Serravalle e Vignole-Arquata. «Un provvedimento - hanno detto Borioli e Molinari - inevitabile per salvaguardare la sicurezza e l'ambiente».

Per la fase sperimentale Comune e Provincia impegnano 35 milioni per rimborsare il pedaggio, attraverso Fai, Fita-Cna e Ala-Confartigianato, agli autisti degli autoveicoli. **[f. m.]**

Domani sagra con gara «d'assaggio dei vini»

Sfida agli enologi a Costa Vescovato

La frazione Montale Celli Costa. L'appuntamento è per domani sera in piazza

COSTA VESCOVATO. Una «festa del vino», in occasione della sesta «Sagra del vino» è in programma domani sera (l'inizio è alle ore 21 e la fine all'esaurimento delle «scorte») a Montale Celli, ridente frazione di Costa Vescovato, in piazza della Chiesa.

Si comincerà con la degustazione, che comporterà un giudizio di merito sui prodotti, da parte di una scelta commissione tecnica, che avrà il compito, assolutamente non facile, di classificare i migliori vini presentati. Dopodichè inizierà la festa vera e propria, con assaggi di prodotti locali, che sicuramente faranno ancor meglio apprezzare i vini presentati.

Alle 22,30 si procederà alla premiazione dei migliori vini dei colli tortonesi e della valle Ossona.

Coloro, fra il pubblico, che avranno giudicato i vini nello stesso ordine della giuria, riceveranno come dono simbolico una bottiglia ottimo vino.

La serata, cui tutti sono cordialmente invitati, sarà condotta dal presentatore televisivo Enrico Rapetti e si avvarrà dei consigli del prof. Rissone, noto enogastronomo.

L'appuntamento è stato organizzato dalla pro loco di Costa Vescovato, in collaborazione con l'Ente vini dei Colli tortonesi, la Pro Julia Derthona, la Cantina sociale di Tortona e l'Onav (l'organizzazione assaggiatori vino) di Alessandria.

La manifestazione vuol essere un momento di valorizzazione dei vini e dei prodotti tipici delle colline tortonesi, nonché un tentativo di rilancio, anche turistico, della Valle Ossona. **[e. pir.]**

Palio della Torre ed altre feste

Iniziano oggi molte sagre che rallegreranno il fine settimana.

A **Pontecurone** alle 21,30 prende il via il palio della Torre che apre la festa di San Biagio, una lunga kermesse di cinque giorni. Gareggia il quartiere Capovico. Per festeggiare i anni della torre è stata coniata una moneta d'argento e inventato il palio degli asinelli. **[b. v.]**

Ai Pessenti di **Rovereto** di Gavi seconda serata dell'8° sagra del raviolo e dello spiedino. Si cena alle 19,15, alle 21 ballo liscio con I Saturni. **[m. pu.]**

Alla località San Giacomo di **Rocca Grimalda** prende il via la «Festa d'Estate 1996» organizzata dal circolo ricreativo della bocciofila. Un appuntamento che si ripete ogni anno a luglio, dove domina la gastronomia tipica zona. Stasera, nel menù primeggiano «polenta e stoccafisso», il tipico piatto che un tempo in queste si consumava in occasione della vendemmia. La serata danzante è allietata da Roberta e dagli Hula hop. In occasione della Fiera di Santa Maria Maddalena, stasera a **Predosa** ci sono i tradizionali festeggiamenti luglio gustose proposte gastronomiche annaffiate dai vini pregiati della Cantina Sociale di Mantovana. A **Vignole Borbera** continua fino al 21 luglio la festa della birra. Ogni sera funziona il servizio ristorante e si balla. **[r. bo.]**

COMUNE DI FONTECHIO
PROVINCIA DI ALESSANDRIA
CAP 15010 P. IVA 00414550061
Il Sindaco rende noto che con deliberazione C.C. n° 17 del 24/05/1996, esecutiva, è stato approvato il preliminare variante al Regolatore Generale Comunale.
Chiunque può prendere visione dei relativi atti dal giorno 22 luglio al giorno 20 agosto (festivi compresi).
Dal giorno 21 agosto al giorno 19 settembre chiunque può presentare osservazioni in un originale in bollo ed una copia in carta libera.
Ponzone, li 15 luglio 1996.
IL SINDACO
dottor Andrea Mignone

CENTRO SOCIO ASSISTENZIALI SANITARI
Al fine di potenziare il proprio organico questo Ente intende procedere ad una selezione per l'individuazione di n. 2 fisioterapisti tecnici della riabilitazione impiegarsi a tempo pieno.
Gli interessati sono invitati a far pervenire la propria documentazione entro il 30/7/1996 al C.S.S.A.S. - Strada Lercaro n. 3 - Ovada.
Per informazioni telefonare al 0143/80400.
IL DIRETTORE

GIOVEDI' tuttolibri
I supplementi LA STAMPA
Una settimana ricca di tutto.

A ELENA VIGNOLO per essersi laureata brillantemente in INGEGNERIA NUCLEARE i complimenti affettuosi e gli auguri vivissimi dai cugini Marchelli, Bandinelli, Alverino.

Matrix ESSENTIALS
GROUP CENTER, distributore esclusivo di Matrix Essentials azienda leader campo della tricologica professionale, nell'ambito del potenziamento della propria rete di vendita *ricerca:*
AGENTI
per le seguenti zone:
ASTI E PROVINCIA - ALESSANDRIA
Si richiede: età compresa tra i 21 e 40 anni; iscrizione Ruolo Agenti Camera Commercio; auto propria;
Si offre: corso di formazione; portafoglio acquisiti; anticipo provvigionale; premi ed incentivi.
Presentarsi c/o: HOTEL SA A, via Roma 1 - ALBA (CN) - Tel. 0173 - 440440 IL 22/07/96 dalle ore 9,00 alle ore 13,00.

KENYA, di proprietà italiana, *ricerca*
CAPO CUOCO (rif. K.100)
per assunzione a termine (settembre 1996-aprile 1997).
Il candidato ideale è un giovane intraprendente e motivato un'esperienza professionalizzante in un ambiente internazionale.; diplomato o in possesso di esperienza documentabile; dotato di capacità di adattamento, apertura mentale, buona pre libero da vincoli che possano rendere difficoltoso lungo soggiorno all'estero.
Gradita specializzazione nell'organizzazione di banchetti
I candidati in possesso dei requisiti richiesti dovranno inviare un curriculum dettagliato (titolo di studio, esperienze, attestati precedenti occupazioni) completo di fotografia a:
CE.S.I. SRL FAX 0131 263078
I curricula dovranno essere tempestivamente inviati via fax o consegnati a mano presso la sede del CE.S.I. di via F. d'Assisi, 36 - 15100 Alessandria.

UNINDUSTRIA ALESSANDRIA
Unione Industriale della Provincia di Alessandria
INGEGNERI 103 Elettronici 46 Meccanici 17
Aeronautici 13 Civili 7 Elettrotecnici 6
ci 3 Informatici 2 Altri 3 ECONOMIA E COMMERCIO 87 SCIENZE POLITICHE 62
DENZA 43 LINGUE 41 LETTERE 27 21
ARCHITETTURA 14 INFORMATICA 17
BIOLOGIA 11 SCIENZE 6
5 GEOLOGIA 4 AGRARIA 3 VETERINARIA 2...
RAGIONIERI 172 PERITI INDUSTRIALI 114
Meccanici 29 Informatici 22 21
Elettronici 18 Chimici 9 8
5 Nautici 2 MATURITÁ COMMERCIALE 57
GEOMETRI 42 IMPIEGATI E OPERAI ...
I profili raccolti, classificati, elaborati e consegnati alle imprese del tutto gratuitamente.
DAL 1991
BANCA DATI
PERSONALE QUALIFICATO
UNIONE INDUSTRIALE: PIU' SERVIZI
Per informazioni, per richiedere l'inserimento, per ottenere le indicazioni necessarie:
Unione Industriale della Provincia di Alessandria
Tel 0131-201511 Fax 0131-252573

COMETA MUSIC HALL Statale 211 - SALE (AL) - Tel. (0131) 84.108
BALLO LISCIO BALLO LISCIO BALLO LISCIO
VENERDI' 19 LUGLIO SERA — MASSIMO DELLABIANCA
SABATO 20 LUGLIO SERA — I CONCORD
DOMENICA 21 LUGLIO SERA — MINA FASSOLI
MARTEDI' 23 LUGLIO SERA — EMILIO ZILIOLI
ogni MARTEDI' e SABATO DISCOTECA
ogni MARTEDI' LISCIO

L'indagine del Comitato di vigilanza: primi esiti forniti ieri in Prefettura

Carni meno care solo in stalla

Ma il prezzo per i consumatori è invariato

ALESSANDRIA. Primi esiti dell'indagine - svolta dal Comitato di vigilanza, istituito dal prefetto Vincenzo Gallitto - sui prezzi della carne bovina in provincia. Mentre si registra un forte calo per quanto riguarda i ricavi degli allevatori (costretti a vendere a cifre inferiori del 10-20 per cento), non si registra abbassamento dei prezzi di acquisto per i consumatori.

Durante l'incontro del Comitato, ieri in prefettura, interessanti dati sono stati forniti da Giovanni Panizza, presidente regionale Asprocarne, e Pier Paolo Monti, vice presidente dell'Agripiemonte carni.

Come risulta dalla tabella pubblicata a fianco, i prezzi dei bovini a giugno si attestano alla quota media di 4415 lire al chilo, peso vivo. Oltre 600 lire in meno, rispetto alle quotazioni di marzo (5061 lire al chilo), prima che si registrassero ripercussioni sul mercato, in seguito alla sindrome «mucca pazza».

Insomma gli allevatori, oltre a fare i conti con un drastico calo di richieste (in Piemonte sono mille i capi rimasti invenduti nelle stalle), sono costretti a vendere il loro bestiame a prezzi notevolmente inferiori.

Gli allevatori quindi ci rimettono - di qui la richiesta della dichiarazione dello stato di crisi del settore -, mentre non si registrano effetti positivi per i consumatori. Il prezzo della carne in vendita nei negozi e market della provincia è rimasto infatti invariato (3-4 per cento in più, rispetto allo scorso anno). Per fare chiarezza - e cancellare ogni dubbio su eventuali speculazioni sull'effetto «mucca pazza» - il Comitato si avvale del supporto tecnico della Camera di Commercio. E' inoltre prevista, dalla prossima riunione - il 31 luglio - anche la presenza di un rappresentante dei consumatori (Adiconsum).

A ulteriore garanzia della sicurezza delle carni, si sollecita inoltre la Regione a prevedere il divieto dell'uso come mangimi di farine di origine animale per l'allevamento dei capi certificati dal marchio piemontese «mucca con la margherita». [g. d.]

Bovini vivi: quotazioni al kg

ZONA		GIUGNO
ALESSANDRIA	4650	4310
NOVI	Piemontesi 4600 3650	4700 3825
ACQUI	5010	4460
CASALE	4750	4600
TORTONA	4770	4600

Drastico calo dei prezzi alla stalla

Col marchio

Le sette sagre del «rilancio»

ALESSANDRIA. Sette serate di festa e di allegria per riavvicinare i consumatori allo «carni», in un momento di grave crisi per il settore zootecnico.

S'inaugura domani l'iniziativa «Alla riscoperta delle buone carni nostrane», un percorso tra sagre e fiere voluto da Provincia, Asprocarne, Agripiemonte, Coldiretti, Unione provinciale agricoltori e Confederazione italiana agricoltori. L'appuntamento è a Castellazzo Bormida domani, appunto, con la «Sagra della carne nostrana e della rapa rossa». Sono previste degustazioni delle carni prodotte negli allevamenti alessandrini che aderiscono al marchio regionale di garanzia «Toro con la margherita». Un marchio istituito nel 1988, a difesa e tutela dei consumatori: certifica infatti che la carne deriva da bestiame allevato in Piemonte, sotto il controllo del Servizio veterinario regionale. Il programma dell'iniziativa. Dopo la festa inaugurale, domani a Castellazzo, il 1° agosto è in programma a Francavilla la «8ª Sagra del raviolo casalingo», il 3 agosto «Sagra della carne nostrana del Tortonese» a Garbagna, il 12 agosto Fiera di Montechiaro d'Acqui; il 18 agosto «Sagra della croce rossa» a Vignole Borbera; il 25 agosto a Bozzole «Sagra della carne nostrana», l'8 settembre a Lu «Sagra dell'uva». [b. v.]

Entrambi classe 1908: lei è spirata mentre si recitava il rosario per il marito

Sposi da 62 anni, morti insieme

Camino, la storia del fabbro e della ricamatrice

CAMINO. Una lunga storia di amore, rispetto, sostegno reciproco è chiuso una breve parentesi di poche ore per riaprirla nel modo in cui è sempre stata vissuta: insieme. Roberto Ronco e Maurina Spinoglio, coetanei, classe 1908, hanno trascorso 62 anni di vita in paese. Lui è morto e lei si è spenta poche ore dopo.

L'ultimo saluto dei figli, Teresa (impiegata alla «Olivetti» di Casale) e Piero (che abita a Pontestura) è avvenuto in un'unica cerimonia funebre, celebrata nella chiesa di Castel San Pietro, la frazione di Camino dove il fabbro Roberto e la ricamatrice Maurina hanno vissuto, in una casa in via del Centro. Le salme, ieri mattina, dopo le esequie, sono state tumulate nel cimitero del paese, una accanto all'altra.

Insieme per sempre, dunque, così come erano vissuti. Da molti anni Roberto Ronco era malato, Maurina lo accudiva con un affetto e una dedizione che in paese rappresentava un simbolo di profondo amore coniugale. Ma da un paio d'anni, avevano preferito trovare una sistemazione più tranquilla e si erano trasferiti alla casa di riposo di Cantavenna di Gabiano.

Qualche tempo fa, si è reso necessario il ricovero in ospedale del marito. L'altro pomeriggio, quando la donna è arrivata al Santo Spirito di Casale per fargli visita ha appreso che Roberto era morto. E' ritornata nella cameretta del pensionato che aveva diviso con tutto il resto, con l'uomo della sua vita. Ma non se l'è sentita di proseguire oltre da sola. A distanza di poche ore, proprio mentre nella chiesa di Castel S. Pietro gli abitanti del paese recitavano il rosario funebre per il fabbro, anche la ricamatrice si è spenta. [s. m.]

NOVI

Muore d'infarto il pittore Salvatore Nino Luca

Colpito da infarto, in via dei Mille, è morto ieri pomeriggio il pittore novese Salvatore Nino Luca, 72 anni, via Foscolo 1. Era stato protagonista di mostre personali in tutta Italia. Faceva parte anche della Corale Novese e mercoledì aveva cantato a «InNovi» il brano «Ma che pensu». Lascia la moglie e un figlio. [m. d.]

SERRAVALLE SCRIVIA

Travolto da pala meccanica un operaio dell'Itinera

Trenta giorni di prognosi per Lorenzo Sacchi, 52 anni, operaio di Castelnuovo Scrivia, dipendente della società Itinera, rimasto ferito in un incidente sul lavoro. La pala meccanica che stava conducendo nel deposito automezzi dell'autostrada Torino-Piacenza, si è improvvisamente ribaltata, ferendolo alle gambe. [d. sa.]

Svaligiata a Torino la gioielleria di Ruffa

La banda del buco l'altra notte in corso Regina Margherita 63, a Torino, ha svaligiato la gioielleria di Placido Ruffa, 49 anni, abitante a Odalengo Grande. Passando dalle cantine, i ladri hanno forato il pavimento e sono entrati nel negozio. Qui hanno fatto razzia di quanto hanno trovato sugli espositori: meno del previsto, considerato che i pezzi di maggior pregio erano custoditi nella cassaforte. Il bottino avrebbe un valore di circa 15 milioni. [r. s.]

CASALE

Controlli della Polstrada: espulsi due ex jugoslavi

Due giovani ex jugoslavi, in seguito ai complessi e accurati controlli svolti dalla Polstrada di Belforte, sono stati espulsi dall'Italia perché trovati in possesso di documenti falsi. Sono Muja Xajtas, 24 anni e Jasar Omerovic, 27 anni. [r. bo.]

Furto di apparecchiature da giardino al «Rofuli»

Un furto di apparecchiature da giardino è stato commesso, in pieno giorno, nel negozio «Rofuli» di Fulvia Pasco, in strada Vecchia Vercelli, da tre individui, giunti a bordo di un'auto di grossa cilindrata. Il bottino ammonta a una decina di milioni. [s. m.]

NOVI

Le disposizioni del sindaco contro la zanzara-tigre

La presenza nel Novese della zanzara-tigre ha indotto il sindaco Mario Lovelli a emettere un avviso alla popolazione, con la prescrizione di misure igienico-sanitarie per prevenire l'infestazione. Va evitata la formazione di pozze d'acqua in terrazzi e giardini, devono essere coperti o svuotati bidoni e innaffiatoi, messi pesci rossi (mangiano le larve) nelle fontane ornamentali. [m. d.]

Scoperto un proiettile di [illegible] in un fabbricato

Un proiettile di cannone della prima guerra mondiale è stato trovato da Alessandro Trentino, 25 anni, di Brignano Frascata, durante lo sgombero di un fabbricato a San Sebastiano, via Piacentina 20, di proprietà della pensionata Claudia Giani, 64 anni. Sono intervenuti i carabinieri e gli artificieri. [m. t. m.]

A&O SUPERMERCATI
Ogni giorno con te.

DAL 19 LUGLIO AL 10 AGOSTO '96

Un amore d'estate 3x2

Un amore di spesa sconto 33%

Centinaia di prodotti in 3x2 per un'estate all'insegna del risparmio

Arrosto mista 12 AIA	sconto 33%	
Pollo busto AIA	sconto 33%	
Hamburger di vacchino AIA - al kg L. 15.480 sconto 33%	10.370	
Carte d'or Alpina gr. 500 1 pz. L. 6.590 3 pz.	13.180	
Pizzaiola Palla gr. 125 1 pz. L. 2.500 3 pz.	5.000	
Caprino fresco Colombo - Tetto L. 1.980 sconto 33%	1.320	
Bruschino grattugiato gr. 100 1 pz. L. 2.350 3 pz.	4.700	
Latte Sterilgenda parz. scremato lt. 1 1 pz. L. 1.490 3 pz.	2.980	
Prosciutto cotto Norcino Tetto L. 3.590 sconto 33%	2.400	
Prosciutto cotto Praga [illegible] Tetto L. 2.980 sconto 33%	1.990	
Mortadella di Campagna Barella Tetto L. 1.860 sconto 33%	1.250	
Cacciatorini nostrani Gay Tetto L. 1.940 sconto 33%	1.300	
Olio oliva Dolcio Carapelli - cl. 75 1 pz. L. 10.980 3 pz.	21.960	
Olio semi girasole Carapelli - lt. 1 1 pz. L. 2.590 3 pz.	5.180	
Maionese Lesbo gr. 250 1 pz. L. 1.890 3 pz.	3.780	
Sugo fantasia Barilla gr. 400 1 pz. L. 2.980 3 pz.	5.960	
Il pesto "U Grandpa" - gr. 90 1 pz. L. 1.690 3 pz.	3.380	
Polpa pomodoro Valfrutta gr. 400 1 pz. L. 1.130 3 pz.	2.260	
Tonno Mareblu 3 x 80 gr 1 pz. L. 3.990 3 pz.	7.980	
Tonno naturale Nostromo gr. 80 1 pz. L. 1.360 3 pz.	2.720	
Filetti alici piccanti Isola d'oro - gr. 46 1 pz. L. 2.980 3 pz.	5.960	
Olivoli verdi Sacla gr. 75 1 pz. L. 1.360 3 pz.	2.720	
Biruini Elah 80 g. 1 pz. L. 1.250 3 pz.	2.500	
Caffè Amable classico gr. 250 1 pz. L. 2.490 3 pz.	4.980	
Riso Risaia Scotti kg. 1 1 pz. L. 4.890 3 pz.	9.780	
Pasta Paganì gr. 500 1 pz. L. 950 3 pz.	1.900	
Pane grattugiato gr. 200 1 pz. L. 430 3 pz.	860	
Crackers Selex gr. 500 1 pz. L. 2.890 3 pz.	5.780	
Focaccia Audisio gr. 200 1 pz. L. 2.450 3 pz.	4.900	
Vicenzovo gr. 200 1 pz. L. 2.150 3 pz.	4.300	
Frollini Selex gr. 350 1 pz. L. 1.980 3 pz.	3.960	
Millefoglie Vicenzi gr. 200 1 pz. L. 2.340 3 pz.	4.680	
Bibite S. Benedetto lt. 1,5 1 pz. L. 1.390 3 pz.	2.780	
The S. Benedetto lt. 1,5 1 pz. L. 1.980 3 pz.	3.960	
Birra Selex cl. 66 1 pz. L. 1.300 3 pz.	2.600	
Birra Printz Pilsener cl. 66 1 pz. L. 1.340 3 pz.	2.680	
Pinot Chardonnay Pasqua - cl. 75 1 pz. L. 5.250 3 pz.	10.500	
Docciaschiuma Nivea ml. 250 1 pz. L. 4.380 3 pz.	8.760	
Dentifricio Pepsodent ml. 100 1 pz. L. 2.140 3 pz.	4.280	
Ace ecocarica kg. 3 1 pz. L. 11.980 3 pz.	23.960	
Detersivo Selex conc. lic. - gr. 1.700 1 pz. L. 8.500 3 pz.	17.000	
Ariel bucato a mano gr. 650 1 pz. L. 3.980 3 pz.	7.980	
Nelsen piatti lt. 1,5 1 pz. L. 3.900 3 pz.	7.800	
Cif ammoniacale ml. 500 1 pz. L. 3.100 3 pz.	6.200	
Mastrolindo bagno ml. 750 1 pz. L. 3.650 3 pz.	7.300	
Ace profumata lt. 2,5 1 pz. L. 3.950 3 pz.	7.900	
Lysoform Casa lt. 1 1 pz. L. 3.690 3 pz.	7.380	
Alcool denaturato ml. 750 1 pz. L. 1.950 3 pz.	3.900	
Piatti plastica Selex 50 pz. 1 conf. L. 3.490 3 conf.	6.980	
Bicchieri plastica Selex 50 pz. 1 conf. L. 1.490 3 conf.	2.980	
Rotoloni Regina 4 pz. 1 conf. L. 5.670 3 conf.	11.340	
Asciugoni Regina 2 pz. 1 conf. L. 3.950 3 conf.	7.900	
Panno Ballerina CIF 3 pz. 1 conf. L. 2.980 3 conf.	5.960	
Croccantini Amico mio gr. 400 1 pz. L. 1.490 3 pz.	2.980	

FINO AD ESAURIMENTO [illegible]

A&O SUPERMERCATI
Ogni giorno con te.

ALESSANDRIA: PIAZZA TURATI 7 - PIAZZA MARCONI - VIA MARIA BENSI 18 - VIA MARENGO 17 - VIA DONIZETTI 51 VIA S. MARIA DI CASTELLO - VARZI: VIA DE GASPERI 33 - BASALUZZO: VIA NOVI 12 - NOVI LIGURE: VIA MANZONI 46 VIA VERDI 137 - VIA GARIBALDI 75 - VIA MAZZINI 157 - VIA P. ISOLA 26 - CHIAVARI: VIA PARMA 406/A - VIA CANALE 23 OVADA: CORSO SARACCO 19 - SERRAVALLE SCRIVIA: VIA M. BENEDICTA 52 - VIA LARGO MONTALDO 44 TORTONA: P.ZZA MALASPINA 1 - ARQUATA SCRIVIA: VIA GARIBALDI - ROSSIGLIONE: VIA DON MINETTI 15

Un sondaggio, commissionato dal Comune, sulle abitudini dei consumatori

I casalesi snobbano gli «Iper»

La clientela non è attirata fuori città dai grandi centri commerciali. Per gli alimentari la spuntano i negozi, ma i supermercati incalzano. Ortofrutta, il 40% sceglie le bancarelle

CASALE. I casalesi comprano in città: non trascurano i negozietti, senza disdegnare i supermercati, soprattutto per i prezzi più vantaggiosi e per la maggiore varietà di prodotti, ma non superano molto frequentemente i confini territoriali per rivolgersi agli ipermercati.

Sono alcuni degli elementi che emergono da un sondaggio condotto, per conto del Comune, dalla società «Prassi» di Milano. Lo studio, insieme ad un altro precedente, relativo alla distribuzione degli esercizi [redacted] vendita sul territorio, costituirà uno degli elementi [redacted] valutazione per la messa a punto del nuovo piano commerciale, a cui sta lavorando l'assessore Vincenzo Ottone.

Il sondaggio sui consumi dei casalesi è recente: tra febbraio e marzo di quest'anno è stato preso in considerazione un campione [redacted] 380 consumatori sulla base delle 16 mila famiglie e gli analisti indicano [redacted] risultati [redacted] possiblità di scarto che oscilla tra più e meno il 5%.

La prima distinzione dello studio riguarda gli acquisti di prodotti alimentari [redacted] di generi [redacted] alimentari. Per quanto riguarda gli alimentari, il 41% dei casalesi [redacted] la spesa nelle strutture cosiddette tradizionali, cioè [redacted] negozi; il 7% punta al mercato ambulente bisettimanale (ma si tratta più che altro di clientela proveniente dal circondario), il 30% privilegia i supermercati, il 18% gli ipermercati. Resta una minima fetta del 3% a cui si associa genericamente la voce «altro».

Scendendo nel dettaglio dei prodotti, si riscontra che i negozi tradizionali sono prescelti soprattutto (51%) per pane, pasta, latticini (rispetto al 32,3% della grossa distribuzione), per i salumi (46,9% rispetto a 32,1), vini e bevande (33,3 contro [redacted] 28,8), carne e pesce (48,1 rispetto a 26,5), pasticceria (74,3 contro il 7,40). Interessante, poi, il settore dell'ortofrutta: la clientela dei negozi [redacted] dei supermercati suppergiù si equivale: 22,7 e 21,7%, ma la fa da padrone [redacted] mercato ambulante che in questo settore vende per il 40,5%. Vince la grande distribuzione per gli «altri alimentari» scelti dal 44,1% rispetto al 26% che opta per i negozi tradizionali

Va evidenziata una percentuale del 2,6% di cosiddetti «autoconsumi», ovvero famiglie che producono direttamente quello che mangiano (ortofrutta). Sul fronte [redacted] generi [redacted] alimentari, il 65% sceglie i negozi tradizionali, il 13% il mercato, il 19% «altri centri» [redacted] il 3% spacci aziendali. [s. m.]

L'interno di un supermercato: vi si rivolge il 30% per l'acquisto di alimentari

Terzo polo Usl: quale sede?

La proposta di farlo a Moncalvo lascia gelido il sindaco di Trino

CASALE. Bocciato il piano dei due distretti sanitari, il commissario straordinario Giuseppe Ferrua [redacted] accolto le indicazioni dell'assemblea dei sindaci dell'Usl 21, rimarcata dal nucleo ristretto della «rappresentanza», [redacted] ha rifatto il progetto che suddivide il territorio in tre distretti. Confermate le [redacted] di Casale (su cui gravitano 63 mila abitanti) e Valenza (poco meno di [redacted] mila), il [redacted] polo è quello che riunisce Moncalvo, Trino e la Valcerrina.

Il piano sarà consegnato oggi all'assessorato regionale alla Sanità. Spiega il presidente della rappresentanza dei sindaci, Germano Tosetti: «Non credo [redacted] stano problemi particolari nell'accoglimento di questa proposta, visto che rispetta i termini di legge, ovve[redacted] distretti con popolazione non inferiore ai ventimila abitanti».

Il problema che si pone, ora, è quello di stabilire la sede del distretto numero tre. «Ritengo che la più probabile sia Moncalvo - dice Tosetti - che risulta essere la più strutturata». Inoltre, darebbe più comodità a tutta la fascia di paesi della Valcerrina che, [redacted], incontrerebbero molte più difficoltà a gravitare su Trino. Peraltro, il sindaco trinese Giovanni Tricerri, sostenitore dei tre distretti invece dei due, afferma che «non se n'è ancora parlato». Una conferma viene anche dal commissario Ferrua: «L'indicazione della sede non era indispensabile in questo momento».

Rimangono legati a Casale i comuni di Vignale e dintorni, che avevano espresso non poche perplessità rispetto a [redacted] eventuale gravitazione su Trino-Moncalvo. Il terzo distretto riguarderà Alfiano, Camino, Castelletto Merli, Cereseto, Cerrina, Gabiano, Mombello, Moncalvo, Moncestino, Morano, Murisengo, Odalengo Grande, Odalengo Piccolo, Palazzolo, Pontestura, Ponzano, Serralunga, Solonghello, Trino, Villadeati, Villamiroglio. [s. m.]

Ieri a Ticineto

Lei è a Roma la sua casa va all'asta

TICINETO. L'esattore della Caralt, che incassa le tasse per conto dello Stato, e l'addetto del Comune hanno atteso invano, ieri, dalle 10 a mezzogiorno, che si presentasse qualche acquirente dei beni messi all'asta nella cascina di Rosaria Tabucchi [redacted] Vico Giovannini, impelagati [redacted] una vicenda che li vede debitori di un miliardo [redacted] due-[redacted] milioni all'Erario, in seguito a un'inchiesta per false fatture nell'ambito [redacted] contributi Cee per la coltivazione della [redacted]. Stamane, dalle 11 alle 13, [redacted] procede al secondo incanto, con i prezzi base ribassati del 50 per cento.

E' probabile che ci [redacted] anche Rosaria Tabucchi, [redacted] il marito, mentre ieri mattina nella proprietà di strada Ponte Po c'era solo [redacted] padre della donna, Pietro, che [redacted] Giarole, e un nipote. «Mia figlia mi ha telefonato alle 8 - ha raccontato - e mi ha detto che non [redacted] quando tornerà da Roma. Lascerà la capitale solo quando avrà ricevuto qualche assicurazione che la multa sarà tolta».

Assistita dalla Life (liberi imprenditori federalisti) Rosaria Tabucchi è stata ricevuta al Ministero di Grazia e Giustizia e all'Ufficio solidarietà sociale del Quirinale.

«Mia figlia e mio genero sono [redacted] da dieci anni e tutto è andato sempre bene, fino a quando è arrivata questa storia. Gli ho dati io i soldi per andare a Roma». [s. m.]

Progetto approvato

A Calliano polemiche «sportive»

CALLIANO. Dopo due fumate nere, finalmente è arrivata [redacted] tanto sospirata approvazione per il progetto di ampliamento degli impianti sportivi del paese. Lo ha deciso martedì sera, dopo un'ora e mezza di animata discussione, il Consiglio comunale con sette voti favorevoli, tre astenuti [redacted] un contrario; questi ultimi quattro sono espressione della minoranza.

Il progetto, [redacted] cui la maggioranza si [redacted] spaccata [redacted] rischiato [redacted] crisi, è finanziato con un mutuo di 300 milioni; grazie ad un' agevolazione regionale che si accolla [redacted] punti percentuali su 9 degli interessi, per il Comune il mutuo diventa [redacted] oneroso. Nei due Consigli precedenti, l'ostilità verso quest'iniziativa [redacted] arrivata dai banchi della maggioranza e in particolare da Giuseppe Berruti, sindaco negli anni passati, assessore dimissionario, che lamentava «il mancato inseri-[redacted] in questo progetto di [redacted] campo da bocce, da costruire a San Desiderio». Berruti siede nel parlamentino callianese co-[redacted] rappresentante della frazione e le [redacted] proteste nascono proprio dall'appartenere a «una borgata dimenticata dall'amministrazione comunale». Berruti ha condizionato il suo voto favorevole alla promessa del sindaco Alberto Bonvicino [redacted] indire a breve [redacted] pubblica assemblea a San Desiderio «per conoscere da vicino i problemi della frazione». [bru. m.]

ZANCO [redacted]

Strada per Villadeati

Scontro in curva grave anziano di Murisengo

ZANCO. Un anziano è rimasto gravemente ferito, ieri mattina, in un incidente sulla strada per Villadeati.

Marcello Giachino, 85 anni, residente a Murisengo, era alla guida di una «126» che, per cause in via di accertamento da parte dei carabinieri, si è scontrata, in curva, con la Rover di Leandro Salvi, 40 anni, di Saluzzo (illeso).

Nell'incidente è rimasta coinvolta anche la Uno di Edi Menegaldo, 21 anni, di Murisengo (che non ha a sua volta riportato lesioni).

L'anziano è rimasto incastrato nella vettura: sono dovuti intervenire i vigili del fuoco di Asti per estrarlo dalle lamiere.

Soltanto dopo alcuni minuti il paziente ha potuto ricevere le prime cure ed è stato trasportato all'ospedale Santo Spirito di Casale Monferrato.

La strada è rimasta bloccata per alcuni minuti: sono arriva-[redacted] ambulanze [redacted] i carabinieri. Le cause e l'esatta dinamica dovranno ora essere ricostruite dai militari dell'Arma. [r. s.]

CASALE

Vorrebbe rilevarla

Una «cordata» locale per la Smith?

CASALE. Una cordata di imprenditori casalesi sarebbe interessata ad acquisire la Smith Europea, di Oltreponte (produzione di macchine nel settore stampa) che da alcuni mesi versa in acque difficili. I dipenden-[redacted] sono ormai solo 36, [redacted] cui una trentina in cassa integrazione speciale. Oggi a mezzogiorno i sindacati del settore metalmeccanici e i delegati aziendali incontreranno il sindaco Riccardo Coppo per comunicare l'ipotesi di una possibile trattativa per salvare l'azienda, che sarebbe appunto stata avanzata da un gruppo di imprenditori locali, di cui, per il momento, non si fanno nomi.

Sarebbero interessati a gestire l'azienda per un certo periodo (magari un paio d'anni) affittando capannoni e attrezzature, per poi definire l'acquisizione vera e propria.

I sindacati chiederanno al Comune di mediare l'avvio di trattative in questa direzione con lo scopo di salvare l'occupazione e le professionalità dei dipendenti. [s. m.]

Accordo dopo le polemiche sul Ronzone

Ora le case popolari si faranno a Popolo

CASALE. Si è rischiato di perderli i 9 miliardi e 400 milioni che l'Atc [redacted] Alessandria [redacted] destinato alla costruzione di 56 alloggi di edilizia economica popolare nell'area ex Pie[redacted], al Ronzone. «Le polemiche solle-[redacted] ci hanno fatto correre seriamente questo rischio» commenta l'assessore Vincenzo Ottone. Ma il pericolo, ora, è superato. Infatti, il presidente dell'Atc, Ettore Coppo, annuncia che è stato raggiunto un accordo tra lo stesso ente, il comune di Casale e la Regione che prevede la ricollocazione degli alloggi a Casale Popolo, in cantone Chiesa, in un'area che il piano regolatore già individua per lo [redacted]luppo dell'edilizia sociale. Il cantiere sarà aperto a gennaio '97.

Spiega Ettore Coppo: «Appena pronte, le case saranno subito tutte occupate. Sono tre palazzine a tre piani, due da 18 alloggi, una da venti». Le domande di case popolari sono attualmente 179, di cui il 74% riferite a nuclei famigliari di non più di tre persone; pertanto saranno costruiti [redacted] alloggi per una persona, 18 per due, 12 per tre, 10 per 4/5 persone; 6, tra l'altro, saranno idonei per handicappati. «Per lo più - aggiunge Coppo - le domande sono di pensionati o coppie di giovani sposi».

Per attuare la ricollocazione a Popolo, Ottone ha dovuto procedere in tempi strettissimi all'acquisizione di due aree. La delibera con i termini dell'accordo sarà portata a settembre in consigli[redacted]comunale. «Però - precisa Ottone - l'area dell'ex Piemonte-[redacted] rimane a indirizzo residenziale, con l'impegno di progettare un lotto di edilizia integrata da suddividere [redacted] Atc, cooperative private, [redacted] quota per il Comune e una per negozi». Tuttavia, si spostano i tempi, in modo da accogliere le richieste di chi sostiene che la bonifica dell'area [redacted] fatta prima di nuove edificazioni. In autunno saranno consegnati 17 alloggi di edilizia popolare in via Mantova, tra un anno altri [redacted] in via Degiovanni. A settembre il Comune affiderà all'Atc vecchi alloggi da ristrutturare. [s. m.]

ROVER ITALIA SpA informa che
la DITTA AUTOCENTRO Srl
Strada statale per Voghera, 54, Tortona
non fa più parte della propria
rete dei Concessionari.

I Sigg. Clienti potranno rivolgersi
al Concessionario Rover - Land Rover
AUTO EUROPA 93 di Alessandria,
nelle sedi:
Strada provinciale Pavia 14 - Alessandria
Strada statale per Voghera 54 - Tortona

Rover Italia SpA

LA FAMIGLIARE
Via Massobrio, 18 (di fronte a succursale Fiat)
ALESSANDRIA
QUESTA SERA
eccezionale serata danzante con
AL RANGONE
E L'ORCHESTRA MEDITERRANEA
VI ASPETTIAMO!!!

cierre Lampadari
ESPOSIZIONE E VENDITA AL PUBBLICO
Via Piacenza 70 - VOGHERA - Tel. 0383 647.143/4 - Fax 0383 41.097 (A 500 mt. iper MONTEBELLO)

Pat Cleveland a Vintebbio

La top model americana ospite di «Specchio delle mie brame»

NOVARA. Finale regionale per il concorso «Specchio delle mie brame», questa sera alla discoteca «La Cave» di Vintebbio, a cavallo tra le province di Novara e Vercelli. Ospite speciale, nonchè coreografa della manifestazione, sarà la top model americana Pat Cleveland, «musa ispiratrice di Salvator Dalì.

La splendida indossatrice di New York, che vive col marito in una villa di Stresa, ancora oggi viene invitata a sfilare per le più prestigiose firme della moda. Stasera insegnerà tutti i segreti del mestiere alle giovani allieve, uscendo in passerella.

«"Specchio delle mie brame" è una manifestazione ideata da me e Giancarlo Magalli e presentata su Telemontecarlo nel '92 - spiega il regista tv, Maurizio Perrone -. Può contare sulle collaborazioni di Fiorucci, delle riviste Moda e King, dall'agenzia Eye for I e di Radio Capital. Il suo scopo è di offrire alle ragazze che ambiscono a questo tipo di professione, un'opportunità per essere inserite nei book delle più prestigiose case di moda. Alla finale nazionale di dicembre arriveranno quaranta concorrenti. Per tre di queste ci sarà un contratto di lavoro».

Ecco i nomi delle aspiranti indossatrici che sfileranno stasera alle «Cave»: Giorgia Pistono, Elena Valentini, Simona Dini, Carmen Rocchietti e Nicoletta Maesano di Torino e poi Federica Capello (Al), Federica Varini (Cn), Simona Mainardi (Susa) e Giorgia Biancamano (Venaria). La serata sarà presentata da Beppe Convertino, il «Più bello d'Italia» '88. Moda, musica, spettacolo e anche sport nella discoteca valsesiana: stasera e domenica si conclude il primo torneo «Disco Beach Volley».

Marco Piatti

Pat Cleveland, ispiratrice di Dalì

A Varallo

Tutti i successi di Riccardo Fogli

VARALLO. Riccardo Fogli è questa sera alle 21 sul palco di piazza Vittorio, per una delle serate nel contesto dell'«Alpàa», mostra mercato aggiunta di spettacoli. Il concerto di Fogli ripercorre i tanti anni attività del cantante che ha iniziato a degli Anni Settanta come solista dopo una militanza con i Pooh. Non mancheranno gli hits da «Mondo» a «Malinconia», da «In una notte così» a «Storie di tutti i giorni». Domani domenica la festa dell'«Alpàa» varallese continuerà con show. pomeriggio domenica ci sarà una parata dixieland Hopeless Jazz Band Red Camelia Brass Band. Chiusura con un concerto degli Hopeless sempre in piazza Vittorio. [g. bar.]

Cocciante

Gran revival a St-Vincent

SAINT-VINCENT. E' la musica melodica italiana per eccellenza, la protagonista di domani sera nella cittadina termale. Il Palatenda fronte al municipio, allestito dal casinò di Saint-Vincent, ospita il cantautore di Riccardo Cocciante. L'artista, autore «classici» indimenticabili, sarà sul palco alle 21,30. Il biglietto d'ingresso costa 15 mila lire. Cocciante proporrà un lungo «panorama» sulla ricca discografia. Non mancheranno quindi i successi che hanno segnato la carriera del riccioluto cantautore, brani che hanno fatto cantare intere generazioni, «Margherita» «Bella senz'anima». Riccardo Cocciante è il terzo appuntamento, a Saint-Vincent, con i «big» della musica. E' stato preceduto da Luca Barbarossa ed Enrico Ruggeri, seguiranno Ron, Ornella Vanoni, Riccardo Fogli, Little Tony, Antonello Venditti, Eugenio Finardi, Amedeo Minghi, Albano e Romina. [s. ser.]

Riccardo Cocciante

L'appuntamento è in piazza

Asti Musica, attesa per l'arrivo di Cristiano De Andrè e Fossati

ASTI. Continua con successo la rassegna Asti Musica organizzata dal Comune: appuntamenti di rock metropolitano, jazz, gospel cresce l'attesa per il concerto di Cristiano De Andrè il 23 luglio Ivano Fossati in programma il 25.

Stasera intanto tocca alla band astigiana «Sold Out», in piazza Cattedrale dalle 21,30: Fabio Bianco e Maurizio Ferrio (alla chitarra elettrica), Paolo Borio (basso), Davide Calabrese (batteria), Susy Amerio e Andrea Carelli (voci soliste). Ingresso gratuito.

Domani gospel, con le voci soliste di tre americani e un sudafricano delle «Voices of glory». In piazza Cattedrale, ingresso 12 mila lire. Domenica è atteso l'arrivo dei «Tenores di bitti» con il canto polivocale tipico centro della Sardegna. Per Fossati il biglietto costa 25 mila lire. Informazioni ai numeri 0141/355.723, 557.667 e 399.476; fax 0141/399.496 e 557.667. [m. t.]

Il di Ivano Fossati (nella foto) si terrà Asti il 25 luglio: quello di Cristiano De Andrè il 23

Lo scoiattolo dell'Occitania

Ecco il rock-folk dei Lou Seriol per la festa di Campomolino

CASTELMAGNO. Domani sera alle 21 sulla piazza di Campomolino, si svolge la tradizionale festa occitana per la dodicesima edizione «San Jouan Muzico», promossa dal Centro occitano di cultura «Detto Dalmastro» e dal Comune. Spiega il direttore del Centro, Silvio Einaudi: «E' un appuntamento musicale che ha consentito a tutti i gruppi occitani che questi anni hanno fatto breccia anche fra i giovanissimi di esibirsi sulla nostra storica piazza della musica d'Oc».

«San Jouan Muzico» di Castelmagno ha origini antichissime; un tempo era la festa che vedeva riuniti i montanari prima di salire alle malghe per i lavori di fienagione. Gli incontri erano interrotti con lo spopolamento e poi recuperati dal Centro occitano quale testimonianza della tradizione. Quest'anno tornano i «Lou Seriol» (lo scoiattolo), un gruppo di giovani nato nel '90 in Valle Stura. E' più recente la scelta di proporsi con concerti autonomi e con pezzi d'ascolto classificabili come «rock-folk», ma sempre basati su musica occitana. Per settembre uscirà il primo «compact» dei «Lou Seriol» che s'intitolerà «Pogo d'Oc». Gli artisti che si esibiscono (il concerto è gratuito» sono Eduardo Degiovanni di Aisone (organetto semitun); Stefano Degiovanni, Aisone, (percussioni voce); Adriano Rovere, Borgo San Dalmazzo (chitarra); Fabio Pirotti, Vernante, (batteria); Fabrizio Carletto, Vernante, (basso); Nives Orso, Gaiola, (flauto e voce); Giampiero Beltrando, Moiola, (cornamusa e flauto). [g. d. m.]

Lou Seriol è complesso musicale di giovani nel 1990 in Valle Stura

Sulle punte

Il balletto parla russo

Balletto russo protagonista domani sera Vignaledanza. esibisce alle 21,30 balletto nazionale di Kiev che propone «Spartacus»: protagonisti Anna Kouchnereva Andrei Vdovicenko. Sono tre atti 10 scene. balletto classico Kiev insieme al Bolscioji di Mosca e al Kirov di San Pietroburgo dei più prestigiosi del mondo. Ad Acqui in palcoscenico domenica alle 21,30 nella sede del Seminario minore: «I solisti russi in galà di balletto». Si esibiscono i primi ballerini dei teatri Stanislawskij, la Classique dei balletti di Mosca Odessa che interpretano preziose coreografie con ineguagliabile tecnica. [s. ch.]

Pianoforte

Il 1° concorso Lorenzo Perosi

TORTONA. C'è tempo fino al 31 luglio per iscriversi 1° Concorso pianistico Nazionale Lorenzo Perosi, che si svolgerà a Tortona dal 2 al 7 settembre. L'articolazione è in due sezioni (solisti e quattro mani) e prevede l'esecuzione di brani di durata e qualità variabile a seconda delle categorie d'età. Le quote di iscrizione dalle 70 alle 100 mila e inviate domanda e certificato di nascita in carta semplice a Movimento Giovanile Cdu, via Bandello 39, (15057) Tortona (Alessandria). La giuria sarà composta da Umberto Battegazzore, Giuseppe Binasco, Attilio Martignoni, Adriana Azzaretti, Fausto Miotti.

IL BELLO DELLA SPAGNA.

ITALIANSTYLE

GLI ALBERGHI DAL GUSTO ITALIANO.

Con Alpitour, la Spagna e le sue isole sono ancora più a misura di italiano. Perché non solo potete contare ogni settimana su voli speciali diretti dai principali aeroporti, ma anche su tutto il comfort degli alberghi Italian Style alle Canarie, alle Baleari in Costa del Sol. Questo significa assistenti Alpitour al vostro fianco; menu con alcune specialità della nostra cucina; programmi RAI; animazione, libri e videocassette in italiano. Il bello della Spagna e il buono dell'Italia vi aspettano.

IL BUONO DELL'ITALIA.

Agosto con POOL 7

IBIZA - MINORCA
COSTA DEL SOL E CANARIE

PASSALACQUA VIAGGI E TURISMO
• Alessandria - C.so Roma, 44 - Tel. 0131/235785
• Tortona - C.so Leoniero, 60 - Tel. 0131/822030
• [illegible] - Via Cairoli, 4 - Tel. 0131/924123
SASSONE VIAGGI E [illegible]
• Casale Monferrato - Via G. Lanza, 4 Tel. 0142/452641
• Asti - C.so Dante, 79 - Tel. 0141/437190
• Villanova Monferrato - Monferrato Shopping Center - Tel. 0142/477270
HAPPY TOUR VIAGGI E TURISMO
• Novi Ligure - Via Giacomelli, 63 [illegible]. 0143/744897
• Acqui Terme - Via Monteverde, 32 Tel. 0144/356128
• Pozzolo Formigaro Centro Commerciale I Giovi Tel. 0143/418949
GELOSO VIAGGI
• Acqui Terme - C.so Viganò, 9 - Tel. 0144/56761
[illegible] [illegible]
• Alessandria - Via Pontida, 65 - Tel. 0131/442025
• Valenza - Via F. Cavalloti, 13 - Tel. 0131/941869
BAOBAB VIAGGI E [illegible]
• Casale Monferrato - V.le Risorgimento, 8 Tel. 0142/76291
DERTHONA VIAGGI
• Tortona - C.so Leoniero, [illegible] - Tel. 0131/863414
AFETOURS DERTHONA VIAGGI
• Tortona - Via Emilia, 106 - Tel. 0131/815286

Italian Style all'estero? Sì, ma Alpitour.

Dalovich Advertising

Al Paso Texas di Tortona per tre giorni e tre notti

«Biker fest» no stop

Raduno di tutti coloro che amano le moto la birra e la musica
Fra gli ospiti Paola Turci. Ci sono stand, l'aerotrim e vari giochi

TORTONA. Inizia stasera la seconda edizione della «Biker fest»: tre giorni di festa no stop dedicati a tutti quelli che amano moto, musica e birra.

L'appuntamento è al El Paso Texas Pub di Tortona sulla statale per Sale. Una tre giorni di sopravvivenza metropolitana: si ascolta musica, si balla si mangia e si dorme qui. Sono indispensabili: spirito di adattamento e sacco a pelo. C'è anche ospite d'onore Paola Turci.

L'ingresso costa 25.000 lire per tutta la durata della festa.

Ci sono stand di abbigliamento «bikers», aerografie su macchine e moto, caschi, l'aerotrim, il palo della cuccagna e tanti altri giochi: braccio di ferro, gara di rallentamento, tiro alla fune, voli simulati con il paracadute. Ognuno è libero di fare ciò che vuole e svagarsi come crede, non ci sono obblighi o regole se non quelle della correttezza e sicurezza.

I momenti comuni sono caratterizzati dai concerti.

Domani sera arrive l'anticonformista Paola Turci con la sua band capitanata dal mitico chitarrista Ricky Portera. La cantante è sempre stata vicina al «sociale»: ai bambini, emblema di una sua nota canzone; a fianco delle donne che in piazza del Popolo a Roma hanno difeso la legge sull'aborto; e domani a far festa con questa banda di giovani motociclisti.

La festa inizia stasera con il concerto dei «Tres hombres», prosegue domani con Paola Turci anche con un sexy show per chi ama la trasgressione e con la musica dei «The big chill». Domenica ancora musica a sorpresa e tantissimi giochi sino a sfinimento.

«I hombres» Emilio Chiotti (chitarra) Angelo Stroppa (basso) e Antonio Stilo (batteria). Il loro repertorio spazia dal blue degli anni 70 al rock più sanguigno. Si esibiscono in pub e discoteche, ovunque ci sia voglia di divertirsi e tirare giorno. Attualmente stanno incidendo un album.

«The big chill» è una band formata dal chitarrista Maurizio Gramolini, dal cantante Giorgio Corubolo, dai batteristi Antonio Brandazzi e Luca Leone, dal bassista Laura Troconi, e dalle coriste: Marjolen Van Atteved e Maria Grazia Broggi. Eccellono nel «rock sudista».

Selma

La cantante Paola Turci domani sera interviene al Biker fest di Tortona. Un raduno di motociclisti e di tutti coloro che amano birra e la musica. La festa è alla sua seconda edizione

Festival della danza

«Fandango» da Caracas a Vignale

VIGNALE. E' spagnolo Juan Carlos Santamaria il vincitore del concorso di composizione coreografica indetto nell'ambito del festival internazionale «Vignaledanza». Ha firmato la coreografia «Sonios de un Jardin Secreto» rappresentato sotto la vela bianca in piazza del Popolo, da Virginia Lopez, Raquel Rey, Juan Hernandez, Antonio Carmena. All'autore del balletto sarà consegnato il premio di due milioni e nella serata di gala di sabato 27 luglio.

Al secondo posto (un milione) si è classificata Rossana Molinaro di Genova con «Letteres».

Al terzo posto, due coreografie torinesi: «Dulcamara» di Raffaele Irace e «In Forme» del Laboratorio coreografico Alessandra Fomata, Elena Secchi, Cristinna Valsesia.

Intanto, questa sera, alle 21,30, il calendario del festival prosegue con il Ballet Contemporaneo de Caracas che presenta: «Fandango» un ballo popolare cantato accompagnato da chitarra e bandero, con la coreografia di Mauro Galindo, direttore del Balletto Zaragoza, e «Carmen, un destino inexorabile», una coreografia di Giuseppe Carbone, direttore del Ballo dell'Opera di Roma, che descrive una Carmen zingara, superstiziosa e pericolosa.

Il prossimo appuntamento è per domani sera con il balletto classico nazionale di Kiev che presenta «Spartacus». [s. m.]

C'è anche Sestri

La fanfara tedesca a Tagliolo

TAGLIOLO MONFERRATO. Musica stasera a Tagliolo Monferrato, con la «Fanfarengarde Frankfurt», il complesso musicale germanico di Francoforte sull'Oder e la filarmonica Sestrese «C. Corradi-Ghio S.» di Genova Sestri.

Il concerto è previsto per le 21 al castello dei Marchesi Pinelli Gentile, sarà preceduto dalla sfilata dei due complessi per le vie del paese.

La «Fanfarengarde Fankfurt», a conclusione del suo giro europeo ha preso parte al «Festival Internazionale di Musica 1996 per fiati e percussioni», organizzato dalla Filarmonica Sestrese e quindi è esibita a Sestri Ponente ed a Palazzo Tursi. La banda è costituita da elementi, tutti giovanissimi, ed è diretta al maestro Mans Jorg Laurisch. Il suo repertorio, e anche il programma che presenta stasera a Tagliolo Monferrato, spazia dalla musica popolare ai valzer, dai moderni arrangiamenti al repertorio latino-americano.

La filarmonica Sestrese «C.Corradi-Ghio S.» è diretta da Casare Marchini e William Caruso. E'stato il festival internazionale di musica per complessi musicali europei che si è svolto a Bad Or (Germania) nel 1995 a far incontrare la Filarmonica Sestrese e la Fanfarengarde. Ne è nata una collaborazione della quale ora ne beneficia anche Tagliolo: prova è il concerto di stasera. [r. bo.]

STASERA AL CINEMA

ALESSANDRIA

Alessandrino — CHIUSO PER
Tel. (0131) 252.844

Tel.
Ore 22
L.

Il presidente - storia d'amore
di R. Reiner, con D. Douglas, A. Bening, M. Sheen (Usa '95) — Un astuto del Presidente americano per dribblare servizi segreti e impegni e vivere una d'amore un'avvocatessa ecologista N. V. 1h 45' **Commedia**

Comunale
SALA GRANDE
Tel. 234.240
Or.: 20/22.20
L. 10.000/8000

Dr. Jekyll & Hyde
di D. Rice, con S. Young, T. Daly, L. Anthony (Usa '95) — Jekyll è un chimico di profumi che si adopera in un Hyde... al femminile, creatura votata a sottili giochi di seduzione e intrighi di potere. N. V. 1h 55' **Commedia**

Comunale
SALA FERRERO
Tel. 234.240
Or.: 20,30/22,30
L. 10.000/8000

Stonewall
di N. Finch, con F. Walter, G. Diaz, M. Corbalis (Usa '96) — La via ai margini di un gruppo di gay fino ai disordini del-l'estate 1969, quando omosessuali e travestiti si ribellarono alle provocazioni della polizia. N.V. **Comm.**

Corso
Tel. 268.090
Or.: 16/18/20/22.15
L. 10.000/8000

CHIUSO PER FERIE

Cristallo
Tel. 341.272
Or.: 16/17,30/19
20,30/22,30
Lire 7000 posto unico

Film vietato ai minori 16

Tel. 252.112

CHIUSO PER FERIE

Moderno
Tel. 252.707
Or.: 16,20/18,20/20,20/22,20
Lire 10.000 posto

CHIUSO

ACQUI TERME

Ariston
Tel. (0144) 322.885

CHIUSO PER FERIE

Cristallo
Tel. (0144)

CHIUSO PER FERIE

ARQUATA S.

Roma
(0143) 567.516

OGGI CHIUSO

CASALE M.

V
Tel. (0142) 452.291

CHIUSO FERIE

Cova Adaglio
Tel. (0142)
Ore 21,45
Lire 7000 posto

Heat - La sfida
di M. Mann, con R. De Niro, Al Pacino, V. Kilmer (Usa '95) — Un vuole compiere l'ultima grande rapina prima ritirarsi dal crimine e un poliziotto nevrotico gli dà la caccia N. V. 2h 45' **Poliziesco**

Moderno
Tel. (0142) 452.816

PER

Aurora
Tel. (0141) 701.459

CHIUSO PER FERIE

Lux
Tel. 702.788

CHIUSO PER FERIE

Sociale
Tel. 701.496

CHIUSO FERIE

Verdi
701.459

CHIUSO FERIE

NOVI L.

Moderno
Tel. (0143) 78.290

CHIUSO PER FERIE

ex Madri
Tel. (0143) 81.411
Or.: 21,30
Lire 8000/6000

L'isola dell'ingiustizia
di M. Rocco, con C. Sinter, K. Bacon, Oldman (Usa '9) — Un giovane avvocato cerca di salvare detenuto di Alcatraz, vittima di terribili abusi. La verità coinvolge il re e il governo federale N. V. 2h **Drammatico**

CHIUSO

Tel. (0143) 62.885
Or.: 20,30/22,30
Lire

CHIUSO

Tel. 861.328

VALENZA

Tel. 952.678
Ore 21,45
Lire 7000/5000

L'esercito delle scimmie
di T. Gilliam, con B. Willis, B. Pitt, M. Stowe (Usa '95) — Anno un galeotto viene indietro nel tempo per cercare di cambiare il destino del pianeta, sterminato da misteriosa epidemia. N. V. 2h **Fantascienza**

GIORNO E NOTTE

Ad Acqui il Barbiere di Siviglia

Ad Acqui alle 21,30 nella sede del seminario vescovile minore è possibile all'opera lirica «Il barbiere di Siviglia». I biglietti in vendita la stessa a lire 25000. [g. l. f.]

Stasera la «Rebora» a Grillano

Alle 21,30, in occasione della presentazione delle finali del torneo di tamburello allo Sferisterio di Grillano d'Ovada musi- il Corpo bandistico «Antonio Rebora» Ovada. [r. bo.]

TEATRO

A Ova si recita De Filippo

Ad Ovada alle 21,15 nel cortile dell'oratorio Don Salvi per l'iniziativa «Aspettando il teatro» che ha lo scopo raccogliere per la ristrutturazione dello Splendor, la compagnia A. Bretti presenta «,, ma non li dimostra» libero adattamento della commedia di Peppina e Titina De Filippi. Il circolo A. Monti di Monastero Bormida propone per la quinta edizione di «Teatroestate» «El prufum d'la calisa» di Nino Aresaca, con la compagnia dell'Erca. Lo spettacolo alle 21,30 in piazza Castello. [r. bo.]

Il principe ranocchio a Tortona

La compagnia Roggero e Rizzi presenta alle 21,30 al anziani di Tortona lo spettacolo con i burattini «Il principe ranocchio». [b. v.]

Film divertenti e drammatici

Inizia a Pomaro Monferrato una rassegna retrospettiva di film umoristici. Alle 21,30 in piazza «I diavoli volanti». Per la rassegna «Cinema Sotto le Stelle» ad Ovada alle 21,30 nel parco Pertini proietta il film drammatico «L'Isola dell'Ingiustizia». [r. bo.]

I vini e i liquori dell'Alsazia

Alle 21, lo Slow Food Arcigola di Ovada al Ristorante «Diana» di Abasse di Ponzone presenta: «Serata con..l'Alsazia nel bicchiere» [r. bo.]

GIRO DA BALLARE

Con il liscio c'è disco

Ballo liscio alla Cometa di Sale stasera, domani e domenica. Sabato e martedì anche disco music. [b. v.]

KURSAL

Finali miss Universo Manuel

Domani sera finale di lady universo al Kursal club di Acqui: si balla il dj Francesco Ittaluga e domenica, nella serata «tuttifrutti», il dj Marco Zanza, c'è anche il ballerino Manuel che partecipa alla trasmissione televisiva «Solletico». [b. v.]

MASTER

Stasera e domani Cucky

Al Master di Bosco Marengo si balla stasera e domani con Cucky; alla domenica c'è anche Gianni Canova. [b. v.]

ARCHIVOLTO

C'è l'«Alternative nights»

Dopo il mercoledì «Divines» all'insegna dell'underground, all'Archivolto di Altavilla ogni venerdì «Alternative night» con i dj Edis, Gianni Callipari e Francesco. Con Alex la musica è funky pop, rap 70-80 e hip nel privé. [b. v.]

In

Si può scegliere fra cinque sale

«Cinque sale per vivere la notte» è il motto del Paradiso In di Castelletto d'Orba: si balla stasera e domani, anche con musica dal vivo. [b. v.]

CLUB HOUSE

attende «grande evento»

Si chiama «Grande evento» il venerdì del Club House di Salice: si alternano in consolle Roberto Delle Donne, Roberto Intrallazzi, Gianni Canova, Edis e Charly. [d. sa.]

MUSIC SYSTEM

La videodiscoteca è mobile

Da stasera domenica funziona Montemagno la videodiscoteca mobile Music system. Domani domenica è al parco dei marchesi di Occimiano con i dj Beppe Benso, Miky M. Groove e Paolo Red. [b. v.]

Si balla con l'orchestra

Da stasera a domenica si balla con orchestra (e non solamente liscio) al Palladium music-hall Acqui. [b. v.]

TORCIDA

Luciano Tirelli e la «Happy»

Ogni sabato, appuntamento fisso con Luciano Tirelli e la sua «happy music» al Blues del Torcida di Castel d'Agogna, a fine luglio. [b. v.]

SUPERSOUND

Videodiscoteca in viaggio

La videodiscoteca viaggiante Supersound funziona da stasera domenica a Ottiglio e a Cerreto (nell'Astigiano). [b. v.]

EX MULINO

Dal privè arabo alla sala indo

Dopo il giovedì «moda shop», la discoteca Villa del Sole (l'ex Mulino) di Borghetto è aperta domani e domenica, spazi che svariano dal privé «arabo» alla sala Indio. [b. v.]

PRIME VISIONI A TORINO

ADUA 280 c. G. Cesare 67, tel. 856.521. **Il club delle baby sitter.** Or.: 20,30; 22,30. Aria condiz.
ADUA 400 c. G. Cesare 67, tel. 856.521. **L'albero di Antonia.** V. M. 14. Or.: 20,30; 22,30.
ALFIERI p. Solferino 2, tel. 562.3800. Riposo.
AMBROSIO MULTISALA c. Vittorio Em il tel. 547.007. *Sala 1.* **Dr. Jekyll & Miss Hyde.** Or.: 16,30; 18,30; 20,30; 22,30. *Sala 2.* **Angus.** Or.: 16,30; 18,30; 20,30; 22,30. *Sala 3.* **Scheggе di paura.** Or.: 17,10; 19,50; 22,30. Aria condiz.
ARLECCHINO c. Sommeiller 22, tel. 58 **Schegge di paura - Primal fear.** Or.: 17,10; 19,50; 22,30. Aria condiz.
CAPITOL v. S. Dalmazzo 24, tel. **Attentato a Praga.** Or.: 15,45; 18; 20,15; 22,30.
CENTRALE v. C. Alberto 27, tel. 540.110. Ore 15 **I soliti sospetti.** Ore 18; 22.30 **Riccardo III.** Ore 20,30 **La puzzle Giorgio.** Aria condizionata.
C. CHAPLIN 1 v. Garibaldi 32/e, tel. 436.0723. Bolle, cartone animato. Or.: 15,40; 17,20; 19; 20,40; 22,20.
C. CHAPLIN 2 via Garibaldi 32/e, tel. 436.0723. **Il mondo alla rovescia.** Or.: 15,45; 18; 20,15; 22,30.
CRISTALLO v. Sotto 5, tel. 650.7100. Chiuso fino al 23 agosto.
DORIA v. Gramsci 9, tel. 542.422. **Martiti imperfetti.** Or.: 15,45; 18; 20,15; 22,30.
ELISEO GRANDE p. Sabotino, tel. 447.5241. **Dead man.** Or.: 16; 18,10; 20,20; 22,30.
ELISEO BLU p. Sabotino, tel. 447.5241. **Sotto gli ulivi.** Or.: 15; 16,10; 20,20; 22,30. Aria cond.
ELISEO ROSSO p. Sabotino, tel. 447.5241. **Un ragazzo, tre ragazze...** Or.: 15; 16,10; 20,20; 22,30. Aria condizionata.
EMPIRE p. V. Veneto 5, tel. 817.1642. **L'esercito delle 12 scimmie.** Or.: 15,30; 17,45; 20; 22,30. Aria condizionata.
ERBA 1 c. Moncalieri 241, tel. 661.54.47. **Riccardo III.** Or.: 20,30; 22,30. Aria condiz.
ERBA 2 c. Moncalieri 241, tel. 661.54.47. **Ferie d'agosto.** Or.: 20,30; 22,30. Aria cond.
ETOILE v. Borgo Leng. v. Roma, tel. 530.353. Chiuso per ferie.
FARO via Po 30, telefono 817.3823. Chiuso per ferie.
FIAMMA c. Trapani 57, tel. 385.2057. Chiuso per ferie.
IDEAL c. Beccaria 8, tel. 521.4316. Chiuso per ferie fino al 23 agosto.
KING v. Po 21, tel. 812.5696. **Le affinità elettive.** Or.: 16,30; 18,30; 20,30; 22,30.
KONG v. S. Teresa 5, tel. 534.514. **Non tutti hanno avuto la fortuna di aver avuto i genitori** . Or.: 16,30; 18,30; 20,30; 22,30. Aria condiz.
LILLIPUT v. XX Settembre 15 bis, t. 537.100. **Gli anni dei ricordi.** Or.: 16; 18,10; 20,20; 22,30.
LUX galleria S. Federico, telefono 541.283. **L'esercito delle scimmie.** Or.: 15,10; 17,35; 20; 22,30.
MASSIMO UNO v. Montebello 8, telefono 817.1048. **I misteri del convento (O convento).** Orario: 16,30; 18,30; 20,30; 22,30. Aria condizionata.
NAZIONALE 1 v. Pomba 7, tel. 812.4173. **I soliti sciuti.** Or.: 15,55; 18; 20,15; 22,30. Aria condizionata.
NAZIONALE 2 v. Pomba 7, t. 812.4173. **Il manuale del giovane avvelenatore.** Or.: 16,30; 18,30; 20,30; 22,30. Aria condiz.
OLIMPIA 1 v. Arsenale 31, tel. 532.448. Ferie.
OLIMPIA 2 v. Arsenale 31, tel. 8. Ferie.
REPOSI v. XX Settembre 15, telefono 531.400. **Killer - Diario di un assassino.** Orario: 16,30; 18,30; 20,30; 22,30.
ROMANO Gall. Subalpina, t. 562.0146. **Difesa ad oltranza.** Or.: 15,30; 18,30; 20,30; 22,30.
STUDIO RITZ v. Acqui 2, tel. 819.0150. Chiuso per ferie fino al 23 agosto.
VITTORIA v. Roma 336, tel. 562.1789. **Lochness.** Or.: 15,45; 18; 20,15; 22,30.

TEATRI A TORINO

TEATRO REGIO. Concerto stasera. Corpo di Palazzo Reale domani e domenica ore 21,30. Orch. e coro del T. Regio diretti da Bruno Campanella. Musiche di Rimskij-Korsakov e Musorgskij-Ravel. Bruno Casoni coro. Posti a L. 20.000. Bigl. 13/18,30 tel. 8815.241/242. 71, tel. .
Campagna abbonamenti stagione 1996/97. Rinnovo abbonamento Arcobaleno. In- casa Teatro 10/13-15/19.

LE TV PRIVATE

Telestar Piemonte

20 — **Tg S.** notiziario
20,30 **La promessa,** tv movie
22,20 **Boomer cane intelligente,** telefilm
23,45 **Playboy** , varietà sexy

Telecupole

18,30 **Le spie,** telefilm
19,27 **Tg4,** informazione
20 — **Solo musica italiana**
20,30 **Tutto tris e tolp**

Telegranda

12 — **Telegiornale**
12,30 **Film e telefilm**
18,30 **Dimensione speciale**
19 — **Telegiornale**
19,30 **Film e telefilm**

Telecity Piemonte

14,55 **Rituals,** soap
15,30 **Telecity per voi,** attualità
17,20 **Una di** telefilm
19 — **Tg 7,** notiziario
20,30 **Incidente** tv movie
22,30 **Wolf,** telefilm
23,15 **Hot spot,** varietà
23,45 **Vacanze istruzioni per l'uso**

Videogruppo

15 — **Il pomeriggio Videogruppo**
19 — **all news**
23 — **auto di**
0,30 **Videonotizie... all news**

Quarta Tv

18 — ra, telenovela
19 — **Tg4**
19,30 **First and Ten**
20,15 **Tg4**
20,30 **Il Goliath attende,** film
— **La più b di vizi privati,** programma sexy
23 — **Super sxp,** programma sexy

Primantenna

19,30 **Tg sera**
20,30 **Le auto della settimana**
21 — **Rubrica**
22,30 **Tg diario del giorno**
22,45 **Super six sport,** sport

15 — **Tg Time notiziario**
18,30 **Controluce**
18,30 **Speciale spettacolo**
18,45 **Made in Italy**
19,20 **Tg Time notiziario**
21,30 **Telesport**
22,20 **Tg Time notiziario**
23,30 **Il castello di Ali Babà,** varietà

— **Film**
19 — **Quinta Rete News**
19,30 **Animali in natura,** documentario
Latitudine film
Sexy, adulti

Telesubalpina

12 — **Il gabbiano,** film
14 — **Cartoni animati**
16,30 **Ai confini della realtà,** telefilm
17,30 **Trapper John,** telefilm
19 — **Vita della Chiesa: «Una settimana con Maria»**
19,25 **Domani celebriamo**
19,30 **Il Regionale,** notiziario

Tsi 9

19,25 **Domani celebriamo**
19,30 **Il Regionale,** notiziario
20 — **Quattro passi in Monf**
20,10 **I mestieri di un tempo**
20,25 **Telegiornale locale**
20,40 **Il gabbiano,** film
,30 **Una vita per la Colombia**
— **Telegiornale locale**

Telecampione

18,30 **Cattà del popolo**
19 — **Cronaca**
21 — **Speciale Matrioska,** partita aperta
22 — **Business News**

G.R.P.

20 — **Voci della città,** rubrica
21 — **L'isola del libro,** rubrica
23,20 **Week end al cinema,** rubrica cinematografica
23,30 **Le auto della settimana**

Canavese

Telegiornale
20,02 **Voglia vivere,** telenovela
20,40 **Due americane** , telefilm
21,43 **delle mele,** telefilm
22,30 **Telegiornale**

Quadrifoglio Odeon Tv

17,45 **Wilma e...**
20 — **Tg**
20,30 **Segreti di famiglia,** film
23,05 **Fantasy**
23,35 **Fratelli di sangue,** film

Rete 7

18,55 **Informasette**
20,40 **Cagliostro,** film
22,15
22,40 **Informasette**
0,30 **Notti magiche**

errori e nei programmi sono causati dalla non tempestiva emittenti.

C'E' SEMPRE UN FILM CHE VALE LA PENA DI VEDERE AL CINEMA
VOLA AL CINEMA
SULLE ALI DELLA FANTASIA
CINEMA E' BELLO SUL GRANDE SCHERMO

PRONTO CHI PARTE?

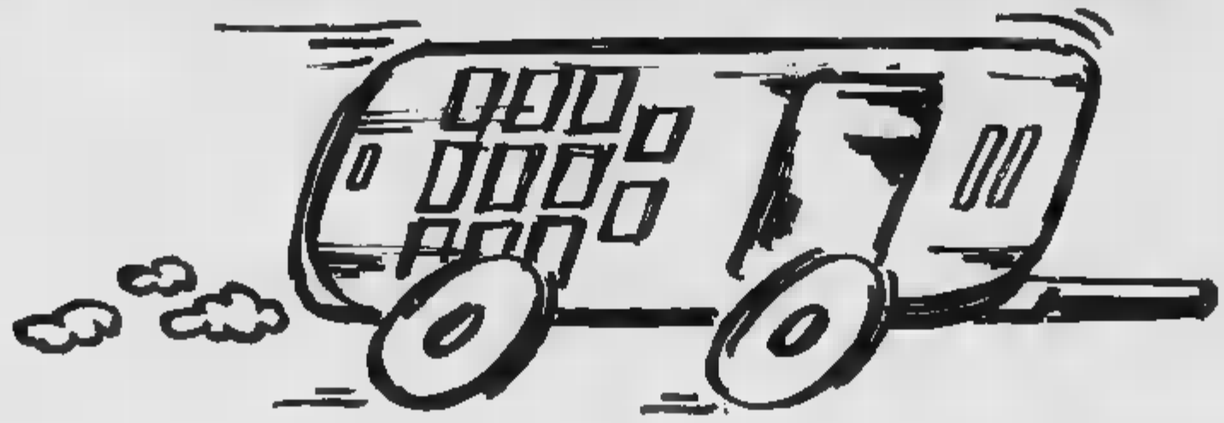

Non partire per le vacanze senza telefonino. Fai prima un salto da VIPIANA.
Scopri un vasto assortimento a prezzi vantaggiosi.
Scegli e... sei subito in linea !!!

ATTIVAZIONE IMMEDIATA tramite VIDEOTERMINALE Telecom Italia Mobile ■ Consulenza sui PIANI TARIFFARI TELECOM: Eurofamily, Eurotime, Europrofessional, Tacs family, Tacs professional ■ Offerte promozionali per utenti Telecom TOP TIM ■ TIM CLUB ■ Consulenza su coperture e ROAMING INTERNAZIONALE ■ Accessoristica ORIGINALE ■ Interfaccia FAX-DATI ■ Carte prepagate READY TO GO.

da Lire 280.000

Qualità a prezzo contenuto.

MAXON MX 21

Antenna retraibile
Batteria 6,0 V NiCad 600 m A/H
Peso: 295 g compreso batteria standard
Tempo conversazione ■ minuti

a Lire 2.390.000

Il massimo nel minimo.

MOTOROLA Star TAC

- Il telefonino più piccolo e più leggero
- Caricabatterie integrato
- Tasto Smart ■ Funzione VibraCall
- Tasto Turbo Dial per numeri frequenti

SummerTIM. Parlate ■ non pagate.

Per i primi 3 mesi a partire dal mese successivo alla sottoscrizione dell'abbonamento, TIM offre a tutti i nuovi abbonati GSM fino ■ 50.000 lire al mese di bonus per Eurofamily ■ Eurotime ■ fino a 70.000 lire al mese per Europrofessional.

VIPIANA GRUPPO GET

ELETTRODOMESTICI • VIDEO • HIFI

ALESSANDRIA • CASALE M.TO • NOVARA ■ VERCELLI ■ VILLANOVA M.TO

Calciomercato: possibile accordo per il ritorno di Melchiori a Casale

A Valenza 2 calciatori d'oro

Paolini e Spelta alla «corte» di Omodeo

ALESSANDRIA. Affari col gontagocce al mercatino calcistico alessandrino che ogni mercoledì richiama gli operatori del settore all'hotel «Alli due buoi rossi». Tuttavia, le presenze continuano a essere numerose e molte trattative andranno in porto prima della scadenza dei trasferimenti (30 settembre). Esaurita - il 12 luglio - la prima fase del passaggio dei giovani dalle società professionistiche a quelle dilettantistiche: si riaprirà il 5 agosto per proseguire sino al 31 gennaio '77.

Tiene banco la **Valenzana** che, in attesa del ripescaggio, sta conducendo un'ottima campagna acquisti. Anche se nulla trapela, patron Omodeo si è già assicurato le prestazione di Agostino Spelta, 29 anni, bomber dello Sparta Novara (D) e dello stopper Fabio Paolini, 28 anni, del Pavia (C2), vincendo la concorrenza del Casale. Ora, ha allacciato con il procuratore Beppe Guala una trattativa per il centrocampista Conti, del Torres. Intanto, tra i giocatori più richiesti, c'è Enrico Signoroni, ma mister Bui l'ha dichiarato «incedibile».

In serie D, Guala conferma le trattative del Casale per Cimadon (Tempio) e Melchiori (Lecce e Modena). Quest'ultima soprattutto sembra destinata ad andare in porto perché il giocatore ora abita a Casale. Tre le cessioni decise: Riberto dovrebbe finire al Villaggio Lamarmora, Valentino al Chivasso e Luongo alla Mezzanese.

Ad **Acqui** (Eccellenza), dopo il salvataggio societario, favorito dall'appoggio finanziario del Comune (l'accordo sarà perfezionato oggi), i dirigenti stanno moltiplicando i loro sforzi per mettere a punto una squadra competitiva. Continua la trattativa con la Novese per la punta Petrini, mentre si cerca un centrocampista e un fluidificante di sinistra, che potrebbero arrivare dalla Sampdoria. E' vicino lo scambio Molinari-Domenghini con il Sabarna. La società serravallese, dopo la riconferma di mister Casone, ha concluso il primo importante acquisto: è il difensore Alessandro Coco, ex Parma e Tempio. Ceduto invece, alla Sammargheritese il portiere Alberto Crivelli, classe 1976.

La **Novese** ha richiesto al procuratore Mino Armienti, il libero Paolo Parodi, classe 1975, della scuola Samp. In Promozione le novità vengono dal **Monferrato** che ha fatto poker: dopo Pace (Valenzana) e Gozzoli (Novese), sono arrivati lo stopper Capelli, 31 anni, del Sarezzano e la punta Dameri (Comollo). Anche la **Fulvius** ha aggiunto al difensore Mirabelli (Pontecurone) il giovane centrocampista Sacchi dall'Alessandria.

● Finali dei tornei «Necchi» e «Cavalli» questa sera alle 21 nei campi del Centro comunale Cristo (Alessandria) e a Campanone (San Salvatore).

Rodolfo Castellaro

Enrico Signoroni (foto) è molto richiesto, ma la Valenzana mira a confermarlo

Si corre domenica la quinta edizione del trofeo organizzato dall'Anpi

Bassignana: in volata gli Allievi

Nuovi successi a Vado, Pontedecimo e Cameri

BASSIGNANA. Si corre domenica il «5° Trofeo Comune di Bassignana», una gara già entrata nella tradizione come una delle più accese e avvincenti della categoria Allievi. Si parte alle 15 per affrontare dapprima i 5 giri del circuito Bassignana-Mugarone, poi Rivarone, Montecastello, Pietramarazzi, Valle San Bartolomeo, Pecetto, Pellizzari, Bassignana, per un totale di 70 chilometri. Lo striscione d'arrivo, previsto per le 17, è in via San Paolo. La manifestazione è organizzata, con la solita competenza, dall'Anpi sport Valenza, che mette a disposizione il direttore di corsa Danilo Massocchi e il condirettore Marco Gobbi. Il presidente di giuria è Massone, coadiuvato da Ragno e Massa.

Intanto, le imprese dei giovani ciclisti valenzani continuano a ripetersi con regolarità. A Vado Ligure, nella seconda prova del «Challange Olmo», Marco Depetris ha fatto il vuoto nella categoria G5, precedendo il compagno di squadra Davide Vuto. Bravi anche Davide Cabella, secondo nella G2 e Stefano Davite, quinto nella G4.

Marco Depetris ha fatto il bis a Pontedecimo, raggiungendo l'undicesimo alloro stagionale. Il resto della squadra era di scena a Bagnaria e Davide Vuto si è imposto nella G5. Davide Cabella si è classificato secondo (G2); Aldo Cannizzaro, terzo (G1); Michela Massocchi, quinta (G2); Stefano Davite, quinto e Francesco Massocchi, sesto (G4); quinto e sesto posto infine, per Andrea Polastri e Camillo Cassullo nella G1. Il trofeo per società è stato appannaggio del club valenzano.

Anche a Cameri, dov'erano di scena gli Esordienti, il trofeo non è sfuggito, grazie alla piazza d'onore conquistata da Matteo Depetris e al quarto posto di Andrea Pascali. **[r. c.]**

Intensa attività agonistica in provincia

La lista dei convocati. Lunedì l'incontro con i tifosi

Grigi: 23 in partenza per il ritiro di Pianfei

ALESSANDRIA. C'è attesa tra gli sportivi per l'Alessandria edizione '96-'97. E gli Ultras sono, come sempre, al primo posto. «Invitiamo i tifosi - è il messaggio del direttivo - a presenziare, lunedì pomeriggio alle 18,30, all'incontro con dirigenti, allenatore e giocatori. Intanto, desideriamo ringraziare il presidente Gino Amisano per quanto ha fatto e sta facendo per i grigi».

Per l'appuntamento del 1° luglio, allo stadio «Moccagatta», sono stati convocati 23 giocatori che, comunque, arriveranno in città nella tarda serata di domenica. Lunedì è in programma visite mediche e test. Ecco i nomi dei diciotto calciatori che costituiscono la «rosa». I confermati Avallone, Carletti, Ferrarese, Fontana, Fresta, Giraldi, Livon, Lizzani, Mariotto, Memmo, Notaristefano, Giovanni Rossi e Toccafondi e i cinque neo acquisti estivi: il portiere Lazzarini, il difensore Bellini, il fluidificante Bertoni, l'attaccante Califano e l'ala-interno Della Morte.

In aggiunta, 5 giocatori della Berretti: Castagnone, Salierno, Scaglia, Demartini e Cappella. La partenza per il ritiro di Pianfei, nel Cuneese, località scelta per la seconda stagione consecutiva, avrà luogo nella mattinata di martedì 23 luglio.

Tre le amichevoli già definite e ufficiali. Tutte saranno disputate in notturna, con inizio alle 20,30, sul rinnovato tappeto erboso dello stadio Moccagatta: sabato 3 agosto, appuntamento, come d'abitudine, contro il Genoa, domenica 18 con il Verona, salito a giugno in A, e tre giorni dopo contro il Bologna, altra squadra neopromossa nella massima serie.

«Stiamo ancora cercando, d'intesa con mister Enzo Ferrari - dice il consulente sportivo Renzo Melani - di fissare una o due amichevoli nel periodo compreso tra il 4 e il 17 agosto. Nell'ultima decade del prossimo mese saremo già in piena attività ufficiale: il 24 e il 28, infatti si giocherà in Coppa Italia, mentre il 1° settembre scatterà il campionato».

Roberto Gelato

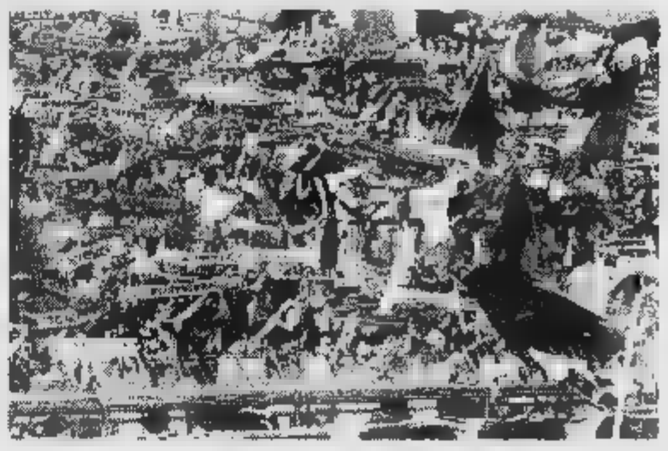

Gli Ultras ringraziano il presidente Amisano per quanto sta facendo per i grigi

TAMBURELLO

Oggi la presentazione, domani la prima sfida

Cremolino, festa finale per il torneo dei Castelli

GRILLANO D'OVADA. Questa sera Grillano è in festa - con la frazione di Ovada - partecipano all'iniziativa un po' tutti i paesi dell'Alto Monferrato, perché al centro dell'attenzione, ancora una volta, è il tamburello che conta tanti tifosi in zona.

E' in programma la cerimonia di presentazione delle sei squadre che - rimaste in gara dopo la «regular season» disputata sui vari campi - daranno vita, da domani sera fino al 4 agosto, proprio sul campo di Grillano, alla fase finale del Torneo dei Castelli per l'assegnazione del 16° trofeo «Padre Tarcisio Boccaccio».

La famiglia Boccaccio ha ideato questa iniziativa per ricordare un congiunto che ha saputo vivere intensamente il rapporto con i giovani e con lo sport. Negli anni, la competizione, è divenuta sempre più un'attrattiva durante il periodo estivo, grazie anche alla perfetta organizzazione.

Stasera non mancherà l'accensione della fiaccola, da parte della squadra di Francavilla, che ha vinto l'edizione '95 del torneo, mentre ogni squadra finalista sfilerà affiancata dalla formazione giovanile per confermare la continuità che lo sport del tamburello vuole avere. I festeggiamenti non sono solo sportivi: è infatti anche previsto il concerto della banda musicale «Reborà» di Ovada, diretta da G. B. Olivieri.

Da domani, le sei finaliste gareggeranno in due gironi; per il prossimo 4 agosto è prevista la disputa della finalissima.

Il primo girone comprende Castelferro, Italvalv Basaluzzo e Tagliolo, il secondo Cremolino, Basaluzzo e Grillano. Per la partita di esordio, domani sera, si affronteranno Italvalv e Castelferro, mentre domenica sarà la volta di Basaluzzo-Cremolino. **[r. bo.]**

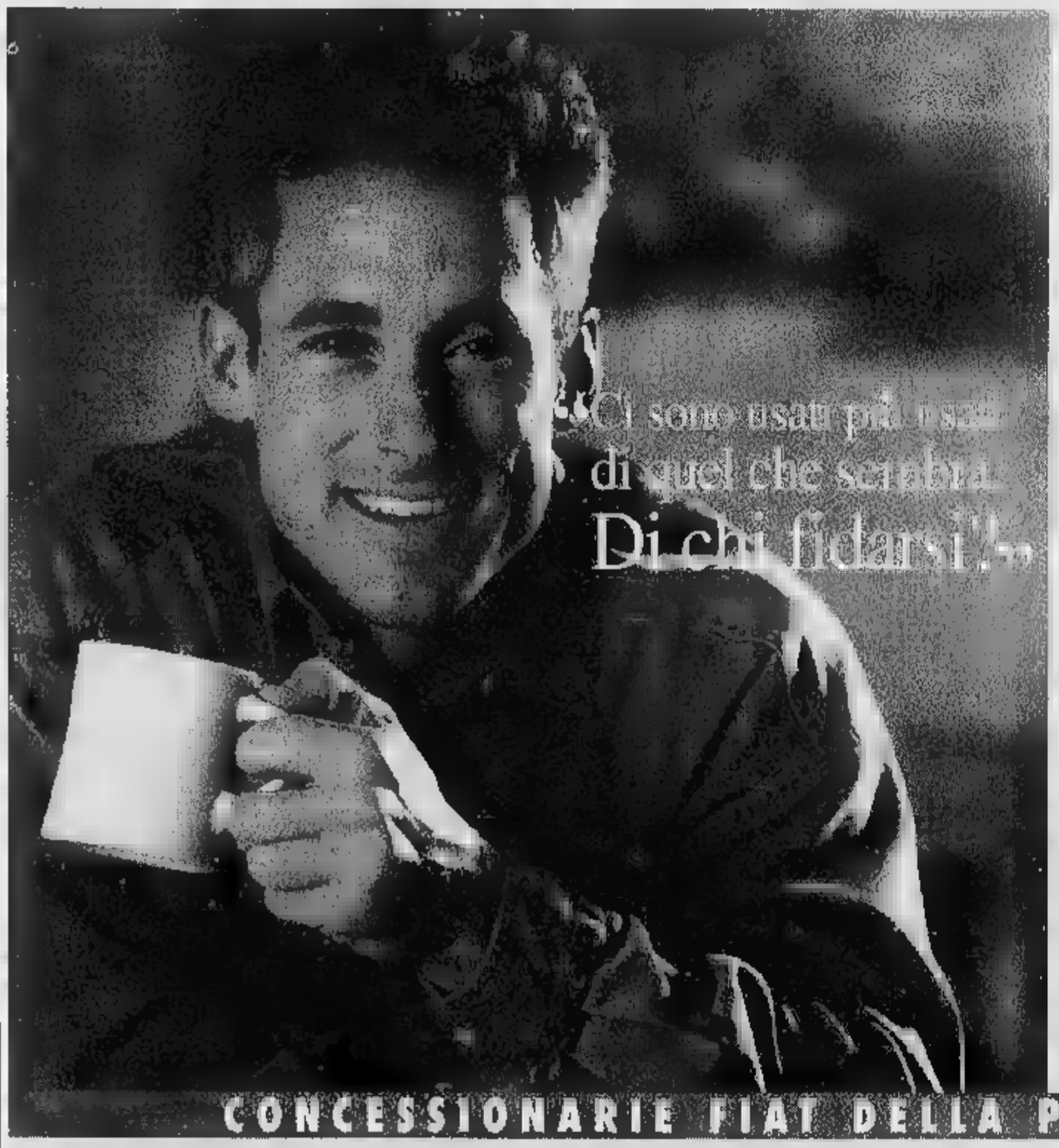

L'USATO DELLE CONCESSIONARIE FIAT
L'USATO DI CUI FIDARSI.

Il più grande problema di chi cerca un'auto usata è proprio trovare qualcuno di cui potersi fidare. Qualcuno che possa dare delle garanzie sul numero di chilometri percorsi e sullo stato di salute dell'auto. Per questo potete scegliere l'usato delle Concessionarie Fiat in tutta sicurezza. Le Concessionarie Fiat, prime in Italia per numero di auto usate vendute, garantiscono la massima trasparenza e la massima disponibilità di marche, età e prezzi. In più, nelle Concessionarie Fiat trovate una selezione speciale di auto, garantite dal marchio "Sistema usato sicuro": auto con meno di 6 anni di vita, garantite per 12 mesi come il nuovo. Massima fiducia ma anche massima convenienza: nelle Concessionarie Fiat c'è un'offerta davvero straordinaria: su tutto l'usato ci sono fino a 10 milioni di finanziamento, in 18 mesi e a interessi zero. Scegliete l'usato che più vi piace: nelle Concessionarie Fiat, la qualità ha un prezzo comodo!

Sistema Usato Sicuro

FINANZIAMENTO L.10.000.000 IN 18 MESI A TASSO ZERO.

Esempio di finanziamento a tasso 0%. Importo da finanziare: L. 10.000.000. Numero rate: 18. Importo rata mensile: L. 555.560. Scadenza prima rata: 35gg. Spesa pratica: L. 250.000. T.A.N.: 0% - T.A.E.G.: 3,20%. L'offerta è valida fino a fine mese.

CONCESSIONARIE FIAT DELLA PROVINCIA DI ALESSANDRIA

VISAUTO TORTONA ■ **MANDRINI** VALENZA ■ **GRIGNOLIO AUTO** ALESSANDRIA
CAVANNA AUTO ALESSANDRIA • **CAVANNA** OVADA ■ **SAMA** NOVI LIGURE • **GRIGNOLIO E C.** CASALE MONFERRATO

SPAZIO AFFARI

LAVORO DOMANDA 4

TECNICI

[redacted] industriale [redacted] pluriennale esperienza rapporti aziende straniere, interfaccia tecnica sviluppo/assistenza settore meccanica ottimo inglese, disponibile viaggi offresi. Tel. 403.3388.

P[redacted]

SIGNORA esperta organizzazione acquisti/vendite magazzino accelera, offre consulenza ad aziende medio/piccole. Scrivere: Publikompass 2052 - 10100 Torino.

IMMOBILIARE VENDITA 5

TORINO CITTA'

A.A. AVOGADRO via 1° piano 150 mq libero bello stabile buone condizioni. Trattative solo con privati. Tel. 011 589.1304.

AFFARE centro storico via Milano progetto Juvarra piano nobile mq 500 bingressi predisposto 3 alloggi abitazione/ufficio L. 1.800[redacted] mq. [redacted] 749.3309.

CASETTA indipendente zona piazza Rivoli [redacted] 3 camere cucina biservizi studio [redacted] taverna giardino box 2 auto. Trattativa riservata. Tel. [redacted].

CENTRO
via S. [redacted] in casa del '700 libero [redacted] 2 camere cucina bagno. [redacted] Crocetta 581.8339.

CORSO Giulio Cesare libero camera grande cucina [redacted] vendo a L. 70 milioni. Tel 384.491 - 0330 385.333.

[redacted] Quintino Sella palazzina 4 alloggi indipendenti giardino 2 box auto [redacted] anche frazionata. Tel. [redacted].

PARELLA
via [redacted] libero ampio luminoso 2 camere tinello cucinino bagno. [redacted] betti Parella 756.685.

PIAZZA RESPIGHI
pressi via Bollo libero ingresso salone 2 camere cucina 2 bagni. Gabetti Giulio Cesare 248.1563.

PIAZZA S. RITA
pressi terzo piano ingresso due camere tinello cucinino bagno ripostiglio. Gabetti [redacted] 54.229.

S. PAOLO
via Pagno libero ben tenuto camera tinello angolo cottura bagno cantina. Gabetti Viberti 335.8763.

[redacted] CE[redacted]O
societa' vende liberi, appartamento mq 110 riscaldamento autonomo e climatizzazione negozio mq 210 e 2 vetrine. Tel. 436.2509.

VIA ROMA
via Amendola 10 vendonsi ultimi signorili appartamenti, uffici e [redacted] ale ristrutturati a L. 4 milioni 2[redacted] mila al mq. Tel. [redacted].

ZONA piazza [redacted] recente libero 2 camere tinello cucinino L. 210 milioni. Usav 771.2770.

TORINO PROVINCIA

A Candiolo impresa vende in costruzione ultimi 2 alloggi con mansarda, scelta materiali, termoautonomi. Tel. 962.5977.

BARDONECCHIA Les Arnauds impresa vende alloggi. Ore [redacted]. Sivi 011 581.1137.

CHIERI alloggi/bicostelli '400, due camere cucina camino bagno lavanderia [redacted] giardino L. 180 milioni. Il Vicolo 947.8865.

[redacted]**LLINA** Revigliasco salone 3 camere cucina 2 bagni terrazzo, grande tavernetta, giardino, box. De Sario 819.2200.

[redacted]
[redacted] a [redacted] 3 camere cucina 3 bagni box taverna giardino pronta consegna ottimamente rifinite L. 358 milioni. Gabetti 57.67.

GIAVENO alloggi centrali nuovi da 85 a 120 mq ottima costruzione possibilità garage. Tel. 937.8227.

GRAVERE Valdisogno Susa 2 appartamenti attigui camera cucina ingresso bagno cantina posto auto. Tel. 011 335.8254 ore serali.

MONCALIERI pressi [redacted] Castello 2° piano ingresso 3 camere cucina bagno ripostiglio. Selima 889.5767.

ORBASSANO libero 2 camere, tinello, mq 80, L. 180 milioni, 2° piano con ascensore. Tel. 953.2196.

[redacted]
zona Eremo villa panoramica volendo trifamiliare complessivi mq 430 circa. Gabetti Crimea 660.4240.

[redacted] affare, 3 camere, ingresso, cucinino, mq 95, ristrutturato. Telefonare 853.4809.

[redacted] via [redacted], nuovo in paramano 2 camere, cucina, ingresso su soggiorno, L. 230 milioni dilazionabili, box doppio. Telefonare 953.2198.

SAUZE D'OULX ampio living cuc[redacted] caminetto 2 camere giardinetto [redacted] box. Tel. 337.758 - 0337 201.798.

SESTRIERE privato vende fronte piste alloggio 70 mq box cantina ultimo piano. Telefonare ore ufficio 0121 322.852.

S. MAURO impresa prenota alloggi varie metrature finiture signorili giardino zona comoda tutti servizi. Tel. 898.6213.

ZONA Aeronautica camera e cucina L. [redacted] milioni, box, ingresso ballatoio interno ristrutturato. Tel. 853.4809.

VALLE D'A[redacted]TA

[redacted] Saxe in palazzina signorile panoramici appartamenti varie metrature posti auto coperti. Vero affare. Telefonare 0165 842.395.

LIGURIA

A[redacted]IO a 5 ml mare [redacted] mare arredato trilocale con bagno. L. 370 milioni. Imm. Vista Mare 0336 256.223.

ALASSIO [redacted] Coscia 30 [redacted] mare alloggio ultimo piano perfette condizioni quadrilocale vista mare termoautonomo. L. 370 milioni. Tel. 0182 52.499.

ALASSIO impresa vende senza provvigioni 50 ml mare 2/3 locali con boxes consegna [redacted] '97 prezzi interessantissimi dilazioni permute. Tel. 019 626.292.

ALBENGA immobiliare Ligure vendo bilo[redacted] da L. 200 milioni stesso stabile in zona residenziale. Tel. 0182 50.573.

ALBENGA impresa Colema costruisce e vende direttamente nuovi bi/trilocali sul mare, ampi terrazzi, termoautonomi, possibilità mutuo. Tel. 0182 542.121.

ALBENGA primo entroterra grande appartamento con 2 terrazzi termo autonomo L. 260 milioni. Italgest 0184 449.072.

ANDORA mare [redacted] appartamento terrazzo giardino termoautonomo recente. L. 215 milioni. Italgest 0184 449.072.

BORGHETTO affare L. 165 milioni ampio bilocale comodo spiagge ingresso soggiorno cucinino camera servizi ampia balconata posto auto. Tel. 0182 972.597.

BORGHETTO lussuosa porzione di casa indipendente vista [redacted] terrazzo L. 260 milioni. Italgest 0184 449.072.

BORGIO VEREZZI perfetto angolo cottura soggiorno camera bagno balcone vista mare. L. 270 milioni. Tel. 019 528.302.

CERIALE a L. 127 milioni signorile soggiorno cucinino servizi ampia terrazza vista mare e cantina ben arredato consegna [redacted]. Tel. 0182 992.599.

DUE CUORI, UNA CAPANNA E...

Nel nuovo [redacted] di Dossier Salute, [redacted] viaggio pieno di sorprese alla ricerca [redacted] tutto quanto serve per essere una coppia sempre più felice. Perché un rapporto che funziona [redacted] garanzia di benessere...

- ❑ IL PARTNER GIUSTO: [redacted] trovarlo e [redacted] tenerlo stretto
- ❑ RITMI DI COPPIA: le strategie per stare bene insieme
- ❑ OLTRE GLI OSTACOLI: tutti i modi per superare le difficoltà
- ❑ SESSO: [redacted] raggiungere un'intesa perfetta

IN PIU': 5 TEST ESCLUSIVI PER SCOPRIRE SE SI E' SULLA STRADA GIUSTA

GRATIS I CORSI PER DARE IL MASSIMO IN AMORE

CERIALE immobiliare Ligure v[redacted] bilocale L. 150 milioni. Vero affare. Telefonare 0182 50.573.

LAIGUEGLIA centro [redacted] 50 ml mare ristrutturato 4 vani [redacted] bingressi divisione predisposta bilocali. Tel. 011 335.8254 ore serali.

LAIGUEGLIA vendesi in casa a schiera 3 camere soggiorno cucina terrazzo vista golfo e garage. Tel. [redacted]56.414.

[redacted] impresa vende senza provvigioni 100 ml mare 2/3/4 locali consegna Pasqua '97 a partire da L. 200 milioni. Telefonare allo 019 626.292.

NUOVA LIGURIA
a partire [redacted]
[redacted] MILIONI
vi proponiamo di conoscere Bardineto 750 slm a 20 km da Loano appartamenti dal mono al trilocale, per vivere in estate serate lontano dalla calura costiera. Progetto Casa 019 675.745

OSPEDALETTI pronti lavori giardino privato fronte mare vendo/permuto assumendo vostro in centro in loco e non. Impresa [redacted].

PIETR[redacted] [redacted] bilocale in villetta [redacted] autonomo posto auto terrazzi vista [redacted] L. 210 milioni. Archivolto 019 624.252.

PIETRA LIGURE centro storico da ristrutturare 2 gr[redacted] terrazzi cucina salotto 3 camere. L. 320 milioni. [redacted] 626.302.

[redacted] **LIGURE** [redacted] stupendo [redacted] ml centro vista mare appartamento [redacted] 110. L. 495 milioni, Tel. 019 626.302.

SANREMO Foce, attico, sala, camera, cucina, bagno, terrazzo. Telefonare 0184 678 377.tel. 0184

ITALIA

[redacted] sul mare scontatissime affittansi ultime villette disponibili garantendo biglietto traghetto con auto. Telefonare 0182 21.456 anch[redacted].

[redacted] sul mare vero affare [redacted] appartamento con formula 'pego [redacted]'. Tel. 0182 21.456 anche festivi.

SARDEGNA villino signorile immerso parco, [redacted], porticato, [redacted], mare incantevole, [redacted] bianca, servizi [redacted] mezzi pubblici. Occasione L. 10 milioni contanti L. 59 milioni [redacted]. Vallodoria 035 320.741.

COSTA AZZURRA

A Mentone stupendi bi/trilocali 1000 mt mare impresa Icomar vende direttamente a partire da L. 142 milioni. Tel. 0033 93 353.519 - 011 825.[redacted] - 0182 [redacted].

[redacted] **AZZURRA** Mentone; optate per un residence di prestigio, nel cuore della città a 50 ml dalle spiagge. Il vostro bilocale a partire da FF. 610.000. Tel. 0033 92 101.102.

COSTA AZZURRA Nizza, [redacted] Sud, meravigliose vista mare, abitabile subito, bi[redacted], ammobiliato, parking, piscina, di fronte alla spiaggia e al porto. Da FF. 450.000 tutto compreso. Tel. 0033 93 556.493.

COSTA [redacted] Nizza. [redacted] appartamenti, dallo a 3 vani a 3 minuti dal mare. Video sorveglianza integrata 24 ore su 24. Abitabili immediatamente. Tel. 0033 93 920.992 - fax [redacted] 93 [redacted] (si parla italiano).

GOLFE JUAN lussuosi appartamenti in residence con piscina arredati da L. 142 milioni. Italgest 0184 449.072.

MENTONE Europa via Verdun 1 tel. [redacted] in stabile invia per [redacted] lozione alloggi da L. [redacted].

MENTONE Garavan in complesso in costruzione [redacted] villette vista mare da L. 340 milioni. Italgest 0184 449.072.

[redacted] Prestige [redacted] 9325.0060 0793.0920 vende in esclusiva palazzina splendido appartamento in passino [redacted] mare vicino al Principato.

[redacted] francese Mentone centro, [redacted] al mare, causa salute, vendesi 8 [redacted] locali ammobiliati con tutti i comforts sia muri che beni immobili. Tel. e fax 0033 93 885.362.

[redacted]**ONE** 20 mt mare ottimo appartamento con terrazzo termoautonomo L. 142 milioni. Italgest 0184 449.072.

[redacted] Nizza a 10 minuti dal [redacted] stupenda villa ristrutturata, grande soggiorno - [redacted], [redacted] un terreno di [redacted] mq sistemato, box parcheggi, FF 4.750.000. Spese notarili [redacted]. Telefonare 0033 9384.3697.

LOCALI UFFICI CAPANNONI

CAPANNONE
da ultimare mq 4800 con mq 1200 uffici, divisibile, vendesi/affittasi. Fronte autostrada To/Sv tra Carmagnola e Marene. Tel. 0172 471.111.

[redacted] 4000 mq [redacted] ampio piazzale asfaltato recintato adatto a qualsiasi attività sito in provincia di Alessandria vicinanze Casale vendi[redacted]. T[redacted] nare 011 437.1483.

TERRENI

ARCASE studio immobiliare [redacted] terreno edificabile in posizione di prestigio in Torino. Telefonare 504.333.

ARCASE studio immobiliare vende terreno edificabile [redacted] di prestigio in Chieri. Telefonare 504.333.

IMMOBILIARE ACQUISTO 6

TORINO CI[redacted]

AL giusto prezzo [redacted] in [redacted] 2/4 vani garantito pagamento contanti. No perditempo. Signor Lorenzoni 817.8000.

PER impiegata comunale r[redacted] alloggio 60/80 mq Torino Ovest max L. 180 milioni. Personalcasa 771.6507.

AFFITTI OFFERTE 7

TORINO CITTA'

ASSIAMO accoglienti al[redacted] arredati varie metrature stabile recente casa comoda centro affitta Rubicio Immobili 751.626.

AFFITTO appartamento finemente arredato zona limitrofa al centro solo trattativa con privati. Amministratore 434.3226.

VILLA uni/bifamiliare ristrutturata collina di Torino affitto da L. 2.200.000 a L. 5 milioni. Agenzia Abit 669.8901.

LIGURIA

PIETRA LIGURE affittasi [redacted] vicino al mare anche quindicina. Edinord 019 616.994.

[redacted]

ABRUZZO affitto a settimane appartamenti arredati in complesso mare Sivi Marina. Edilsangro 0884 945.050.

AI Lidi ferraresi affitto luglio agosto villette appartamenti da L. 400 mila settimanali Vear Vacanze. Tel. 0533 379.418.

A Rimini affittiamo appartamenti estivi vario dimensioni anche settimanalmente. Geomeira Ponziano. Tel. 0541 307.096.

[redacted] villette appartamenti fronte mare l, 11 mila al giorno. Prenotare subito. Agenzia Sabina 0431 439.515.

MARINA DI PIETRASANTA
ville od appartamenti con pulizia bisettimanale, convenzionato spiaggia. Affittasi settimanalmente e mensilmente. Bellagien tel. 0584 20.984. Segreteria tel. 0584 782.720.

[redacted] incredibile sul [redacted] nunce [redacted] biglietti auto affitto villette: luglio 7 giorni L. 1 milione, 14 giorni L. 1.400.000 settembre 7 giorni L. 550 mila 14 giorni [redacted] mila. Prezzi interessanti agosto. Tel. [redacted] 21.456 anche festivi.

LOCALI UFFICI CAPANNONI

AFFITTO corso S[redacted]topoli 314 magazzino seminterrato con uffici ingresso vetrina sul corso mq 400. Tel. 771.2770.

SETTIMO zona industriale mq 700 con ufficio e servizi. Centro Immobiliare 897.0248.

SETTIMO zona [redacted] palazzina uffici mq 350 su 3 piani. [redacted] 897.0248.

AFFITTI DOMANDE 8

TORINO CITTA'

CAUSA vincita concorso gruppo funzionari statali cerca alloggi zone decorose. C.A. 0335 229.495 - [redacted].

[redacted]**ISTA** estero cerca villa o appartamento zona signorile. Trattative riservate. C.A. ready to go tel. 0338 802.0113.

GIOVANE medico [redacted] appartamento uso abitazione Torino o cintura causa trasferimento. Tel. 0330 803.161.

AUTOVEICOLI 9

ACQUISTA autovetture di ogni tipo, [redacted]sima valutazione. Autosalone D'Elia, corso Orbassano 241, telefono 351.328.

ACQUISTA autovetture massima valutazione, pagamento contanti. Via S. Ottavio 32, [redacted]. Tel. 011 817.7242, zona Mole.

ACQUISTA autovetture usate massima valutazione pagamento contanti corso Monte Grappa 24 B. Tel. 011 776.1898 Torino.

[redacted] acquista [redacted] fuoristrada furgoni vetture immediato pa[redacted]mento contanti. Corso Umbria 35. Tel. 465.[redacted].

AUTO[redacted]ORTONA acquista vetture di ogni tipo massima valutazione serietà. Corso Tortona 8, tel. 011 817.1643 - 885.664.

CONCESSIONARIA Mercedes Benz vendo 500 E Limited 1995 - Ferrari 512 TR 1992 km 10000 - E 220 D Elegance 2 mesi di vita. Tel. 0171 410.777.

CON voltura immediata acquistiamo autoveicoli. Aragonauto corso Dante 44 Torino. Tel. 011 696.4713 - 696.4714.

VIAGGI E VACANZE 10

ALBERGHI PENSIONI RESIDENCES

ALASSIO albergo Bruner 0182 643.241 vi[redacted] mare cucina genuina, cortesia, tranquillità, sala, bar tv.

ALTITUDINE mt 500 zona montana hotel offre salubre soggiorno.Telefonare 0124 808.030.

CATTOLICA Hotel Confort. Telefonare allo 0541 960.103 vicinissimo mare, moderno, camere servizi telefono, cucina casalinga. Luglio L. 49 mila/53 mila, sconto famiglie 50%. Agosto L. 56 mila/76 mila.

DIANO [redacted] Hotel Metropol *** 0183 495.545 giardino con piscina, parcheggio privato camere con [redacted] telefono tv. Sconti per bambini.

[redacted] Hotel Savano *** spiaggia privata a 70 mt, piscina, parcheggio, camere con tutti comforts, animazioni, buffet, menù 12 [redacted]. Specialità famiglie. Tel. 0183 403.014.

DIANO MARINA Hotel 2 Torri 0183 495.170 a 50 mt mare, scelto menù, trattamento familiare, sconti bambini.

FERIE in montagna? Hotel Reale Balme (To) familiare, servizi interni, 1500 mt. Tel. 0123 82.919.

[redacted] albergo Londra *** 0[redacted] vicinissimo mare, camere servizi, telefono, tv, scelta menù, colazione a buffet, parcheggio, luglio L. 70 mila.

RICCIONE hotel Annalisa *** tel. 0541 641.736 vicinissimo mare, parcheggio, solarium, climatizzato, camere tv, frigo [redacted], colazione, verdure; buffet specialità pesce. Pensione completa L. 65 mila/65 mila/85 mila.

RICCIONE hotel [redacted] tel. 0541 647.340 centrale tutte camere telefono televisione salone climatizzato colazione e verdure a buffet.

RIMINI Hotel Della [redacted] mt mare, parcheggio, luglio L. 52 mila, agosto L. 70 mila/49 mila. Tel. 0541 381.719.

RIMINI Miramare Hotel Mediterraneo, telefonare allo 0541 372.105 - 30 mt mare camere Tv, cassaforte, telefono, [redacted], balcone, sala climatizzata, [redacted] parcheggio garage. Scelta menù specialità pesce. Luglio L. 57 mila/60 mila. Specialissimo 27/7 - 3/8 L. 399 mila.

VARI 11

A.A. GIOIELLERIA M.C. [redacted] acquista oro, argenteria, monete, gioielli, massimi prezzi. Corso Peschiera 163, Torino.

[redacted] **GIOIELLI** compra oro argenteria monete preziosi francobolli valutando massimo. Tel. 323.902 via Tripoli 65.

A.BELLISSIMA pelliccia visone selvaggio, [redacted] visone azzurro, giacca volpe argentata, pelliccia lontra g[redacted] yal giacca leopardo vendo. [redacted] 530.977.

A. OREFICERIA Ge.Ma acquista oro argenteria monete preziosi alte valutazioni. Via Madama Cristina 42. Tel. 650.2212.

ANTICHITA' acquisto mobili antichi quadri soprammobili arredamenti completi sgomberi serietà. Tel. 0175 248.502.

SHELL REGALA PASSIONE FERRARI.

Shell Premium Club presenta i suoi nuovi regali, una collezione di abbigliamento [redacted] accessori per chi [redacted] rosse. Puoi scegliere tra giaccone, zainetto, T-Shirt, felpa, cappellino, pista Polistil e modellino Ferrari F1 in scala 1/20.

Per averli basta fare benzina o acquistare l'olio nelle stazioni di servizio Shell [redacted] raccogliere i punti Premium Club. Non aspettare, l'offerta è valida fino al 31/1/97.

PREMIUM CLUB

Presso gli impianti che aderiscono all'iniziativa.

STIEVANI

IRRIPETIBILE !!

TELEFONI E CELLULARI A PREZZI PAZZI

Estate verde Omnitel

attivazione gratuita
su tutti
gli abbonamenti e telefoni
GSM Omnitel by Motorola
Fino al 15 settembre

£ 590.000
Omnitel
International 6200
by Motorola

(FINO ESAURIMENTO SCORTE)

LA NUOVA OPZIONE YOU & ME
potete scegliere un numero Omnitel (esclusa trasmissione dati e fax) e chiamarlo sempre al costo più basso del vostro abbonamento.

IL NUOVO ABBONAMENTO LIBERO:
il primo abbonamento GSM canone mensile completamente gratuito.

TELEFONI CELLULARI GSM OMNITEL BY MOTOROLA A PREZZI SCONTATISSIMI
per acquisti insieme all'abbonamento

RIVENDITORE AUTORIZZATO
omnitel telecomunicazioni cellulari

Solo STIEVANI può tanto!

QUART (Ao) - Reg. Amerique 103 - Stat. 26

STUDIO IMAGO/VIDEOBOOK

MUSEO REGIONALE DI SCIENZE NATURALI
ST. PIERRE
Tel. 0165 903.485

LA STAMPA
VALLE D'AOSTA

Un panorama incantevole della Valle d'Aosta e tanta ricchezza dell'ambiente vegetale, animale e minerale - Venite ad ammirarli
Aperto tutti i giorni
VISITA 9-19 continuato

Venerdì 19 Luglio 1996 *n° 41*
Redazione: Piazza Chanoux 28, telefono 23.11.81

Il procuratore che indaga sull'incidente del Bianco parla di norme lacunose

Funivie, i controlli sott'accusa

Il magistrato Marilinda Mineccia è andata a Roma al ministero dei Trasporti dove hanno condiviso la sua analisi. Causa della sciagura di Valtournenche è invece «l'imprudenza»

AOSTA. La legge che regolamenta gli impianti a fune deve essere cambiata. Troppe lacune sulle procedure di controllo delle funivie, a scapito della sicurezza. Ne è convinto il procuratore della pretura di Aosta Marilinda Mineccia. Indagando sulla caduta della funivia del Monte Bianco si è trovata di fronte [illegible] che giudica «carenti nella predisposizione dei controlli».

Annunciando importanti novità nell'inchiesta sull'incidente a Courmayeur, Marilinda Mineccia ha spiegato che delle carenze legislative se n'è accorto anche il ministero dei Trasporti. L'inchiesta ha portato il procuratore [illegible] Aosta a Roma, per raccogliere materiale legislativo e per ascoltare docenti universitari. «Le normative mi lasciano perplessa, dovranno rivederle» dice il magistrato. E mentre l'inchiesta sulla funivia del Monte Bianco procede a pieno ritmo, sul tavolo del procuratore è arrivato [illegible] altro fascicolo, per l'ultimo incidente mortale accaduto su [illegible] impianto a fune: è quello [illegible] martedì a Valtournenche, dov'è morto l'ingegnere Emilio Noussan e [illegible] feriti in modo grave Sergio Pellissier e Danilo Chatrian.

La struttura non c'entra, in quell'incidente. L'impianto è a norma, tanto che oggi arriverà il dissequestro (tranne il carrello). La colpa è stata tutta di chi ha deciso [illegible] salire [illegible] quella [illegible]leferica, adibita esclusivamente al trasporto di materiali. [illegible] questo argomento, Marilinda Mineccia non ha dubbi. Parla [illegible] «imprudenza e superficialità, [illegible] state dimenticate le più elementari norme di sicurezza, nonostante le persone coinvolte siano tra esperte».

E infatti Ivo Damian, 45 anni, di Longarone, direttore del cantiere è unico rimasto illeso nell'incidente, è sotto inchiesta per omicidio colposo. E con molta probabilità finiranno coinvolti nell'indagine anche Pellissier e Chatrian, perchè emerge una «corresponsabilità» nell'incidente mortale. Nessuno doveva salire là sopra, c'è stato il rischio che morissero tutti.

Per Marilinda Mineccia è stata «una duplice imprudenza». Uno dei quattro attacchi della catena che sorreggeva il rudimentale carrello [illegible] viaggia[illegible] i dirigenti della «Cime Bianche» si [illegible] sganciato. A quel punto le quattro persone [illegible] solo due possibilità, secondo il procuratore: «Stare immobili, oppure [illegible] telecomando abbassare il carrello e scendere, chiudendo poi il gancio apertosi». Nulla di tutto ciò. Noussan si è sporto e abbassato, il carrello si è sbilanciato e lo ha fatto precipitare con Pellissier e Chatrian, mentre Damian è riuscito ad aggrapparsi alla struttura [illegible] movimento, proseguendo per qualche metro. Ha gridato agli operai [illegible] fermare la teleferica, poi con il telecomando ha abbassato il carrello fino a terra, salvandosi. Ora tocca alla magistratura valutare i responsabili di quell'«imprudenza».

Stefano Sergi

La folla ai funerali di Emile Noussan e, sotto, il procuratore Marilinda Mineccia

Folla di parenti, amici [illegible] nell'ultimo saluto a Emile Noussan

COURMAYEUR. Per assistere ai funerali di Emilio Noussan, mezza Valle d'Aosta è salita a Courmayeur. Il presidente Dino Vierin con la Giunta quasi al completo, molti ex assessori, tutta l'amministrazione comunale di Courmayeur, i vertici delle società dei Trafori del Monte Bianco e del Gran San Bernardo, della Rav, Sav, rappresentanti di tutte le società degli impianti di risalita, sindaci e presidenti di Comunità montane. Poi la gente, tanto da non trovar posto in chiesa, nel cimitero, e che si è stretta attorno alla moglie Elisabetta, ai due figli di 11 e [illegible] anni, [illegible] tanti parenti. L'ingegner Emilio Noussan, soprattutto per il tipo di lavoro che svolgeva, era conosciuto in [illegible] la Valle.

La famiglia Noussan, da poco più di un mese si era trasferita a Chesallet. Nella cittadina ai piedi del Bianco vivono i genitori di Elisabetta, Lino e Livia, due sorelle, tanti [illegible] e parenti [illegible] tutti la conoscono. Michel, poi, il figlio undicenne, era legatissimo al padre che cominciava a portarlo in montagna tutte le volte che gli impegni [illegible] lavoro lo permettevano. E proprio [illegible] montagna era la grande passione [illegible] Noussan che col suo proverbiale dinamismo partecipava all'attività e alle tante iniziative del Club Alpino. **[g. l. m.]**

«Quel cavo era corroso»

La funivia del Bianco caduta nel '94

COURMAYEUR. «La fune era corrosa». E' questo il motivo della caduta della funivia del Monte Bianco che avvenne nell'agosto di due anni fa [illegible] che provocò la morte [illegible] del vetturino Francesco Condoluci, 40 anni, di Courmayeur. Lo ha detto ieri [illegible] procuratore della pretura [illegible] Aosta Marilinda Mineccia.

Le indagini [illegible] state lunghe [illegible] complesse, [illegible] richieste dei pareri dei tecnici e dei periti sono [illegible] tante [illegible] non sono [illegible] finite. [illegible] nei prossimi giorni il magistrato andrà a Corvara, località di sport invernali in provincia di Bolzano, per raccogliere altre valutazioni. [illegible] ormai l'inchiesta sta per concludersi. «Entro l'autunno deciderò», ha spiegato il procuratore della pretura.

Dopo l'incidente dell'agosto [illegible], l'ingegnere Emanuele Cimmarusti, direttore d'esercizio [illegible] consulente tecnico della Funivie Monte Bianco, aveva ricevuto [illegible] avviso di garanzia per l'ipotesi di reato di omicidio colposo. Ma altre persone, di cui non è stato rivelato il nome [illegible] che secondo il magistrato sono comunque figure marginali, sono state «indagate».

Due tecnici impegnati [illegible] sostituzione del cavo della Funivia del Monte Bianco nell'autunno del 1994

Comunque ieri il procuratore è stato categorico: «La perizia ha detto che quel cavo era corroso. Per questo si è rotto. Era a fine "carriera". E questo è estremamente inquietante. Su quella fune viaggiava [illegible] carrelliera, quindi si creava dell'attrito. Ma i tecnici mi hanno detto [illegible] che quell'attrito non [illegible] paragonabile [illegible] quello sopportato dalle funi "tenditrici"».

«I controlli al cavo erano stati fatti due anni prima - ha aggiunto il magistrato -. Tuttavia [illegible] docente universitario di Roma mi ha spiegato che [illegible] gammografia (una sorta [illegible] esame periodico [illegible] raggi [illegible] obbligatorio per legge, ndr) non rileva l'usura del cavo, ma soltanto l'eventuale rottura [illegible] fili intrecciati che lo costituiscono». **[gio. mac.]**

Accordo tra sindacati e Zincocelere

«Non accetteremo i piemontesi»

Lo stabilimento della ex Conner a Pont-Saint-Martin

PONT-ST-MARTIN. Spazio a valdostani ma anche [illegible] piemontesi, nella Zincocelere che arriverà a Pont-Saint-Martin, purché «le loro professionalità siano compatibili con i programmi aziendali». Il futuro dei dipendenti licenziati dalla Conner è più chiaro. Ma per metà dei piemontesi che lavoravano nella ditta, sembra invece molto [illegible] chiaro. Non per colpa della carta d'identità, ma perché «troppo bravi». C'è un gruppo di «quadri» che alla nuova azienda non serve proprio. E così non saranno assunti, mentre per gli altri canavesani, [illegible] professionalità «bassa», non ci saranno problemi.

Acqua sul «fuoco» della polemica scatenata dalla convenzione tra Regione [illegible] Zincocelere che, garantendo [illegible] futuro agli ex dipendenti Conner valdostani, lasciava con forti probabilità in mezzo alla strada altri [illegible] Conner, ma di residenza piemontese. E' l'esito dell'incontro tra sindacati della Fim e azienda, svoltosi mercoledì nella sede di Aosta dell'Ufficio regionale del lavoro. I sindacati hanno emesso un comunicato, per dire che «l'incontro ha permesso alle organizzazioni sindacali di conoscere i programmi relativi ai processi di investimento e di occupazione che la Zincocelere attuerà [illegible] Pont-St-Martin nello stabilimento ex Conner da settembre.

E' stata analizzata la problematica dell'assunzione di personale ex Conner non residente in Valle da parte della Zincocelere. L'azienda ha dato ai sindacati piena disponibilità ad assumere i lavoratori [illegible] Conner [illegible] preclusioni legate alla residenza, purchè le loro professionalità siano compatibili con i programmi aziendali. Dovrebbe pertanto essere ricondotta nella sede naturale, azienda e organizzazioni sindacali, una vicenda che aveva creato amarezze e incomprensioni tra i lavoratori della ex Conner [illegible] la collettività valdostana».

Riccardo Borbey, della Fim-Savt, spiega: «Sotto il profilo politico, l'accordo regionale è positivo, perchè cerca di dare risposte alle problematiche occupazionali causate dalla chiu[illegible] Conner. Sotto l'aspetto sindacale, dopo l'incontro di mercoledì non ci sono più problemi per i piemontesi». Bruno Albertinelli, Flm-Cgil, dice: «Se [illegible] sede di accordi tra Regione e aziende si contattassero di più i sindacati, forse queste polemiche, peraltro legittime, non si sarebbero verificate». La convenzione tra Regione e Zincocelere, poi, non prevede un trattamento di favore per gli [illegible] Conner. Per le assunzioni dice: «Preferibilmente cassaintegrati o iscritti alle liste di mobilità di Pont-Saint-Martin o Comuni vicini valdostani». **[s. ser.]**

IL TEMPO IN PIEMONTE E VALLE D'AOSTA

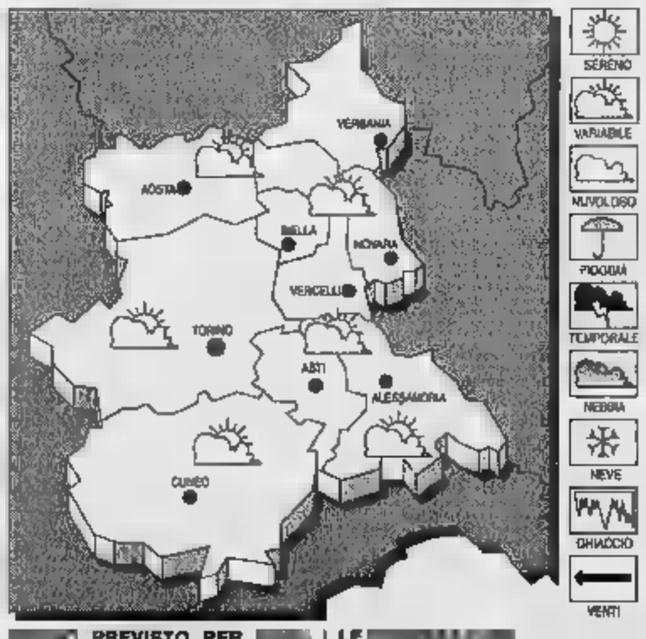

[illegible] PREVISTO PER [illegible] [illegible] in prevalenza poco nuvoloso; molto nuvoloso sul settore alpino [illegible] precipitazioni.

TEMPERATURA. Stazionaria.

[illegible] Deboli settentrionali.

TENDENZA DEL TEMPO. Cielo poco nuvoloso, con temporanei addensamenti sui rilievi.

LE [illegible]

IERI [illegible]

Max: **30**; min: [illegible]; media: [illegible]

UN ANNO FA

Max: **29**; min: **14**; media: [illegible]

[illegible]

Torino **29**; Asti **29**; Alessandria [illegible]; Cuneo **25**; Novara **29**; Vercelli **26**.

[illegible]

[illegible] PER UN NOMO SULLA SCHIENA

Le motivazioni spiegate nella sentenza firmata dal giudice dell'udienza preliminare Nicola Clivio

Voto di scambio, i perché delle condanne

Secondo il magistrato «il denaro servì per acquistare consensi»

Appare evidente che Domenico Cosentino manifestò l'intenzione di comprare consenso elettorale a favore di Augusto Rollandin nell'ambiente dei calabresi emigrati in Valle». Scrive così il giudice dell'udienza preliminare Nicola Clivio nella motiva[illegible] della sentenza per il voto di scambio contestato a Cosentino (condannato [illegible] mesi, [illegible] giorni e 50 mila di multa), all'ex presidente della giunta Rollandin (10 mesi [illegible] 100 mila di multa), al suo ex segretario particolare Giovanni Barocco (5 [illegible] mesi, 10 giorni [illegible] 50 mila di multa) e all'«attivista» dell'uv Rosina Rosset (assolta perchè «il fatto non costituisce reato»).

Primavera '93. Le elezioni regionali erano programmate il 30 e 31 maggio. La procura aveva deciso di indagare dopo aver ascoltato le registrazioni delle conversazioni captate dalla microspia sistemata nell'ufficio dell'ex presidente della giunta regionale Rollandin. «Non può [illegible] [illegible] in dubbio che Cosentino ricevette denaro (circa 3 milioni) dopo essersi accordato con Rollandin nel senso che gli sarebbe servito per acquistare voti» aggiunge il magistrato. Una certezza sostenuta dalla «conversazione avvenuta tra i due nell'ufficio [illegible] Rollandin il [illegible] aprile [illegible]. [illegible] «patto» avrebbe dovuto rimanere segreto. «L'unica cosa che volevo pregarla, gentilmente, io e lei non ci siamo mai visti [illegible] [illegible] conosciuto, lei mi capisce...» aveva detto Cosentino.

Il giudice Clivio definisce poi «inequivoco il tenore [illegible] alcune battute» carpite dalla microspia in quel giorno di aprile. E citate nella sentenza. Rollandin: «Non si tratta mica di fare il discorso dei soldi, si tratta di un discorso [illegible] spese che sono necessarie...». Cosentino: «Esatto (...) Lei [illegible] [illegible] persona molto intelligente [illegible] deve capire che [illegible] vado incontro anche a spese, cioè nel senso che (...) non posso permettermi il lusso [illegible] andare da alcuni padri di famiglia, nuclei di 15, 20, 25 persone, non posso andare a mani vuote (...) dove ho lasciato [illegible] milione [illegible] 500 mila [illegible] loro [illegible] sono fatti a pezzi».

L'ex presidente Augusto Rollandin

Secondo il giudice, la conversazione [illegible] appare riferibile [illegible] alcuna attività lecita di propaganda»; di qui, [illegible] certo che i due si accordarono affinché [illegible] Cosentino venisse consegnata una somma [illegible] denaro da spendere presso una cerchia [illegible] suoi conoscenti che, in cambio, avrebbero garantito il loro sostegno a Rollandin».

I tre milioni furono consegnati da Rollandin a Barocco e da lui alla Rosset; fu poi la donna a consegnare la busta a Cosentino. «E' incontroverso che sia il Barocco sia la Rosset fossero consapevoli del fatto che la busta contenesse denaro» scrive ancora il magistrato. Soltanto per l'ex segretario di Rollandin, però, ci sarebbe la prova della «consapevolezza della finalità» di quello scambio. In un'altra conversazione con l'ex presidente della giunta, il 25 maggio, pochi giorni prima della consegna del denaro, Rollandin: «Devi andare in là, matti... hai delle buste tu, hai qualcosa?». Barocco: «No, no, comunque le recupero lì al tabacchino». Rollandin: «(...)Qui c'è dei... per la banda lì. E poi, ho dovuto vedere per... qualche voto, altrimenti». Barocco: «Ma [illegible] c'è bisogno di soldi io qualcosa ho, quindi...».

Il giudice parla anche del «clamore suscitato dalla vicenda nella collettività valdostana» [illegible] dice che «non trova riscontro nel trattamento sanzionatorio». Poi spiega: «Ciò che ha rappresentato un fatto di indubbia gravità sul piano politi[illegible] - [illegible] massimo esponente dell'union valdôtaine che compra sottobanco il voto dei calabresi (immigrati - costituisce infatti [illegible] episodio di gravità penale complessivamente trascurabile».

E ancora: «Se è vero che [illegible] stati commessi [illegible], è altrettanto vero che non [illegible] emerso un vasto fenomeno [illegible] corruzione elettorale». Un pericolo limitato all'«esiguo numero [illegible] voti» che poteva [illegible] acquistato con [illegible] milioni».

[illegible] Laugeri

Dopo il nuovo «no» della commissione Bortoli per i requisiti della Finoper

Casinò, il ritorno della Valmon

Il manager Roberto Artacho: «Ci consideriamo candidati, a meno che la Regione non voglia gestire direttamente la casa da gioco». La società dei Lefebvre: «Aspettiamo le motivazioni»

AOSTA. «Non rispondiamo con un comunicato ad un altro comunicato». la Finoper sceglie la prudenza, il mezzo silenzio, dopo la nuova bocciatura della commissione Bortoli per la gestione del Casinò di St-Vincent. Non ha i requisiti, ha scritto la commissione, non tutti quelli richiesti dall'appalto, quindi un nuovo no. Tutto come prima, prima della sentenza del consiglio di Stato che invece aveva accettato il ricorso Finoper e aveva detto che la commisisone Bortoli sbagliava.

«Aspettiamo - dicono alla Finoper - le motivazioni che stanno alla base della scelta della commissione e le decisioni che assumerà la giunta regionale». Null'altro. Un'attesa senza clamore dopo 5 anni dal primo bando per l'affidamento della gestione del Casinò più ricco d'Europa a una società privata.

Chi parla è invece Roberto Artacho, manager della Valmon, quella del valdostano-sudamericano Umberto Lillaz, che al bando si era presentata in ritardo, ma che ora ribussa alla porta della Regione.

«Sì - dice Artacho - ci siamo anche noi, ancora noi. Noi avevamo presentato ricorso per la nostra esclusione, ma lo abbiamo sempre tenuto in sospeso per non aggiungere contenzioso a contenzioso. Adesso, però, ci consideriamo candidati e invieremo una richiesta ufficiale alla Regione».

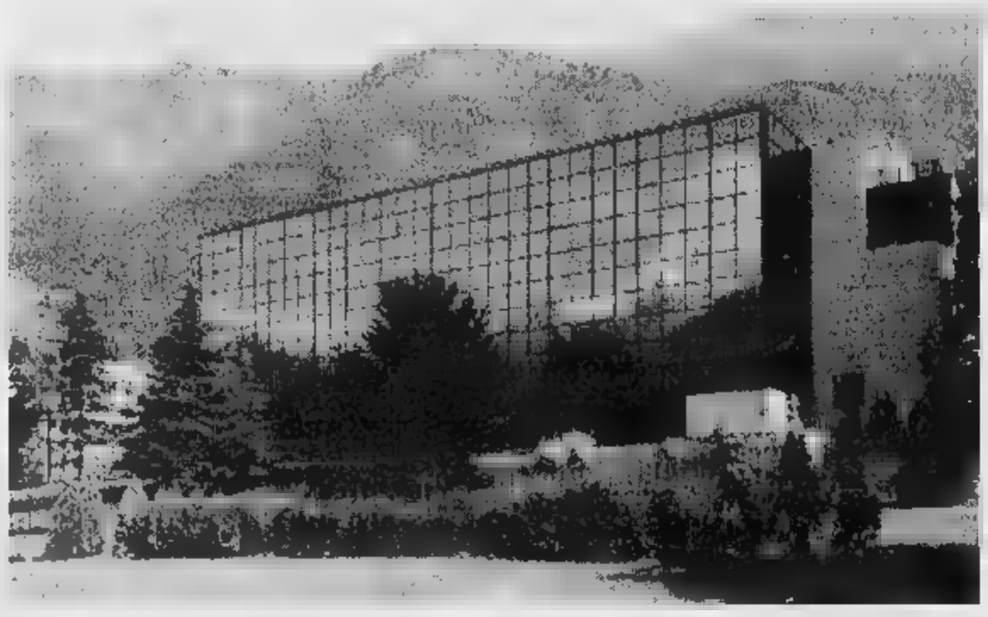

La casa da gioco di Saint-Vincent. Il destino dal punto di vista gestionale è ancora incerto. Deciderà la Regione

Candidati, ma Artacho usa un termine più tecnico, parla di «parte postulante residua» perché ritiene «chiuso l'iter di pre-selezione». La decisione negativa su Finoper da parte della commissione Bortoli per il manager della Valmon, esaurisce la fase dell'appalto. Ora non rimane che attendere la decisione della giunta e del Consiglio regionale.

«La Regione - dice Artacho - potrebbe anche decidere di gestire direttamente il Casinò. Il Consiglio è sovrano in questa decisione, ma è ovvio che deve finire la fase commissariale. L'alternativa è la riapertura della procedura affidamento per la concessione privata».

Era questa la strada indicata dal professor Comba di Torino alla quarta commissione che gli aveva chiesto un parere: un'apertura delle trattative con una o più aziende. E Valmon anche «Ci siamo anche noi». **[e. mar.]**

Dall'alto, il professor Francesco Lefebvre che controlla la Finoper e Umberto Lillaz della Valmon

VALLE D'AOSTA

ORESSONEY

Soccorso dalle guide in un burrone

Un turista genovese stato in un burrone dalle guide della Protezione civile: è Alessandro Ansaldo, 59 anni, residente nel capoluogo ligure, via Montelungo. L'elicottero si alzato in volo ieri alle 10,30. Di ritorno da solo dalla capanna Gnifetti (dove aveva lasciato i compagni gita), l'uomo era scivolato nel burrone e aveva chiamato aiuto. Alcuni alpinisti passaggio avevano avvertito la Protezione civile, l'uomo è illeso.

ARNAD

Il saggio degli allievi dei corsi musica

La piazza del paese ospita oggi alle 21 secondo saggio degli allievi che partecipano corsi di musica organizzati dalla Pro loco e dalla banda musicale Regina Margherita.

[illegible]

Un film dedicato a Carrel e Whymper

Il giardino dell'Hotel Ange ospita oggi alle 21,30 la proiezione del film «La grande conquista», della serie «Reportage». Regia di Luis Trenker, dedicato a Carrel e Whymper.

[illegible]

Giochi per bambini e ballo liscio

Oggi alle 16, in località Cretaz, il parco giochi ospita attività animazione per bambini. Alle 21, nel palatenda di località Chaloz, serata di ballo liscio.

COGNE

Proiezione di diapositive a Epinel

E' programma oggi alle 21, in località Epinel, una proiezione di diapositive. La serata è a cura dell'Associazione «Guide della natura» di Cogne.

[illegible]R

Entrèves si prepara festa Santa Margherita

Domani è in programma Entrevès la Festa patronale di Santa Margherita. I festeggiamenti s'inizieranno al mattino con la sfilata della «Badoche» i giochi per i bambini. Seguirà la «Strasntrèves», marcia competitiva di sette chilometri percorso studiato per evidenziare i luoghi più caratteristici i dintorni della frazione. Alle 18 messa nella parrocchia di Santa Margherita. Alle 18,30 esibizione della banda musicale Courmayeur-La Salle della corale «Les Valtorneins». Al termine distribuzione di polenta, salcicce, formaggi salumi. Il comitato organizzatore dovrà anche premiare la migliore torta fra quelle preparate dalle «entrevenzes» che ogni anno si sfidano una competizione culinaria.

I ragazzi presentati all'esame sono stati tutti promossi

Maturità, soltanto due «60» fra tutti i candidati dell'Ipr

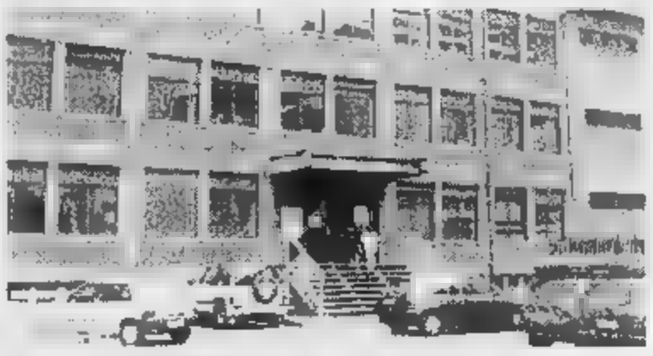

Due studenti all'uscita dalla scuola dopo gli di maturità

AOSTA. Tutti promossi, ma solo due «60» per i candidati delle maturità commerciali aziendali e turistiche degli Ipr.

Operatori commerciali. Gabriella Brady (56), Alessandra Censi (46), Miriam Ferrando (36), Francesca Frison (40), Federica Fugini (42), Paola Gorri (48), Iris Hugonin (46), Manuela Jordaney (48), Barbara Miraballo (45), Ilenia Nossein (54), Sonia Nouchy (50), Claudine Praz (48), Cristina Thomain (45), Luisa Torgneur (40), Valentina Vaudois (42), Paola Amato (46), Mikaela Benvenuto (53), Raffaella Diono (37), Romina Letey (50), Tiziana Loi (46), Nadia Marcoz (40), Stefania Mondet (44), Nathalie Muscatello (45), Katia Papandrea (38), Denis Renosto (40), Fran Spina (47), Cristina Terrando (46). Ecco i promossi di Châtillon. Luana Brunod (39), Nadia Cadei (47), Anna Dodaro (52), Michela Duò (50), Deborah Fozari (43), Ivan Maffeo (40), Elvio Masini (41), Massimo Pascal (48), Monica Pasquettaz (57), Germana Perruquet (60), Michela Rivera (36), Deborah Stangalino (43), Monica Vout (36). I promossi nella sezione degli operatori turistici. **Aosta.** Erika Amato (40), Monica Amato (47), Christine Cavagnet (60), Samantha Condoluci (43), Cristina Deleonardo (50), Antonella Fabiano (38), Anny Fontanazzi (56), Marilena Gallotti (47), Cristina Grobberio (52), Cristina Jeantet (47), Ombretta Menabreaz (36), Sandra Millet (49), Fanny Milliery (42), Nadia Mus (40), Elena Perron (45), Pamela Perron (46), Sara Pession (51), Chantal Vuillermoz (45), Diego Zecchinato (44). **St-Vincent.** Jean Pierre Bettoni (43), Flora Chevrère (53), Claudio Gerandin (47), Sylvie Giandico (50), Annalisa Joly (55), Alessandra Lazzaroni (45), Giuseppina Petey (36). **[b. bas.]**

Molti zingari sono arrivati in Valle per portare le condoglianze alla famiglia

In viaggio per il funerale «rom»

Centinaia di roulotte e camper sono state sistemate nel campo in zona aeroporto a St-Christophe Oggi (con rito cattolico) ci sarà l'estremo saluto a Giovanni Gonan, 61 anni, stroncato da infarto

SAINT-CHRISTOPHE. Sono arrivati numerosi, dall'Italia dall'estero, per portare l'estremo saluto a Giovanni Gonan, 61 anni, zingaro rom, di origine spagnola, ma cittadino italiano, morto due giorni fa per infarto. Hanno sistemato roulottes camper nell'ampio spazio verde in zona aereoporto, nel Comune di Saint-Christophe e, come dettano le loro regole di vita, si sono stretti attorno alla famiglia defunto esternando una solidarietà molto forte.

«Siamo disposti a sobbarcarci viaggi chilometrici in queste tristi circostanze - dicono gli uomini "rom" - per portare le nostre condoglianze ai famigliari. Ci contraddistingue una vera fratellanza, che non conosce confini, né problemi razziali. Dopo la cerimonia religiosa in Valle d'Aosta, trasporteremo Giovanni al cimitero di Ponte San Pietro, in provincia di Bergamo, uno dei camposanti dove sono sepolti gli zingari "rom". Nella stessa città risiede anche il più anziano della "tribù", un uomo di 77 anni».

Camper e roulotte nel prato in zona aeroporto nel Comune di St-Christophe

Il funerale verrà celebrato con il rito cattolico, religione alla quale apparteneva il Gonan, a differenza di molti altri «rom» che sono di religione evangelista.

Un «mondo» quello degli zingari che fonda i suoi principi su un riconoscimento della supremazia maschile, che ascrive alle donne il difficile compito di condurre il «ménage» familiare. «Viviamo lavorando - tiene a sottolineare Franco Gonan, nipote del defunto -, prerogativa che ci caratterizza e ci distacca da altri zingari, implicati, sovente, episodi malavitosi».

Tengono molto alla pulizia della persona e dell'ambiente in cui abitano, lussuose roulotte trainate da macchine di grossa cilindrata, per la maggior parte «Mercedes». E per le donne «rom», l'orgoglio di appartenere,a questa «società» si traduce nello sfoggiare abiti pittoreschi, lunghi, drappeggianti, con colori molto vistosi. «Li confezionano loro», fa sapere Franco Gonan, mentre indica l'abbigliamento maschile, del tutto «normale».

«Il nostro tetto è il cielo - commentano - anche se, dovunque andiamo incontriamo ostilità da parte degli abitanti, al corrente, in generale, della nostra onestà. Si preoccupano ringraziare il sindaco di Saint-Cristophe, Paolo Cheney, le autorità politiche di Aosta e le forze dell'ordine per l'ospitalità offerta la disponibilità garantire uno spazio adeguato in cui «alloggiare» per qualche ora. **[s. l.]**

[illegible] DI REGIONE

LETTERE AL GIORNALE

Non liberalizziamo la droga assassina

Mentre raccolgono firme contro la pena di morte, da un po' di tempo a questa parte sento parlare sempre più spesso di liberalizzazione delle droghe «leggere»; si vuole, di fatto, consentire la liberalizzazione della morte perché di droga si muore e chi parla di droghe «leggere» non ha nessuna competenza in materia di stupefacenti. E però si informi. L'elenco delle motivazioni in materia di liberalizzazione è ricco: tempo fa si parlava di minor danno e si distribuisce ancora Metadone a fiumi rendendo schiavi di questa droga tutti i malcapitati utenti. Oggi si sento parlare di riduzione del danno; si vuol far credere alla gente che liberalizzando le droghe leggere si potrebbe dar vita a una lenta agonia della criminalità che ne gestisce il traffico, sostituendo quest'ultima con lo Stato spacciatore. Non aggiungo altro per eleganza.

Da diverso tempo mi occupo di riabilitazione dalle droghe e continuerò a farlo avendo usufruito personalmente di questa opportunità e mi chiedo cosa mi sarebbe successo se ai tempi in cui facevo uso di droghe, tutte, le stesse avessero avuto un commercio libero oppure controllato dallo Stato. Probabilmente non sarei più qui e proprio oggi che compio 36 anni mi permetto di suggerire a coloro che gestiscono la «cosa pubblica» che l'unica formuletta magica per arginare il problema droga è la prevenzione che deve diventare materia scolastica e gestita anche da ex-tossicomani che sono e rimangono gli unici veri specialisti e competenti in materia. Lo Stato e le Regioni dovrebbero pensare a salvaguardare gli adolescenti e oggi che saranno la società di domani e se vogliono ottenere una società drogata continuino pure così; se invece di spendere miliardi per panacee tristemente note o ancor peggio per sostituirsi alla mafia, investisse le stesse risorse in attività che abbiano mostrato risultati, credo che il futuro dei nostri ragazzi e anche quello dei miei figli non sarà un futuro «sballato».

Pier Luciano Lucchini, Aosta

NUMERI UTILI

NUMERI UTILI

Vigili Urbani Aosta: 238.238/300.458
Vigili del fuoco: 115
Protezione civile: 238.222
Ospedale: 3041
Pronto Soccorso: 304.256/304.290
Autoambulanza: 118
Soccorso alpino 34.983;
Unità sanitaria locale: 3091
Parcorribilità strada: 303,754/35 655
Difensore civico: 262.214
Amministrazione regionale: 273.111
Comune di Aosta: 3001
Tribunale: 308.221
Traforo Monte Bianco: 89.421
Traforo Gran [illegible]ardo: 780.804
Autostrada (Sav): 0165/560.411

[illegible]E DI [illegible]

Ad **Aosta** *(distr. 5)* oggi è di turno, con orario dalle 9 alle 22,00 (a porte aperte) e dalle 22 alle 9 di domani (a porte chiuse) la farmacia *Papone*, rue De Tillier. Per gli altri Comuni della regione le farmacie osserveranno i turni di notte secondo lo schema sottoindicato.
Distr. 1: *Courmayeur*, La Thuile (entro 15 minuti dalla chiamata)
Distr. 2-3: *Villeneuve*, Cogne (entro 15 minuti dalla chiamata)
Distr. 4: *Valpelline* (entro 15 minuti dalla chiamata)
Distr. 6: *Nus* (entro 15 minuti dalla chiamata)
Distr. 7: *Valtournenche*
Distr. 8-9: *Chambave*
Distr. 10: *Brusson*
Distr. 11-12-13: *Verrès*
Distr. 14: *Issime*

BENZINAI DI TURNO

Domenica 21 luglio 1996
Aosta: Fina, via Clavalité; Montershell, via Paravera; Esso, corso Ivrea; Agip, via Chambéry; IP, via Parigi; Fina, via St-Martin de Corléans
Arnad: Fina; **Châtillon:** Agip; **Fénis:** Fina (Arsene); **Gressan:** Fina; **Hône:** Tamoil; **Pollein:** Fina; **Donnas:** IP; **La Salle:** IP; **Pont-St-Martin:** IP; **Quart:** Esso (S.S. 26); **Sarre:** Erg; **St-Christophe:** IP; **St-Vincent:** Montershell; **Verrès:** IP

CARABINIERI

Aosta: (0165) 361221/262260
Courmayeur: (0165) 842225
Châtillon/St-Vincent: (0166) 61360/61357
Donnas: (0125) 807054

POLIZIA DI STATO

Questura: (0165) 23711
Polizia stradale: (0165) [illegible]

GUARDIA DI FINANZA

Caserma Aosta: [illegible]

STATO CIVILE

AOSTA

Nati. Miriam Fedele; Simona Cargnino; Deborah Lavy; Shaoyang Zhou.

Matrimoni. Michele Pompei Cristina Pesta; Andrea Caruso Elena Raso.

Morti. Cosimo Barrovecchio, anni, pensionato, Aosta.

ATTIVITA' AMMINISTRATIVA.

Charvensod. E' stato convocato per oggi alle 10 il Consiglio comunale. All'ordine del giorno ci sono 11 argomenti. Si discuterà l'arginatura del torrente Comboé; i terreni da permutare per la zona di rispetto dell'acquedotto comunale del Créton e per quello di Félinaz; regolamento per l'esercizio di estetista; regolamento per lo smaltimento dei rifiuti solidi urbani, assimilabili e pericolosi; regolamento del Consiglio comunale, modifiche seguenti osservazioni della Coreco; bilancio previsione dell'esercizio finanziario 1996, rendiconto generale patrimonio; ratifica della delibera di giunta relativa all'installazione tamponi; ratifica della delibera di giunta relativa all'alimentazione del quadro elettrico della palazzina del sportivo di Pian Félinaz; ratifica della delibera di giunta per realizzare elettrica per la pompa di acque nere dell'impianto sportivo.

APPUNTAMENTI

CHAMPOLUC

Concerto country al «West road»

Oggi dalle 22, il «West road club» di località Frachey ospita un concerto del trio canavesano «Mexico & nuvole». Paolo alla chitarra, Mauro al basso e Tiziana vocalist, proporranno country, rock e revival Anni Sessanta.

ANTEY-ST-ANDRE'

Ballo liscio palatenda

Il palatenda ospita oggi un appuntamento con il ballo liscio. Dalle 21, ingresso libero.

SARRE

Musica popolare in piazza

La Pro loco ha organizzato per oggi alle 21, sul piazzale della chiesa, un concerto di musica popolare con «I girasoli». Presenterà Meo Cavaliero. Ingresso gratuito «casse-croute» finale.

[illegible]

Il gruppo filarmonico

Nel villaggio di Arpuilles, oggi alle 21, concerto del «Gruppo filarmonico di Quart - Pennes nere», nell'ambito della rassegna «L'aadret l'eunver eunsemblo pe la organizzata dalla comunità montana Mont Emilius.

[illegible]

Spettacolo di burattini

In municipio, oggi alle 17,30, è in programma il «Teatro dei burattini della Compagnia Teatro del Nord, ne e giochi per bambini.

[illegible]

Serata «latina» al Futura

La discoteca «Futura» propone oggi dalle 22 di ballo latino-americano, con ingresso libero.

[illegible]

Festa dell'Unità a Le

Sarà inaugurata oggi la Festa dell'Unità in località Le Sale. Alle 19 sarà aperto il ristorante, con le specialità di polenta e funghi e grigliata mista. Alle 21 si balla con l'orchestra di «Iseo e Danilo».

[s. ser.]

Sarre, ieri pomeriggio la squadra nerazzurra è arrivata all'«Etoile du Nord»

A sinistra Nicola Berti in tenuta estiva appena sceso dal pullman che ha portato l'Inter a Sarre. A destra in giacca e cravatta il tecnico nerazzurro Roy Hodgson [FOTO IMAGO]

Per l'Inter «dimezzata» 200 tifosi

Il tecnico Hodgson ha a disposizione appena dodici giocatori. Gli altri arriveranno in Valle tra una settimana oppure quando finiranno gli impegni dell'«Olimpica». Il primo allenamento

SARRE. Bergomi, Berti e Winter. Sono loro, per il momento, le «stelle» più applaudite dell'Inter arrivata ieri a Sarre per il ritiro di undici giorni. Un'Inter dimezzata da impegni olimpici o vacanze prolungate. Per vedere in [redacted] Djorkaeff, Zamorano e gli altri otto assenti bisognerà aspettare ancora almeno una settimana. Ma intanto mister Roy Hodgson ha subito messo in campo i giocatori [redacted] sua disposizione. Puntuale, ieri la squadra ha raggiunto l'hotel «Etoile du Nord» alle 15,30. E alle 18 gli atleti [redacted] in campo per il primo allenamento.

I nerazzurri erano partiti dopo pranzo da Appiano Gentile, dove si erano ritrovati alle 11 ed avevano incontrato oltre 60 giornalisti. Un «assalto» che Hodgson non ha voluto sostenere una seconda volta nel giro di poche [redacted]. Davanti all'albergo [redacted] Sarre taccuini, microfoni e telecamere (anche se una decima parte rispetto [redacted] Appiano) sono stati tenuti a debita distanza. Lo stesso [redacted] capitato a un deluso gruppetto di tifosi venuto a dare il benvenuto all'Inter in Valle, che è stato relegato dietro alle transenne.

Dal pullman, come annunciato, sono scesi dodici dei ventidue giocatori della rosa voluta dal presidente Massimo Moratti. Tanto che, per fare i primi allenamenti con un numero minimo di persone, sono stati aggregati alla prima squadra nove ragazzi della Primavera. Angloma, Djorkaeff, Ince e Zamorano sono attesi per [redacted] prossimo. Gli altri [redacted] (tutti azzurri) arriveranno quando saranno conclusi gli impegni con [redacted] Nazionale olimpica.

Ieri ai giocatori è stato concesso [redacted] tempo di sistemarsi in [redacted] di riprendersi dal viaggio. Poi la squadra è stata trasferita al campo [redacted] Sarre. Alle 18, davanti a circa duecento persone sugli spalti, i giocatori, abbigliati [redacted] maglie granata, hanno ricevuto le prime istruzioni dal mister a centrocampo. Quindi [redacted] paio [redacted] giri di corsa, qualche esercizio sul posto, infine il lavoro a coppie con la palla. Ieri sera, valutati terreno di gioco, condizioni atmosferiche ed entusiasmo dei giocatori, Hodgson ha abbozzato il programma degli allenamenti per i prossimi giorni. Una preparazione accurata, che preve[redacted] anche un'attenta alimentazione: la dieta che verrà osservata all'«Etoile du Nord» prevede pranzi e cene a base soprattutto di pasta, di pollo o pesce (a scelta del giocatore) e di frutta. Niente alcol. Ogni eventuale richiesta extra deve essere autorizzata dal medico della squadra.

L'Inter si fermerà in Valle fino a domenica 28. Gli impegni ufficiali dei nerazzurri sono le partite contro il Sarre/Cogne di mercoledì 24 alle 18,30 a Sarre e contro la rappresentativa valdostana di domenica 28 alle 20,30 ad Aosta. I biglietti saranno in vendita al prezzo di 20 mila lire per le tribune e di 1[redacted] mila per il parterre. Assistere agli allenamenti sarà gratuito, [redacted] dopodomani poiché è prevista una grande affluenza di tifosi dalla Lombardia: per accedere agli 800 posti delle tribune si dovranno pagare 3000 lire, mentre il parterre sarà gratis. Domenica 28, ultimo giorno di permanenza, oltre alla partita in programma a Sarre, la squadra verrà presentata ufficialmente ai tifosi nel municipio di Aosta [redacted] mezzogi[redacted].

Giorgio Macchiavello

Châtillon, [redacted] la Juve
[redacted]

CHATILLON. La Juventus arriva domani all'ora di pranzo alla scuola albeghiera di Châtillon per il [redacted] secondo anno di ritiro precampionato valdostano. La squadra di Marcello Lippi si fermerà in Valle fino al 13 agosto. Dopo l'arrivo, la Juventus nel pomeriggio [redacted] trasferirà ad Aosta allo stadio Tesolin. Qui, per tutta la rosa, il preparatore atletico Ventrone ha già pronti i test di Conconi. Ventrone ha preceduto a Châtillon gli atleti per allestire la palestra: due Tir di macchinari del valore di qualche centinaio di milioni. Contrariamente [redacted] quanto programmato lo [redacted] anno, Lippi sembra deciso [redacted] portare la squadra in campo al mattino e in palestra il pomeriggio. Un modo pratico per evitare ai calciatori di [redacted] infastiditi dal vento, che nel pomeriggio è sovente un [redacted] piacevole compagno di lavoro.

Quella che arriverà domani in Valle sarà una Juventus ampiamente rinnovata, «orfana» di personaggi [redacted] calibro di Gianluca Vialli, Fabrizio Ravanelli, Attilio Lombardo, Paulo Sousa. In cambio i tifosi, che di sicuro anche quest'anno affolleranno il campo sportivo di Châtillon, potranno familiarizzare con altri personaggi di grosso calibro come il croato ex laziale Boksic, il francese Zidane, gli ex atalantini Vieri [redacted] Montero. La Juventus farà la prima partita stagionale venerdì 26 contro una formazione di dilettanti valdostani, probabilmente (ma l'ora è ancora da definire) alle 20,30 e quasi certamente allo stadio Puchoz. [a. c.]

Amici dei monti
[redacted] la carica di Caveri

AOSTA. Il deputato valdostano Luciano Caveri è stato confermato, con voto unanime, nella carica di presidente del gruppo dei parlamentari «Amici della montagna».

L'elezione è avvenuta dopo la ricostituzione del gruppo per la tredicesima legislatura. Alla votazione er[redacted] presenti il presidente dell'Uncem (Unione nazionale Comuni, Comunità ed enti montani) Gonzi, il presidente del Cai De Martin ed il responsabile del Soccorso alpino nazionale Poli.

Il gruppo dei parlamentari «Amici della montagna», ha detto Luciano Caveri, «si sforza di operare in maniera unitaria (ne fanno parte senatori e deputati) sui temi concernenti il futuro della montagna».

Il parlamentare valdostano ha ricordato di «essere stato promotore della nascita di una commissione parlamentare d'inchiesta sui problemi della montagna, per sensibilizzare il Parlamento ad occuparsi in maniera orga[redacted] delle [redacted]plesse vicende che riguardano il futuro delle Alpi e dell'Appennino».

Luciano Caveri ha quindi tracciato le linee direttrici che ispireranno il suo incarico di presidente del gruppo. «Dall'applicazione della legge sulla montagna alle normative comunitarie in materia, dalle quote latte alla ruralità, dal turismo della montagna ai problemi dell'energia». [a. c.]

[redacted] SULL'EX [redacted]

Troppa enfasi [redacted] negatività

«Azienda [redacted] crisi [redacted] Pont-Saint-Martin riassume solo valdostani - Porte chiuse ai piemontesi». Sono stato particolarmente colpito dall'articolo pubblicato con questo titolo nella prima pagina de *La Stampa* [redacted] sabato scorso, sull'accordo raggiunto tra la Regione autonoma Valle d'Aosta e l'azienda Zincocelere di Caveglià, nel biellese, per un insediamento industriale [redacted] Pont-Saint-Martin, «nella ricca Valle d'Aosta».

Mi sono sentito chiamato in [redacted] perché l'attacco portato da *La Stampa* a questo accordo o, meglio, alle sue presunte implicazioni politico-sindacali e persino culturali riguarda, prima ancora che il governo della Regione, direttamente il pds, partito [redacted] cui appartiene l'assessore all'Industria [redacted] cui io sono segretario regionale.

Non sta a me precisare i termini economici della convenzione additata da *La Stampa* all'opinione pubblica come clamoroso (ennesimo!) esempio di «egoismo» particolaristico della Valle d'Aosta. Posso solo dire, per la mia passata esperienza di segretario della Fiom valdostana, che la sostanza «sindacale» dell'accordo in questione non si discosta troppo da quello di decine di altri accordi, in Piemonte [redacted] altrove, tra amministrazioni locali e imprese (anche, tanto per essere chiari, della galassia Fiat).

Ma non mi sembra questo - dell'effettivo contenuto della [redacted] tra Valle d'Aosta e Zincocelere - lo «scandalo» che si [redacted] voluto sollevare. Si tratta piuttosto, [redacted] una volta e... sempre tempestivamente, degli indebiti privilegi di cui godrebbe una regione a statuto speciale come [redacted] Valle d'Aosta, dell'utilizzo improprio dei suoi vantaggi comparativi (sul piano economico-finanziario, legislativo, ecc.), rispetto ad altre regioni del nostro Paese (Piemone in primo luogo: «dall'altra parte del confine», da Carema in giù... come si legge nell'articolo).

Mi chiedo: da dove viene (Fondazione Agnelli?) questa vera [redacted] propria ideologia, del tutto simmetrica a quella [redacted] separatismo (grande-padano o piccolo valdostano) dannatamente attuale? Come può un importante soggetto politico-culturale di formazione dell'opinione come *La Stampa*, non vedere che in gioco non ci sono soltanto i 128 lavoratori valdostani e 40 piemontesi di Pont-Saint-Martin [redacted] nemmeno la «guerra tra poveri» (o tra poveri piemontesi e ricchi valdostani), [redacted] l'avvenire (prossimo, non remoto) di questo nostro Paese e, dentro, della Valle d'Aosta, del Piemonte, della Calabria, del Veneto, della Basilicata, ciascuno [redacted] i suoi problemi di occupazione, sopravvivenza, sviluppo, autonomia?

E' diffuso in Italia, anche dove non si legge *La Stampa*, il pregiudizio che la nostra regione «approfitti» allegramente della propria autonomia speciale e, soprattutto, delle risorse finanziarie che da essa le derivano. Chi conosce la Valle d'Aosta sa «come [redacted] sale» la strada della continua, accanita conquista della capacità e dell'esercizio reale dell'autogoverno per una piccola regione frontaliera tra le montagne. E essere stati ed essere, qui e ora, sinistra di governo.

Ma è davvero questo il problema? Può essere che l'accordo di Pont-Saint-Martin non possa considerarsi in tutti i dettagli esemplare dal punto di [redacted] generale dei lavoratori. Ma, quand'anche, è davvero questo uno degli scandali del nostro Paese da denunciare oggi? Forse *La Stampa*, in[redacted] di guardare il dito, dovrebbe guardare la luna: questo sistema statale a base nazionale-corporativa che [redacted] ce la fa più a governare le sue, per altro vecchie, contraddizioni.

Per farla breve, non condivido il rilievo tutto negativo dato con enfasi superficiale [redacted] una vicenda economico-sindacale che meriterebbe di essere esaminata in sé, per quello che realmente rappresenta, non di [redacted] sbattuta in prima pagina a mostrare «il mostro» Valle d'Aosta.

In modo altrettanto netto intendo riaffermare che il pds-gauche valdôtaine continuerà a impegnarsi - nelle sedi istituzionali proprie - a verificare e, [redacted] necessario, [redacted] correggere qualsiasi decisione degli organi di governo di cui fa parte che risultassi in contrasto [redacted] gli [redacted] generali dei lavoratori e non compatibile con la propria visione della Valle d'Aosta. Una regione la cui autonomia speciale - [redacted] le particolarità storiche, linguisti[redacted] culturali che ne sono a fondamento, nel quadro di un Paese unito e solidale - offre condizioni di autogoverno locale [redacted] potenzialità di apertura transnazionale che, nell'attuale fase storica, rappresentano fattori essenziali di sviluppo della sua economia [redacted] della sua società.

Piero Ferraris
Segretario regionale del pds

Enfasi supericiale? No, cronaca. E sia detto per chiarezza, cioè [redacted] polemica alcuna, La Stampa non fa campagne né pro [redacted] contro la Valle d'Aosta. L'enfasi non è data dalla Stampa, né dai fantomatici diktat cercati dalla fervida immaginazione di Piero Ferraris, ma dai fatti. E' vero che la convenzione per l'ex Con[redacted] è come tante altre, ma [redacted] altrettanto vero che la situa[redacted] di quella azienda meritava una convenzione diver[redacted]. Non si può pensare che sia normale dare un calcio ai lavoratori non valdostani della ex Conner. Ferraris ha ragione là dove indica che il problema non sta in questa vicenda, tuttavia perché Ferraris parla di altre regioni e s'infila in un difficile ragionamento economico? In Valle d'Aosta la politica industriale non ha forse bisogno di [redacted] riforma?

La [redacted] segue metodi contradditori

Ho letto sulla prima pagina de *La Stampa* del 13 luglio l'articolo «Porte chiuse [redacted] piemontesi» e ho apprezzato la semplicità, la chiarezza [redacted] il coraggio. Sul contenuto dell'articolo ritengo che [redacted] d'accordo tutti coloro che, senza scomodare i principi di uguaglianza [redacted] solidarietà, si saranno semplicemente chiesto [redacted] accadrebbe in Valle se anche le aziende del Canavese adottassero lo stesso comportamento nei confronti dei lavoratori valdostani, che [redacted] tanti. Casi del genere non dovrebbero nemmeno [redacted] ipotizzati. Ma c'è di più perché [redacted] sempre la pubblica amministrazione tiene un atteggiamento omogeneo. Infatti l'anno addietro, anche se la cosa è sfuggita all'opinione pubblica, nei confronti di un'azienda valdostana le autorità regionali hanno tenuto un comportamento molto diverso. Eppure l'azienda valdostana in questione insieme con la [redacted] controllata versa annualmente, solo per Iva, circa [redacted] miliardo (i 9 decimi restano in Valle); ha alle proprie dipendenze circa 60 dipendenti di cui 3[redacted] residenti in Valle. E' un caso come tanti di [redacted] però [redacted] ha parlato. A questo punto mi viene un dubbio, [redacted] occorre fare perché sindacalisti, politici [redacted] pubblici amministratori si accorgano di casi del genere? E' vero che in Valle esistono pochi imprenditori, [redacted] ha messo in luce un altro articolo pubblicato domenica scorsa. Ma gli amministratori regionali si sono mai chiesti il perché?

Sergio Calliere, Hône

L'ABBONAMENTO.
il migliore amico
[redacted] La Stampa.
LA STAMPA

Dalla polizia in città
[redacted] presi per droga [redacted]

AOSTA. Due giovani [redacted] stati arrestati per spaccio di droga: [redacted] Abderrahmen Rezgui, 27 anni, di origine tunisina, e il connazionale Ben Ammar Youssef Ben Belgacem, [redacted] 29. Gli agenti della sezione narcotici della questura di Aosta li hanno sorpresi [redacted] via Torino. I due avevano appena venduto una dose di eroina a un giovane tossicodipendente.

Da qualche giorno, la polizia sorvegliava la zona: vari abitanti [redacted] segnalato movimenti «sospetti» [redacted] questo [redacted] aggiungevano le «overdose» di alcuni giovani salvati al pronto [redacted] nell'ultima settimana. Gli agenti avevano così deciso [redacted] controllare.

I poliziotti hanno visto Ben Belgacem che consegnava [redacted] «ovulo» di eroina a [redacted] giovane fermo al volante della [redacted] auto, accostata al [redacted]apiede. La dose è costata 50 mila lire, incassate da Rezgui.

LA STAMPA & PUBLIKOMPASS
PUBBLICITÀ CHE VALE

La metamorfosi sanitaria:
prevenzione e cura tra norme e mercato

il nomos della salute

A livello mondiale, anche la sanità è investita da un complesso processo di riorganizzazione e riallocazione delle risorse.
La salute, come risultato di corrette abitudini di vita e quale superamento della malattia, ha assunto un nuovo significato nella percezione e nel sistema dei valori dell'uomo.

Una vera e propria metamorfosi culturale e strutturale è in atto. All'interesse intorno alle scoperte della terapia genetica, delle tecniche chirurgiche, della ricerca farmacologica molecolare, si affiancano nuove emergenze: aumento della domanda di salute individuale, affermazione di nuove patologie (cancro, AIDS), tendenze demografiche, crisi dei sistemi sanitari pubblici e centralizzati, degrado ambientale, principali elementi di uno scenario entro il quale s'intrecciano e talvolta confliggono interessi, concezioni sociali e politiche, indirizzi scientifici.

Chiamati a confrontarsi con una crescente domanda di qualità ed efficienza del servizio, i sistemi sanitari nazionali avvertono il peso di una rinnovata responsabilità: prevenzione e cura assumono il valore di strumento per la riprogettazione della qualità della vita delle generazioni future.

Il bisogno di salute, come principio fondamentale del benessere, "nomos" dell'umanità, chiama ad un confronto pubblico tutti i soggetti del "pianeta sanità", per vincere le sfide scientifiche e sociali di fine millennio.

Rimini, Teatro Novelli e Grand Hotel
12/13/14/15 ottobre

L'apertura dei lavori domenica 13 ottobre sarà trasmessa sul secondo canale RAI-TV dalle ore 10,00 alle ore 12,00

I temi

Le arti ed i mestieri per l'ambiente e la salute dell'uomo

Regionalizzazione, finanziamento, aziendalizzazione. Traiettorie strutturali e congiunturali del sistema sanitario italiano

L'ospedale senza mura. Le frontiere della medicina a distanza. Home care, telemedicina, autodiagnosi

Scenari dell'industria farmaceutica europea: prodotto, pricing e organizzazione del mercato. La catena della salute

Quality Assurance, certificazione e miglioramento continuo. Cultura, norme e pratica del clinical audit. Il paziente e cliente?

con
Ospite d'onore S.A. la Principessa del

Robert Allen
Presidente, AT&T Corporation, San Francisco

Christiaan
Cardiochirurgo, Sud Africa

Martin Feln
Presidente, American Society for Quality Control

Michail Gorbaciov
Presidente, Fondazione Gorbaciov

Edward N. Luttwak
Politologo, USA

Negroponte
Direttore, Media Laboratory, MIT, USA

Presidente, Deutsche Telekom, Bonn

Ian Vallance
Presidente, British Telecom, Londra

Peter Zweifel
Professore di Economia Sanitaria
Università di Zurigo

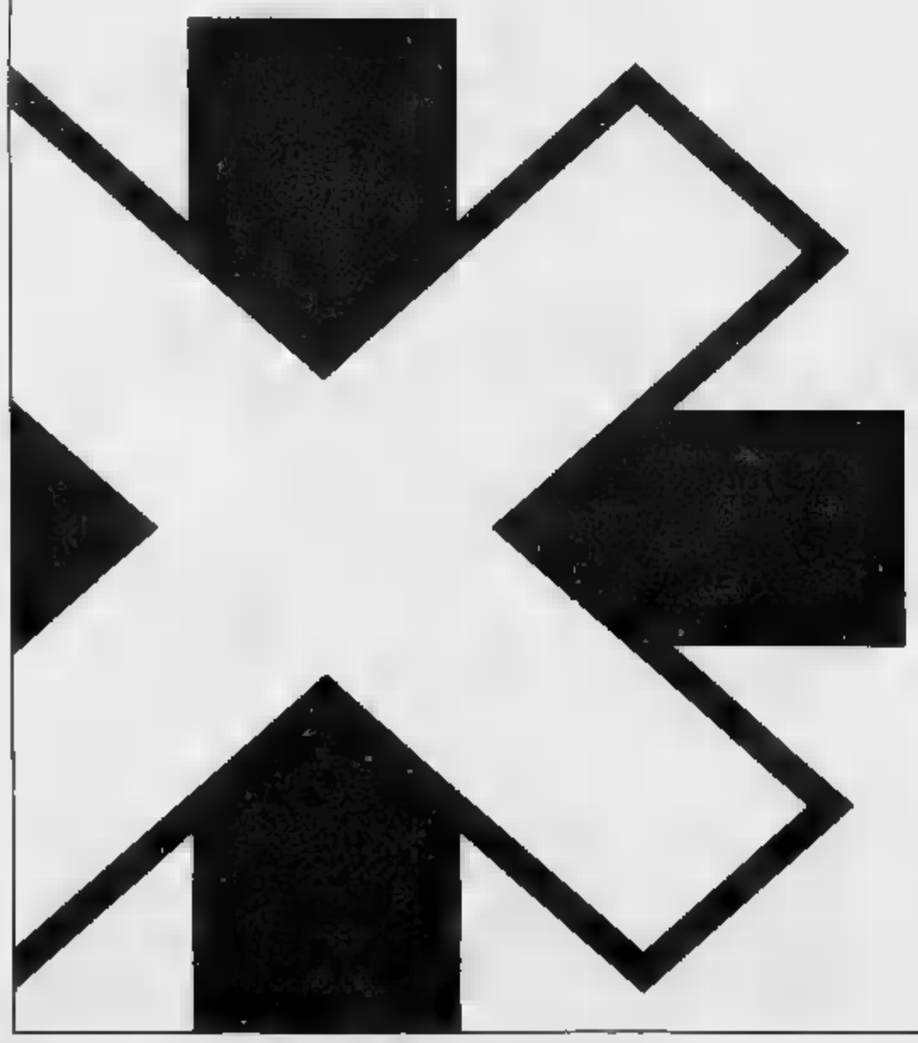

XXII edizione delle Giornate internazionali di studio organizzate da

Centro Ricerche Pio Manzù
AIOP
Berloni per la
contro talassemia
Fondazione Cassa di Risparmio
Fondazione Gorbaciov
Ministero della
OMS
STET
Università degli di Bologna

CLINICHE GAVAZZENI
CNR
COMUNE DI RIMINI
DICASTERO SANITA' RSM
GRUPPO "VILLA MARIA"
- DIVISIONE SANITA'
JANSSEN-CILAG
NUOVA TIRRENA ASSICURAZIONI
PRESIDENZA CONSIGLIO MINISTRI
- DIPARTIMENTO TURISMO
IL RESTO DEL CARLINO
RIMINI TURISMO
TELECOM ITALIA
TNT SERVICES - DIVISIONE PHARMA
VALPHARMA - EUDERMA GROUP

I premi
del presidente della Repubblica,
Consiglio dei Ministri,
del Senato della Camera dei Deputati
Enzo Biagi - Francesco Chirichigno - Piero De Garzarolli - Nicola Falcitelli - Luigi Frati - Pia Garavaglia - Lucarelli - Maggioli - Nelson - Emma Marcegaglia - Letizia Moratti - Negroponte - Lucio Parenzan - Pascale - Vittorio Pessina - Vespa
Onorificenza speciale S.A. la Principessa

gli altri relatori
Lucio Annunziato - Giovanna Baraldi - Giorgio - Biagi - Rosy Bindi - Giovanni Bissoni - Illes Braghetto - Vito Cappellini - Silvio Ceccato - Adriana Ceci - Francesco Chirichigno - Sergio Cofferati - Lionello Cosentino - Paolo Del Bufalo - Giuseppe D'Elicio - Giuseppe De Rita - Padre Luigi Liegro - Nicola - Dario Fo - Luigi Frati - Antonio Frova - Garavaglia - Jacopo - Golinelli - Valter Grossi - Giuseppe - Majnoni di Intignano - Giorgio Mammano - Igor Man - Marcegaglia - Claudio Martini - - Alessandro Meluzzi - Enrico Mentana - Gianni - Antonio - Arnaldo Pomodoro - - Rinaldi - Gustavo - Bruno Vespa - Mario Zanetti

L'ingresso del pubblico al Teatro Novelli è consentito solo ai possessori del tesserino nominativo, concesso dalla segreteria del Centro Pio Manzù su richiesta scritta (allegando fotocopia di un documento di identità) entro il 20

Centro Ricerche Pio Manzù
47040 Verucchio (RN)
Tel. (0541) 678.139 - 670.220 - Fax (0541) 670.172

E' pronto il progetto che cancella l'ipotesi di unificare la sede giudiziaria con Torino

«Il tribunale può essere allargato»

E Ivrea «accorperà» Rivarolo?

Il progetto è pronto, dopo poco più di [redacted] di lavoro. Ora l'alternativa all'accorpamento a Torino del tribunale [redacted] Ivrea [redacted] chiama allargamento dei confini. Ed ha anche un'area geografica ben definita di espansione: il mandamento della pretura di Rivarolo (a cui fanno capo Bosconero, Busano, Favria, Feletto, Forno, Levone, Lombardore, Oglianico, Rivara, Rivarossa, San Benigno e Volpiano) che oggi gravita [redacted] Torino. Quattordici pagine dattiloscritte, un centinaio di documenti allegati, costituiscono il malloppo dello studio realizzato da una commissione di avvocati eporediesi che [redacted] qu[redacted] settimane ha sentito l'opinione [redacted] gistrati e politici della zona. E adesso [redacted] appresta [redacted] inviare tutta la documentazione al ministro di Grazia [redacted] Giustizia, Giovanni Maria Flick. Il nucleo fondamentale del progetto [redacted] basa su due punti. Il primo. Aggregare Canavese [redacted] Eporediese a Torino [redacted] geograficamente sbagliato per via [redacted]le difficoltà di comunicazione e [redacted] lentezza nell'ottenere giustizia, in un tribunale congestionato quale quello torinese. Il secondo, invece, riguarda l'utilità generale dell'allargamento dei confini. «Rivarolo [redacted] centri confinati - [redacted] scrive nella relazione - sono più vicini [redacted] Ivrea che a Torino. E a Ivrea fanno capo gran parte [redacted] fruiti [redacted] questa fetta di territorio». «Abbiamo già ottenuto - dice il presidente [redacted] Consiglio dell'ordine degli avvocati eporediesi, Pietro Cecchin - un parere positivo dal presidente della [redacted] d'appello [redacted] Torino; anche lui, come tutte le componenti sociali [redacted] noi interpellate, giudica estremamente razionale la nostra proposta». Giorgio Oberto, avvocato che da anni si interessa della questione confini, parla [redacted] ulteriori vantaggi per tutta la comunità. «Oggi - spiega - il tribunale [redacted] Ivrea è il nono [redacted] Piemonte. Aggiungendo gli abitanti dei 13 [redacted]tri che vorrebbe aggiungere diventerebbe il quinto e aumenterebbe [redacted] magistrati. In questo modo i tempi per ottenere giusti[redacted] sarebbero decisamente più rapidi di quelli odierni. Con indubbi vantaggi per tutti».

[L. pol.]

Da sinistra il ministro di Grazia e Giustizia **Giovanni Maria [redacted] e Pietro Cecchin**, presidente degli avvocati di Ivrea

Lo studio inviato al ministro Flick: «Dovrà ascoltarci»

TENTATO OMICIDIO

«Era incapace di intendere»

Luca Giovanetto era incapace di intendere e di volere quando ridusse in fin di vita, colpendola con diverse coltellate, la compagna [redacted] studi Irma Pagliari. Anche la perizia del dottor Governa, consulente nominato dal gip, conferma la [redacted] già formulata dal perito del pm: [redacted] ventenne di Montalto tentò [redacted] uccidere la coetanea eporediese, il [redacted] giugno del '95 durante una festa [redacted] fine [redacted] scolastico, in preda ad un raptus di follia. Dalla stessa perizia, inoltre, non emerge la pericolosità sociale di Giovanetto. Alla prossima udienza, quindi, fissata per il 17 ottobre, i suoi difensori (avv. Ferrero [redacted] Oberto) potrebbero chiedere il rito abbreviato, per una probabile sentenza di non luogo [redacted] procedere subordinata ad un costante controllo medico. In tal caso resterebbe da definire ancora la questione del risarcimento dei danni nei confronti di Irma Pagliari.

A Pertusio

Ritorna la «Sfida dei dieci»

Quarta edizione della «Sfida dei dieci» domani sera a Pertusio, manifestazione organizzata dalla Comunità montana Alto Canavese. Scenderanno [redacted] campo le squadre dei dieci centri che costituiscono l'ente montano che fa capo a Cuorgnè: Canischio, Forno, Levone, Pertusio, Prascorsano, Pratiglione, Rivara, San Colombano [redacted] Valperga. S'inizia alle 21,15 al campo sportivo del paese; una serie di gare stile «Giochi [redacted] frontiere» caratterizzeranno la manifestazione che lo scorso anno [redacted] stata annullata per una serie di difficoltà organizzative. Novità della sfida [redacted] la presenza ai giochi serali anche dei bambini che, nelle passate edizioni, disputavano una gara [redacted] loro dedicata nel primo pomeriggio. Filo conduttore della manifestazione di quest'anno: «La gallina dalle uova d'oro» che si rifà ad un'antica tradizione del paese.

IN BREVE

IVREA

Massari patteggia per l'oltraggio

Ancora guai [redacted] la giustizia per Edoardo Massari, 33 anni, l'anarchico eporediese [redacted] carcere per la costruzione di un ordigno. Ieri, da[redacted] pretore Tiseo, ha patteggiato 20 giorni di arresto per oltraggio nei confronti di un agente di polizia penitenziaria, Giancarlo Caputo, 25 anni.

[redacted]

Don Aldo lascia la parrocchia

Si occuperà dell'assistenza spirituale dei sacerdoti anziani e malati [redacted] don Aldo Salussoglia che dopo otto anni lascia la parrocchia cuorgnatese. La [redacted] del suo successore sarà annunciata nelle prossime settimane dal cardinale Saldarini.

RIVAROLO

A un pensionato [redacted] crociera Cisl

E' un pensionato di Rivarolo, Giancarlo Mazzetto, il vincitore della crociera per due persone messa in palio dalla Cisl del Canavese. L'estrazione è stata effettuata fra gli iscritti che hanno utilizzato i servizi fiscali del sindacato.

[redacted]

Escursioni guidate nell'«oceano»

S'intitola «L'oceano scomparso» l'iniziativa promossa dall'associa[redacted] «Tellus»: [redacted] tratta di una serie di escursioni guidate al Pian dello Azaria, in Val Soana, che si svolgeranno tutti i sabati di agosto. Lo scopo è quello di individuare le tracce [redacted] mare esistente nella zona prima della nascita delle Alpi. Per prenotare queste passeggiate didattiche ci si può rivolgere al centro visitatori del Parco Nazionale del Gran Paradiso di Ronco, oppure telefonare allo 011/437.55.56.

[redacted]

Mostra in Comune sul filo della memoria

«Per [redacted] dimenticare» [redacted] il titolo della mostra che rimane aperta per tutta l'estate [redacted] locali del Comune di Canischio. La rassegna raccoglie arredi e oggetti della civiltà contadina [redacted] un tempo, [redacted] venuti [redacted] paesi del Canavese.

ALPETTE

Festa dei Magnin domenica in piazza

E' la giornata dei «Magnin» domenica: i lavoratori del rame che hanno reso celebre Alpette offriranno, per tutta la giornata, dimostrazioni in piazza sulla loro tecni[redacted] artigianale.

DOVE & QUANDO

FOLK [redacted] Appuntamento finale, a Rivarolo, [redacted] rassegna «United color of music» organizzato dal laboratorio musicale. In piazza Litisetto, alle 21,30, sono di scena gli irlandesi Malartao.

LA [redacted] Festa patronale nella frazione Ronchi [redacted] Cuorgnè: dalle 20 gare [redacted] bocce, freccette e pinnacola; alle 21,30 la discoteca mobile di Radio Gran Paradiso. Domani sera liscio con l'Orchestra Arcobaleno. A Mercenasco, a partire dalle 20,30, il gruppo fotografico «Lo scatto matto» cura nel padiglione in piazza la proiezione di filmati e dispositive sulle passate edizioni dei festeggiamenti.

[redacted] Concerto a ingresso libero, [redacted] inizio alle 21, nella chiesa parrocchiale di Inverso: protagonista il Coro Alpino Monte Marzo.

FILM IN [redacted] I cortili dei palazzi comunali si trasformano in [redacted] cinematografiche. Alle 21,30 per la rassegna organizzata dall'associazione «Fuori dalle mura» a Strambino, viene proiettato «Paris, Texas» [redacted] Wim Wenders. Stesso orario d'inizio, a Valperga, per il film [redacted] purpurea del Cairo».

BAN[redacted] Si esibiscono, alle [redacted] in piazza Garibaldi a Vico Canavese, la Filarmonica del paese [redacted] quella della frazione Montestrutto di Settimo Vittone.

[redacted] **PARK.** Iniziano a girare alle 20 le giostre del luna park allestito a San Giorgio in [redacted] della festa di Sant'Anna. L'organizzazione è [redacted] dalla Pro loco; domani alle 14,30 [redacted] gara [redacted] bocce e, dalle 15, le finali del torneo di tennis.

[redacted] Domani alle 21,30, in piazza ad Azeglio, la compagnia Ra.M.Pa. porta in scena la commedia «Il vizietto... più [redacted] meno». Lo spettacolo fa parte della rassegna «Teatro Festival Teatro al Lago di Viverone». Per informazioni, 011/983.36.59.

[redacted] **CA DI** [redacted] Partono a Issiglio i festeggiamenti, che dureranno fino al 29 luglio, per la patronale dedicata a San Pietro e alla Madonna della Neve. Alle 22 si balla con la discoteca mobile Nightlife, mentre domani [redacted] di scena il liscio [redacted] l'orchestra di Beppe Carosso. Tutte le sere alle 19 apre il padiglione gastronomico.

Dopo le polemiche sulle assunzioni regionali

Zincocelere, c'è spazio non solo per i valdostani

Spazio [redacted] valdostani ma anche a piemontesi, nella Zincocelere che arriverà [redacted] Pont-Saint-Martin, purché «le loro professionalità siano compatibili con i programmi aziendali». Il futuro dei dipendenti licenziati dalla Con[redacted] più chiaro. [redacted] per metà dei piemontesi che lavoravano nella ditta, sembra invece molto meno chiaro. Non per colpa della carta d'identità, [redacted] perché «troppo bravi».

C'è un gruppo di «quadri» che alla [redacted] azienda [redacted] proprio. [redacted] così [redacted] saranno [redacted]sunti, mentre per gli altri canavesani, di professionalità «bassa», non ci saranno problemi.

Acqua sul fuoco della polemica scatenata dalla convenzione tra Regione e Zincocelere che, garantendo un futuro agli ex dipendenti Conner valdostani, lasciava con forti probabilità in mezzo alla strada altri [redacted] Conner, [redacted] di residenza piemonte[redacted]. E' l'esito dell'incontro tra sindacati della Flm [redacted] azienda, svoltosi mercoledì nella sede di Aosta dell'Ufficio regionale del lavoro. I sindacati hanno emesso un comunicato, per dire che «l'incontro ha permesso alle organizzazioni sindacali di conoscere i programmi relativi ai processi di investimento e di occupazione che la Zincocelere attuerà [redacted] Pont-St-Martin nello stabilimento ex Conner da settembre.

E' [redacted] analizzata la problematica dell'assunzione di personale [redacted] Conner non residente in Valle da parte della Zincocelere. L'azienda ha dato [redacted] sindacati piena disponibilità ad assumere i lavoratori ex Conner senza preclusioni legate alla residenza, purché le loro professionalità siano compatibili con i programmi aziendali.

Dovrebbe pertanto essere ricondotta nella sede naturale, azienda e organizzazioni sindacali, una vicenda che aveva creato amarezza e incomprensioni tra i lavoratori della ex Conner e la collettività valdostana».

Nessun dubbio sull'origine dolosa delle fiamme

Cuorgnè, bruciate 3 auto in via Brigate Partigiane

Tre auto distrutte da un incendio la notte scorsa a Cuorgnè, in via Brigate Partigiane, strada di case popolari, alla periferia della città sulla «provinciale» che porta ad Alpette. Le fiamme, divampate [redacted] le 4, sviluppate dalla «Golf» di Antonio Rizza si sono, in pochi istanti, estese ad altre automobili parcheggiate lì vicino: una Regata di Mario Scarda [redacted] una Ford Fiesta intestata a Giuseppe Parisi.

Le auto erano tutte parcheggiate nel cortile antistante il numero 43 di [redacted] dei comples[redacted] di edilizia popolare, dove abitano i rispettivi proprietari.

L'allarme lo hanno dato gli abitanti della zona che hanno notato, nella notte, i bagliori delle fiamme ormai alte. Immediato l'intervento dei vigili del fuoco di Ivrea e dei volontari Cuorgnè che sono riusciti [redacted] domare l'incendio nel giro di pochi minuti. I danni, però, sono consistenti: poco meno di cinquanta milioni in totale.

Secondo i carabinieri di Cuorgnè [redacted] sarebbero pochi dubbi circa l'origine dolosa dell'incendio, anche se in zona non sono stati trovati elementi che possano far pensare ad un attentato vero e proprio: taniche per combustibile o messaggi di minaccia. «Di certo - spiegano gli investigatori - non si [redacted] trattato [redacted] un [redacted] circuito. Abbiamo già avviato alcuni accertamenti; gli esiti, però, si potranno conoscere soltanto tra qualche giorno, quando, cioè, saranno stati completati tutti i controlli».

L'incendio dell'altra notte ha, ovviamente, risollevato la questione sicurezza in città, aperta da una petizione sottoscritta da circa 500 cittadini. Nel documento si chiedevano maggiore attenzione [redacted] controlli, specie durante le ore notturne. «E' la conferma che servono più uomini per garantire i controlli, specie nelle ore notturne».

ALIMENTARI
OFF[redacted]TA VALIDA FONI AL 27/7
POLLO «PAVO» *
PRONTO DA CUOCERE
CONF. 2 PZ.
AL KG.
L. 4.750
[redacted] POLLO «PAVO» *
[redacted]
L. 12.580
2 PETTI DI POLLO «PAVO» *
AL KG.
L. 12.590
BURRO «SORESINA»
GR. 125
L. 1.[redacted]0
AL KG. L. 11.920
YOGURT «MANDRIOT»
MAGRO/INTERO
KG. 1
L. 2.990
PASTA DI SEMOLA «DE CECCO»
(FORMATI NORMALI) GR. 500
L. 1.140
AL KG. L. 2.280
PASSATA «DEL MONTE»
GR. 700
L. 990
AL KG. L. 1.414
GRISSINI TORINESI
[redacted]
L. 1.990
AL KG. L. 5.527
[redacted] DOLCE/SPRITE
LT. 1,5
L. 1.590
AL LT. L. 1.060
VINO ROSÉ «LANCERS»
CC. 750
L. 4.990
AL LT. L. 6.653
«SHEBA»
GUSTI ASSORTITI [redacted]
L. 990
AL KG. L. 9.900
INOLTRE
DENTIFRICIO «ANTICA ERBORISTERIA»
MENTA SALVIA
ML. 100
L. 1.990
AL LT. L. 19.900
STRISCE [redacted] «DEPILZERO»
L. 5.990
TOUCH'IN GEL «[redacted] LINE»
ML. [redacted]
L. 4.990
AL LT L. 33.266
PROTEGGI SLIP STESI «NUVENIA»
PZ. 24
L. 1.990
«COCCOLINO»
LT. 4
L. 5.990
AL LT. L. 1.497
GIUBBINO BAMBINO
IN NYLON A [redacted]PIO
L. 10.900
GRUPPO 3 PAIA CALZE TENNIS BAMBINO
L. 2.950
MUTANDA [redacted]
IN 2 MODELLI
L. 2.950
REGGISENO DONNA
IN COTONE
L. 5.950
GRUPPO 5 CALZE UOMO
IN SPUGNA TUBOLARI
L. 9.900
VALIGIE RIGIDE
IN PROPILENE
A PARTIRE DA
L. 119.900
[redacted] TOP
8 POSTI
L. 169.900
POLTRONA-SDRAIO CANAPONE «YUTA»
[redacted]
L. 24.900
AFFARI
FINO AL 3.8
C.so TURATI, 75
ORBASSANO
Via Alfieri, 15
rateale FINDOMESTIC
GS SUPERMERCATI CONTI
Tutto il buono, con cura.
[redacted] valida salvo esaurimento scorte ed eventuali errori

Pat Cleveland a Vintebbio

La top model americana ospite di «Specchio delle mie brame»

NOVARA. Finale regionale per il concorso «Specchio delle mie brame», questa sera alla discoteca «Le Cave» di Vintebbio, a cavallo tra le province di Novara e Vercelli. Ospite speciale, nonchè coreografa della manifestazione, sarà la top model americana Pat Cleveland, «musa» ispiratrice di Salvator Dali.

La splendida indossatrice di New York, che vive col marito in una villa di Stresa, ancora oggi viene invitata a sfilare per le più prestigiose firme della moda. Stasera insegnerà tutti i segreti del mestiere alle giovani allieve, uscendo in passerella.

«"Specchio delle mie brame" è una manifestazione ideata da me - Giancarlo Magalli e presentata - Telemontecarlo nel '92 - spiega il regista tv, Maurizio Perrone -. Può contare sulle collaborazioni di Fiorucci, delle riviste Moda e King, dell'agenzia Eye for I e di Radio Capital. Il suo scopo è di offrire alle ragazze che ambiscono a questo tipo di professione, un'opportunità per essere inserite nei book delle più prestigiose case di moda. Alla finale nazionale di dicembre arriveranno quaranta concorrenti. Per tre di queste ci sarà un contratto di lavoro».

Ecco i nomi delle aspiranti indossatrici che sfileranno stanotte alle «Cave»: Giorgia Pistono, Elena Valentini, Simona Dini, Carmen Rocchietti e Nicoletta Maesano di Torino e poi Federica Capello (Al), Federica Varini (Cn), Simona Mainardi (Susa) e Giorgia Biancamano (Venaria). La serata sarà presentata da Beppe Convertino, il «Più bello d'Italia» '94. Moda, musica, spettacolo e anche sport nella discoteca valsesiana: stasera e domenica si conclude il primo torneo «Disco Beach Volley».

Marco Platti

Pat Cleveland, ispiratrice di Dali

A Varallo

Tutti i successi di Riccardo Fogli

VARALLO. Riccardo Fogli è questa sera alle 21 sul palco di piazza Vittorio, per una delle serate nel contesto dell'«Alpàa», mostra mercato con aggiunta di spettacoli. Il concerto di Fogli ripercorre i successi in tanti anni attività del cantante che ha iniziato a metà degli Anni Settanta solista dopo una militanza i Pooh. Non mancheranno gli hits da «Mondo» a «Malinconia», da «In una notte così» a «Storia di tutti i giorni». Domani e domenica la festa dell'«Alpàa» varallese continuerà con gli show. Nel pomeriggio di domenica ci sarà parata dixieland con Hopeless Jazz Band e Red Camelia Brass Band. Chiusura con un concerto degli Hopeless sempre in piazza Vittorio. **[g. bar.]**

Cocciante

Gran revival a St-Vincent

SAINT-VINCENT. E' la musica melodica italiana per eccellenza, la protagonista di domani sera nella cittadina termale. Il Palatenda di fronte al municipio, allestito dal casinò di Saint-Vincent, ospita il concerto di Riccardo Cocciante. L'artista, autore di «classici» indimenticabili, sarà sul palco alle 21,30. Il biglietto d'ingresso costa 15 mila lire. Cocciante proporrà un lungo «panorama» sulla ricca discografia. mancheranno quindi i successi che hanno segnato la carriera del riccioluto cantautore, brani che hanno fatto cantare intere generazioni, «Margherita» e «Bella senz'anima». Riccardo Cocciante è il terzo appuntamento, a Saint-Vincent, con i «big» della musica. E' stato preceduto da Luca Barbarossa ed Enrico Ruggeri, seguiranno Ron, Ornella Vanoni, Riccardo Fogli, Little Tony, Antonello Venditti, Eugenio Finardi, Amedeo Minghi, Albano e Romina. **[s. ser.]**

Riccardo Cocciante

L'appuntamento è in piazza

Asti Musica, attesa per l'arrivo di Cristiano De Andrè e Fossati

ASTI. Continua la rassegna Asti Musica organizzata dal Comune: tra appuntamenti di rock metropolitano, jazz, gospel cresce l'attesa per il concerto di Cristiano Andrè il 23 luglio e Ivano Fossati in programma il 25.

Stasera intanto tocca alla band astigiana «Sold Out», in piazza Cattedrale dalle 21,30: Fabio Bianco e Maurizio Ferrio (alla chitarra elettrica), Paolo Borio (basso), Davide Calabrese (batteria), Susy Amerio e Andrea Carelli (voci soliste). Ingresso gratuito.

Domani gospel, con le voci soliste di tre americani e un sudafricano delle «Voices of glory». In piazza Cattedrale, ingresso 12 mila lire. Domenica è atteso l'arrivo dei «Tenores di bitti» con il canto polivocale tipico centro della Sardegna. Per Fossati il biglietto costa 25 mila lire. Informazioni ai numeri 0141/355.723, 557.667 e 399.476; fax 0141/399.496 e 557.667. **[m. t.]**

Il concerto di Ivano Fossati (nella foto) si terrà ad Asti il 25 luglio; quello di Cristiano Andrè il 23

Lo scoiattolo dell'Occitania

Ecco il rock-folk dei Lou Seriol per la festa di Campomolino

CASTELMAGNO. Domani ora alle 21 sulla piazza di Campomolino, si svolge la tradizionale festa occitana per la dodicesima edizione di «San Jouan Muzico», promossa dal Centro occitano di cultura «Detto Dalmastro» e dal Comune. Spiega il direttore del Centro, Silvio Einaudi: «E' un appuntamento musicale che ha consentito a tutti i gruppi occitani che - questi anni hanno fatto breccia anche fra i giovanissimi di esibirsi sulla nostra storica piazza della musica d'Oc».

«San Jouan Muzico» di Castelmagno ha origini antichissime: un tempo era la festa che vedeva riuniti i montanari prima di salire alle malghe per i lavori di fienagione. Gli incontri si erano interrotti con lo spopolamento e poi recuperati dal Centro occitano quale testimonianza della tradizione. Quest'anno tornano i «Lou Seriol» (lo scoiattolo), un gruppo di giovani nato nel '90 in Valle Stura. E' più recente la scelta di proporsi con concerti autonomi e con pezzi d'ascolto classificabili come «rock-folk», ma sempre basati musica occitana. Per settembre uscirà il primo «compact» dei «Lou Seriol» che s'intitolerà «Pogo d'Oc». Gli artisti che si esibiscono (il concerto è gratuito» sono Eduardo Degiovanni di Aisone (organetto somitun); Stefano Degiovanni, Aisone, (percussioni e voce); Adriano Rovere, Borgo San Dalmazzo (chitarra); Fabio Pirotti, Vernante, (batteria); Fabrizio Carletto, Vernante, (basso); Nives Orso, Gaiola, (flauto e voce); Giampiero Beltrando, Moiola, (cornamusa e flauto). **[g. d. m.]**

Lou Seriol è un complesso musicale di giovani nel 1990 in Valle Stura

Sulle punte

Il balletto parla russo

Balletto russo protagonista domani sera a Vignaledanza. Si esibisce alle 21.30 il balletto nazionale di Kiev che propone «Spartacus»: protagonisti Anna Kouchnereva e Andrei Vdovicenko. Sono tre atti e 10 scene. Il balletto classico di Kiev insieme al Bolscioj di Mosca e al Kirov di San Pietroburgo è uno dei più prestigiosi del mondo. Ad Acqui in palcoscenico domenica alle 21,30 nella sede del Seminario minore: solisti russi in galà di balletto». Si esibiscono i primi ballerini dei teatri Stanislawskij, la Classique e dei balletti di Mosca e Odessa che interpretano preziose coreografie con ineguagliabile tecnica. **[s. ch.]**

Pianoforte

Il 1° concorso Lorenzo Perosi

TORTONA. C'è tempo fino al 31 luglio per iscriversi al 1° Concorso pianistico Nazionale Lorenzo Perosi, che si svolgerà a Tortona dal 2 al 7 settembre. L'articolazione è in due sezioni (solisti e quattro mani) e prevede l'esecuzione di brani di durata e qualità variabile a seconda delle categorie d'età. Le quote di iscrizione variano dalle 70 alle 100 mila lire e vanno inviate con domanda e certificato di nascita in carta semplice a Movimento Giovanile Cdu, via Bandello 39, (15057) Tortona (Alessandria). La giuria sarà composta da Umberto Battagazzore, Giuseppe Binasco, Attilio Martignoni, Adriana Azzaretti, Fausto Miotti.

DAL 22 LUGLIO AL 1° SETTEMBRE, VEDERE PIU' LONTANO VI COSTERA' SOLO 2.000 LIRE*.

UN MODO PIU' PROFONDO DI VEDERE IL MONDO.

Quello che vedete è un formidabile per guardare e capire la realtà. La prima lente è La Stampa, il vostro quotidiano di riferimento, aperto sul mondo ma anche sulla realtà locale. La seconda è Il Sole 24 Ore, il più letto quotidiano d'Europa. Li insieme, a richiesta, al prezzo complessivo di 2.000 lire (con "Specchio" 3.000 lire). Per unire alla visione politica e sociale che e apprezzate, anche la visione economica; indispensabile ormai sia per capire quello che succede nel mondo, che per orientarsi nella vita pratica. Dal 22 luglio chiedete al vostro edicolante lo strumento giusto: "La Stampa più Il Sole 24 Ore, grazie".

La Stampa e Il Sole 24 Ore, insieme a richiesta, a sole 2.000 lire* 3.100.
*Con "Specchio" 3.000 lire.

Da oggi, la quarta edizione della rassegna a Châtillon

I «Comici allo specchio»

La manifestazione è stata ideata da «Opere Buffe» ed è stata patrocinata dalla Comunità Monte Cervino. A St-Vincent ci sarà il «teatro di strada»

Un momento di uno spettacolo del teatro «di strada» che domani sarà ospitato nella via centrale di St-Vincent

SAINT-VINCENT. E' il teatro di strada, grande e poco sfruttato «serbatoio» dell'arte italiana, ad inaugurare domani [redacted] la 4ª edizione di «Comici allo specchio», rassegna ideata da «Opere Buffe» e patrocinata dalla Comunità montana Monte Cervino. Saranno 15 giorni di spettacoli [redacted] Châtillon [redacted] artisti «di strada», teatro dialettale ma soprattutto con i grandi nomi della comicità italiana: Sabina Guzzanti, Giobbe Covatta, Gemelli Ruggeri [redacted] Stefano Nosei.

La rassegna è diventata ormai uno dei punti di forza nel vasto panorama di spettacoli estivi della Valle. Domani, [redacted] 17,30, ci sarà nelle vie di Saint-Vincent il «teatro di strada». Non quello degli anni passati, che ha visto nomi di tutto rilievo esibirsi in strada (Bruno Gambarotta, Lucia Vasini, Cesare Vodani, Federico Bianco). Un teatro nuovo.

Nuovo per «Comici allo specchio», perchè le proposte di do[redacted] sera riprendono [redacted] tradizione vecchia di secoli. Ci saranno mimi, trampolieri, clown, [redacted] animare la vigilia della «Superroll», la gara di skiroll che domenica impegnerà i migliori campioni internazionali di fondo da Saint-Vincent a Cervinia.

All'arrivo della manifestazione, ma anche lungo alcuni tratti del percorso, ci sarà una replica delle esibizioni degli «artisti di strada».

L'altra novità della 4ª edizione della rassegna è rappresentata dall'introduzione del teatro dialettale, in collaborazione con la «Federachon Valdôtena Teatro Populero». Nello scenario della «Casa del conte Luda» si esibiranno le compagnie «La bétise» di Aymavilles il [redacted] luglio e «Le beguio» di Valtournenche il 1º agosto.

Opere Buffe ha poi predisposto il consueto programma dedicato [redacted] «big» della comicità. E così il 30 luglio ci sarà «Non io Sabina [redacted] [redacted] altre», con Sabina Guzzanti. Il giorno dopo ci saranno i «Gemelli ribelli», serata [redacted] i gemelli Ruggeri e con Stefano Nosei. E il 2 agosto ci sarà l'esibizione di Giobbe Covatta nell'attesissimo «Primate [redacted] luto». [s. ser.]

FILM ALL'APERTO

Tre opere d'avventura

TRE film, fra oggi e domenica, per le rassegne di cinema all'aperto, «24 emozioni al secondo» ad Aosta e «Voglio di cinema» a Saint-Vincent.

«Nome in codice Broken Arrow», del regista cino-ameri[redacted] John Woo, è un «action-movie» elegante e scatenato. Genere che richiede [redacted] spettacolari e grande velocità di montaggio il cinema d'azione presenta schemi narrativi elementari e una certa carenza di approfondimento [redacted] caratteri dei personaggi. [redacted] questi non [redacted] difetti perché permettono al cinema di recuperare quella velocità cinetica che è all'origine del mezzo. Maestro di questo tipo di produzione, John Woo dà qui prova della sua consueta abilità, affrontando uno dei suoi temi prediletti: quello dell'amicizia tradita.

Protagonisti del film sono infatti d[redacted] uomini molto simili, che il destino ha invece contrapposto in [redacted] sfida mortale. All'inizio [redacted] si affrontano sul ring e l'incontro si conclu[redacted] con la vittoria di Vic, un esperto pilota militare, sul giovane collega Riley. Poi però i due avranno l'occasione [redacted] scontrarsi [redacted] tutt'altro terreno. In ballo ci saranno questa volta due testate nucleari, sottratte [redacted] l'inganno al governo americano, e un ricatto per qualche milione di dollari.

«Il presidente» [redacted] Rob Reiner è invece una divertente commedia di costume, che mette di fronte un presidente degli Stati Uniti vedovo e seduttore e un'affascinante leader del movimento ambienta[redacted] americano. Una [redacted] d'amore «scandalosa» e irriverente, che sembra fatta apposta per lanciare la prossima campagna elettorale americana.

«Babe, il maialino c[redacted]gio[redacted]» di Chris Noonan è infine una curiosa commedia «animalista». Protagonista un porcellino destinato al macello, che si riscatta dalla sua triste sorte inventandosi un mestiere di [redacted] pastore. Frutto di mesi di dressage e di attenti effetti speciali (tutti gli animali parlano con un perfetto sincronismo labiale), «Babe» è una continua fonte di meraviglia [redacted] simpatia. Per spettatori grandi e piccoli. [l. b.]

NOME IN CODICE BROKEN ARROW
di John Woo
con John Travolta, Christian Slater
Cinema: Teatro Romano, Aosta, [redacted] 21,30

IL PRESIDENTE
di Rob Reiner
con Michael Douglas, Annette Bening
Cinema: Palatenda, Saint-Vincent, ore 21,30

BABE MAIALINO CORAGGIOSO
di Chris Noonan
Cinema: Palatenda, Saint-Vincent, domenica, ore 21,30

STASERA AL CINEMA

AOSTA — Corso
Tel. (0165) 35.866 — Or.: 22 — L. 8000/5000
A Wong Foo, grazie di [redacted]
di B. Kidron, con W. Snipes, P. Swayze, J. Leguizamo (Usa '95) - Tre scatenati travestiti di New York sono costretti a passare un weekend in una bigotta cittadina del Midwest: equivoci e scandali a go-go. N.V. 1h 50' **Commedia**

Teatro Romano
Tel. (0165) 262.220 — Or.: 21,30
Nome in codice: Broken Arrow
di J. Woo, con J. Travolta, C. Slater, S. Mathis (Usa '95) — Un ufficiale dell'esercito Usa ruba due bombe atomiche per ordire un ricatto e fare soldi. Ma non ha fatto i conti con un collega fedelissimo al governo... [redacted] V. 1h 50' **Avvent.**

SAINT-VINCENT — Pala. [redacted]sino
Tel. (0166) 512.875 — Ore 21 — Lire 5000
Il Presidente
di R. Reiner, con M. Douglas, A. Bening, M. Sheen (Usa '95) — Le astuzie del Presidente americano per dribblare servizi segreti e impegni e vivere una storia d'amore con un'avvocatessa ecologista N. V. 1h 45' **Commedia**

COURMAYEUR — Monte Bianco
Tel. (0165) 841.206 — Ore 21,30 — L. 10.000
Il giurato
di B. Gibson, con D. Moore, [redacted] Baldwin, J. G. Levitt (Usa '96) — Un killer perseguita e tenta [redacted] plagiare una giurata al processo di un capomafia. Ma addestrerà [redacted] [redacted] peggior [redacted]co. Dal libro di Dawes Green. N. V. 2h **Thriller**

[redacted]
[redacted]. (0166) 949.473 — Or.: 19/20/2[redacted] — Lire 13.000
Piume di struzzo
di M. Nichols, con R. Williams, N. Lane, G. Hackman (Usa '96) — Un'armoniosa coppia di omosessuali viene messa [redacted] imbarazzo dal matrimonio del figlio di uno dei due. Remake del «Vizietto» N. V. 2h **Commedia**

CHAMPOLUC — Sant'Anna
[redacted]. (0125) 307.463 — L. 10.000
Pocahontas. Ore 17,30
[redacted]. Ore 21,30

CINEMA NEL CANAVESE

IV[redacted] — Boaro
Tel. (0125) 641.480
CHIUSO PER FERIE FINO AL 31/7 COMPRESO

Politeama
Tel. (0125) 641.571 — Or.: 21,30 — Lire 8000/5000
Loch Ness
di J. Henderson, con T. Danson, J. Richardson, I. Holm (G.B. '95) — Un ricercatore viene mandato in Scozia per fare luce sulla leggenda del mostro di Loch Ness. Scoprirà un grande segreto. N. V. 1h 45' **Avventura**

Ivrea [redacted]
Tel. (0125) 425.084 — Or.: 21,30 — Lire 9000
OGGI CHIUSO

Per la pubblicità su LA STAMPA

publikompass

20123 **MILANO** Via Carducci 29 Tel. 02/86.470

10126 **TORINO** C.so M. d'Azeglio 60 Tel. 011/65.211

1510[redacted] sig. **BRUNO CONTI** *Agente Publikompass spa* Via Vochieri 80 Tel. 0131/442.543 - 442.[redacted]

11100 **AOSTA** **FI.MU. srl** *Agente Publikompass spa* Loc. Amérique - Quart Tel. 0165/765.019-765.628

14100 **ASTI** sig. **PAOLO** [redacted] *Agente Publikompass spa* Via Antica Zecca 3 Tel. 0141/592.222

12051 **ALBA** **PUBLIALBA** *Agente Publikompass spa* C.so M. Coppino 9 Tel. 0173 442.110

12100 **CUNEO** sig. **SILVANO BODINO** *Agente Publikompass spa* Via S. Grandis 11 Tel. 0171/630.832-699.939

28100 **NOVARA** **PUBLITIME srl** *Agente Publikompass spa* Corso Cavour 13 Tel. 0321/33.341 (2 linee r.a.)

13100 **VERCELLI** **SALODINI srl** *Agente Publikompass spa* Via Duchessa Jolanda 20 Tel. 0161/250.754

13051 **BIELLA** **SALODINI srl** *Agente Publikompass spa* Viale Roma 5 Tel. 015/849.12.12

Concerto solidarietà

Al «Duit» la superband del blues

AOSTA. Blues [redacted] solidarietà, questa sera al «Duit» di piazza Vuillermin. Il locale ospita dalle 22 il concerto dei «Sentimento bandito», «superband» aosta[redacted] di recente formazione. Dieci musicisti sul palco, di di[redacted] estrazione musicale, per proporre brani che spaziano dal «soul» al «rithm'and blues» e fino al «funky-jazz». Alle voci Maurizio Balla, Manuela e Barbara Cheillon; alle trombe Davide Sanson e Chicco Montrosset; Emanuele Navarretta [redacted] sax; Paolo Fromage alla chitarra; Beppe Barbera al pianoforte; Massimo Santarelli al basso; Attilio Brancazi alla batteria. Assieme alla musica, questa se[redacted] ci sarà spazio per la solidarietà. Un gruppo di volontari, in collaborazione con l'Associazione Valdostana Paraplegici, raccoglierà fondi per l'acquisto di carrozzine elettroniche da donare nel Kossovo, nella [redacted] Jugoslavia. [s. ser.]

Questa sera in onda su France 2 e Tsr dalle 20,20

Cinque film in scaletta sugli schermi francofoni

Serata all'insegna del [redacted] sulle televisioni francofone. Ben cinque i film in program[redacted]. Incomincia alle 20,20 Tsr con *«Le guignol»* (Francia, 1979, 105'), diretto da Georges Lautner e interpretato da Jean-Paul Belmondo e Marie Laforêt. Ne [redacted] protagonista un ex-detenuto, che alla sua uscita di prigione accetta di attraversare la frontiera franco-italiana portando dall'altra parte la valigetta di uno sconosciuto.

Alle 20,55 France 2 trasmette invece *«Triste mémoire»*, un film televisivo di Waris Hussein, [redacted] Lindsay Wagner, David Dukes e Ron F[redacted]. E' la storia di una miliardaria che cerca disperatamente di ritrovare in fondo alla sua memoria il ricordo dell'aggressione che l'ha fatta cadere in coma.

Alle 22,05 Tsr replica [redacted] *«Riens du tout»* (Francia, 1992, 94'), [redacted] film di Cédric Klapisch, con Fabrice Luchini. Ne è protagonista il giovane proprietario di un grande magazzino, duro ma giusto con il personale. In contrasto con il consiglio di amministrazione che considera i salariati delle nullità.

Alle 23,40 la rete svizzera prosegue con *«Tilai»* (Burkina Faso, 1990, 79'), diretto da Idrissa Ouedraogo. Racconta del ritorno di un giovane emigrato africano al suo paese natale. E dell'amara scoperta che [redacted] padre gli ha rubato la fidanzata. L'uomo finirà per scontrarsi con le leggi tribali.

Alle 0,30 France 2 manda infine in onda *«La guerre di feu»* (Francia/Canada, 1981, 110'), [redacted] film originale e divertente di Jean-Jacques Annaud, con Everett McGill [redacted] Rae Dawn Chong. Ambientato nella preistoria racconta la lotta di una tribù [redacted] primitivi per la conquista del fuoco. Nel tentativo di sopravvivere l'uomo scopre però anche l'amore. [l. b.]

GIORNO E NOTTE

AOSTA
Orchestra Giovanile in concerto

In Cattedrale, oggi alle 21,30 concerto dell'Orchestra Giovanile Italiana, con il Coro Polifonico di Aosta [redacted] il Coro Maghini. Aprirà la serata il «Magic Brass Quintet». Musiche di Bach, Albinoni e Strawinsky.

PRÉ-SAINT-DIDIER
Festival [redacted] nel pub

Nel Pub Kilimandjaro fino a domenica «Festival Reggae» con [redacted] gruppo «The [redacted] is»: Dony Valentino, tastiere; Dixie Francis, percussioni; Mambo Esnest al[redacted] «congas».

[redacted]
Piano bar al «Nazionale»

Il «Caffé Nazionale» di piazza Chanoux ospita oggi il pianista Graziano Scomparin.

ARVIER
Corale in concerto

Sulla piazza della chiesa oggi alle 21 concerto del coro «Les Hirondelles» di Aosta. [s. ser.]

PRIME VISIONI A TORINO

ADUA 200 c. G. Cesare 67, tel. 856 521. **Il club delle baby sitter.** Or.: 20,30; 22,30. Aria condiz.
ADUA 400 c. G. Cesare 67, tel. 856 521. **L'albero di Antonia.** V. M. 14. Or.: 20,30; 22,30.
ALFIERI p. Solferino 2, tel. 562.3800. Riposo.
[redacted]SIO MULTISALA c. Vittorio Emanuele II 52, tel. 547.007. Sala 1. **Dr. Jekyll & Miss Hyde.** Or.: 16,30; 18,30; 20,30; 22,30. Sala 2. **Angus.** Or.: 16,30; 18,30; 20,30; 22,30. Sala 3. **Schegge di paura.** Or.: 17,10; 19,50; 22,30. Aria condiz.
[redacted] c. Sommeiller 22, tel. 581.7190. **Schegge [redacted] paura - Primal fear.** Or.: 17,10; 19,50; 22,30. Aria condiz.
CAPITOL v. S. Dalmazzo 24, tel. 540.605. **Shooter - Attentato a Praga.** Or.: 15,45; 18; 20,15; 22,30.
CENTRALE v. C. Alberto 27, tel. 540.110. Ore 16 **I soliti sospetti.** Ore 18; 22,30 **Riccardo [redacted]** 20,30 **La pazzia di Re Giorgio.** Aria condizionata.
C. CHAPLIN 1 v. Garibaldi 32/a, tel. 436.0723. **Balto,** cartone animato. Or.: 15,40; 17,20; 19; 20,40; 22,20.
C. CHAPLIN 2 via Garibaldi 32/a, tel. 436.0723. **Il mondo alla rovescia.** Or.: 15,45; 18; 20,15; 22,30.
CRISTALLO v. Gobi 6, tel. 650.7100. Chiuso fino al 23 agosto.
DORIA v. Gramsci 9, tel. 542.422. **Mariti imperfetti.** Or.: 15,45; 18; 20,15; 22,30.
ELISEO GRANDE p. Sabotino, [redacted] 447.5241. **Dead man.** Or.: 16; 18,10; 20,20; 22,30.
ELISEO BLU p. Sabotino, tel. 447.5241. **Sotto gli ulivi.** Or.: 16; 18,10; 20,20; 22,30. Aria cond.
ELISEO ROSSO p. Sabotino, tel. 447.5241. **Un ragazzo, tre ragazze...** Or.: 16; 18,10; 20,20; 22,30. Aria condizionata.
EMPIRE p. V. Veneto 5, tel. 817.1542. **L'esercito delle 12 scimmie.** Or.: 15,30; 17,45; 20; 22,30. Aria condizionata.
ERBA 1 c. Moncalieri 241, tel. 661.54.47. **[redacted].** Or.: 20,30; 22,30. Aria condiz.
ERBA 2 c. Moncalieri 241, tel. 661.54.47. **Ferie d'agosto.** Or.: 20,30; 22,30. Aria cond.
ETOILE v. B[redacted] v. Roma, tel. 530.353. Chiuso per ferie.
FARO via Po 30, telefono 817.3323. Chiuso per ferie.
FIAMMA c. Trapani 57, tel. 385.2057. Chiuso per ferie.
[redacted] Beccaria 4, [redacted] 521 4316. Chiuso per ferie fino al 23 agosto.
KING v. Po 21, tel. 812.5996. **Le affinità elettive.** Or.: 16,30; 18,30; 20,30; 22,30.
KONG v. S. Teresa 5, tel. 534 614. **Non tutti hanno avuto la fortuna di aver avuto i genitori comunisti.** Or.: 16,30; 18,30; 20,30; 22,30. Aria [redacted]
LILLIPUT v. [redacted] 15 bis, t. 537.100. **[redacted] anni dei ricordi.** Or.: 16; 18,10; 20,20; 22,30.
LUX galleria S. Federico, telefono 541.283. **L'esercito delle 12 scimmie.** Or.: 15,10; 17,35; 20; 22,30.
[redacted] UNO v. [redacted] 8, telefono [redacted]. **I misteri del convento (O convento).** Orario: 15,30; 18,30; 20,30; 22,30. Aria con[redacted]
NAZIONALE 1 v. Pomba 7, tel. [redacted]. **L'ultima eclissi.** Or.: 15,55; 18; 20,15; 22,30. Aria condizionata.
NAZIONALE 2 v. Pomba 7, t. 812.4173. **Il manuale del giovane avvelenatore.** Or.: 16,30; 18,30; 20,30; 22,30. Aria condiz.
OLIMPIA 1 v. Arsenale 31, tel. 532.448. Ferie.
OLIMPIA 2 v. Arsenale 31, tel. 532.448. Ferie.
REPOSI v. XX Settembre 15, telefono 531.400. **Killer - [redacted] di un assassino.** Orario: 16,30; 18,30; 20,30; 22,30.
ROMANO Gall. Subalpina, t. 562.0145. **Difesa ad oltranza.** Or.: 16,30; 18,30; 20,30; 22,30.
STUDIO RITZ v. Acqui 2, tel. 819.0150. Chiuso per ferie fino al 23 agosto.
VITTORIA v. Roma 356, tel. 562.1789. **Loch Ness.** Or.: 16,45; 18; 20,15; 22,30.

TEATRI A TORINO

TEATRO REGIO. Concerto d'Estate. Cortile di Palazzo Reale domani e domenica ore 21,30. Orch. e coro del T. Regio diretti da Bruno Campanella. Musiche di Rimskij-Korsakov e Musorgskij-Ravel. Bruno [redacted] M° del coro. Posti a L. 20.000. Bigl. ore 13/18,30 tel. 8815.241/242.
COLOSSEO. Via M. Cristina 71, tel. [redacted]. **Campagna abbonamenti stagione 1[redacted]97. Rinnovo abbonamento Arcobaleno.** Informazione cassa Teatro 10/13-15/19. [redacted] 669.8034.

RADIO E TELEVISIONI

Raitre
[redacted]; 19,35; 22 [redacted] **Tgr della Valle d'Aosta**
19,55 **Ad Atlante di corsa**, a cura di M. Di Loreto

[redacted]
7,20 **La voix de la Vallée**

Radiodue
12,10 **La voix de la Vallée**
14,14 **La croix del la Vallée**

France [redacted]
13,45 **Les routiers**, série
14,40 **Tour de France**
17,20 **Vélo club**
18,15 **Flic à tout faire**, série
18,45 **Qui est qui**, jeu
19,59 **Journal**
20,55 **Triste mémoire**, film tv
22,40 **La rançon du chien**, film tv
0,20 **Journal de la nuit**
2,25 **Jeux olympiques d'Atlanta**

[redacted] Radio Valle d'Aosta
7 — **Rassegna stampa**
7,35 **La voce delle stelle**
8; 11,30; 15 **101 [redacted]**
9 — **Liscio in libertà**
10 — **101 mattina**
12; 18 **Notiziario della Valle d'Aosta**, informazione
15,30 [redacted] **box**, dischi a richiesta
19,30 [redacted] **italiana**

Television Suisse Romande
12,45 **Tj-flash**
12,50 **Les nouvelles filles d'à côté**
13,15 **Les espions**
14,25 **La fête à la maison**
14,50 **Tour de France**
17,55 **Pacific Beach**, fiction
19,30 **Tj-soir**
20,05 **Suisses du bout du monde**
20,20 **L'es des as**, film
22 — **Riens [redacted] tout**, film

Rete Saint-Vincent 5 Stelle
12 — **Film**
14; 19; 22,30 **Tg regionale**
17,15 **Wilma e contorni**, rubrica
18,30 **Film tv**
20,30 **Film**

Tele Alpi
12,40; 19; 22; 0,15 [redacted], notiziario
15 — **Dottori [redacted] le ali**, telefilm
15,30 [redacted] **mundo**, musicale
16 — **Canta Italia**, musicale
17,50 **Parco giochi**
20,30 **Ciclismo**, programma sportivo
22,30 **Ted**, programma musicale

[redacted]
7 — [redacted] **Bianco classico**
8; 10,05; 12; 15; 16; 17; 18 **Il globo**, notiziario
8,30 **Gr[redacted]**
8,30; 10 **L'Oroscopo di Marta**
14 — **Hit Monte Bianco**
16 — **Pomeriggio giovane**
20 — **Night White**

Radio Monterosa
8; 10; 12; 14; 18; 20 **Infovallée: news locali**
9,10 **Liscio in allegria** con Manuela
12,10 **Bello è bello**
16,10 **Rock café**
18,10 **Il mercatino delle occasioni**
20,10 **I tarocchi**

Top Italia Radio
8 — **Mattino Tir**
9,20 **Corrado Marguerettaz**
10; 12; 17 **News and information**
11,20 **Luca Altucci**
15,10 **Pomeriggio Tir**
16 — **Marco Frasson**
17,20 **Mary [redacted]**
18,20 **Music Line**

Radio Club
8 — **Buon giorno**
9 — [redacted] **melodica**
10,15 **Radio Club nostalgie**
11,30 **364610, la tua musica preferita**
12 — **Disco club**
15 — **Hit C[redacted] parade**
17 — **Disco dance Club music**
18,15 **[redacted]dio Club nostalgie**
19 — **Le più belle [redacted] di tutti i tempi**

Radio Reporter
8 — **Buon giorno con R. R.**
9 — **L'occasione**, annunci gratuiti
10,10; 12,10; 17,10 **News and information**
12 — **Insieme con R. R.**
15 — **Music non stop**
18 — **Gran serata con [redacted]**

R. [redacted] Stereo Italiavera
9,30; 12,30; 15,30; 18,30 **Notiziario**
14; 20 **Italia party**
24 — **Italia Doc**

R[redacted] St-Vincent
7; 9,15; 11,15; 15,30; 17,30 **St-Vincent mattino**
7,45 **Oroscopo**
9,20 **Rev Super compilation**
10,15 **Attualità cinema**
14 — **Energy Hit Disco**
17,30 **Soul & Dance music**
21 — **Night Rhythm**

[redacted] **Eventuali errori [redacted] variazioni nei programmi sono causati dalla [redacted] tempestiva comunicazione da [redacted]te dell'emittente.**

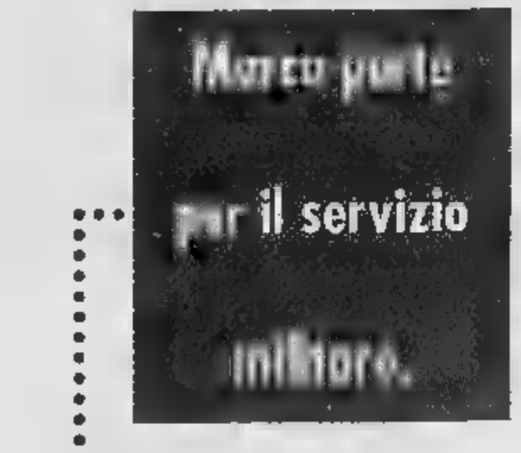

SCS

LA STAMPA IN CD-ROM
GLI ANNI IMPORTANTI DELLA NOSTRA VITA

1992, 1993, 1994, 1995. Anni che vale la pena ricordare. Un album di fotografie e qualche videocassetta hanno raccolto la nostra vita e quella della nostra famiglia; La Stampa, giorno per giorno, ha raccolto la vita di tutti, fatti grandi e piccoli che sono stati lo sfondo di quanto è successo a ciascuno. Tutto La Stampa Compact è la raccolta integrale su CD-ROM (per Dos e Windows) degli articoli pubblicati dalla Stampa in questi anni.

Per ogni articolo è disponibile il testo completo, corredato dalla classificazione utilizzata dai giornalisti della Stampa per ritrovare le informazioni. Ogni disco contiene tutta l'attualità italiana e internazionale dell'anno, approfondita con commenti, inchieste e interviste, arricchita con i supplementi Tuttoscienze, Tuttolibri, Tuttocome, Tuttodove, Tuttosoldi. Ogni anno, circa 60 mila articoli, perché la cronaca diventi storia.

- ☐ Desidero acquistare Tutto La Stampa Compact 1995 (L. 300.000)
- ☐ Sono in possesso delle annate precedenti (L. 250.000)
- ☐ Desidero acquistare le annate 1992, 93 e 94 cadauna (L. 200.000)
- ☐ Desidero acquistare la collezione completa CD-ROM Tutto Stampa (L. 500.000)
- ☐ Desidero acquistare il CD-ROM Tuttoscienze (81-92) (L. 200.000)

Pagamento: ☐ contrassegno ☐ assegno non trasferibile intestato a "Editrice La Stampa Spa"
(I prezzi sono comprensivi di iva e spese postali.)

Nome
Cognome
Società/Ente
P. IVA e cod. fisc.

Via
N. C.A.P.
Città
Tel.
Firma

Numero Verde 167-802005

È una cooptazione

Ritagliare e spedire questo coupon a: La Stampa - Ufficio Marketing - Via Marenco, 32 - 10126 - Torino

tutto LA STAMPA Compact

Calcio, accordo tra la Juventus, l'Aymavilles/Gressan e il Sarre/Cogne

Sogno bianconero per 3 ragazzi

Il club torinese ha ingaggiato il portiere Fabio Favre, 11 anni, la punta esterna destra André Cuneaz, di 9, e l'attaccante Paolo De Ceglie, di 10. Le doti che hanno colpito gli osservatori

AOSTA. Dalla scuola calcio dell'Aymavilles/Gressan alla Juventus. André Cuneaz e Fabio Favre sono stati ceduti dal sodalizio aostano al club bianconero dopo l'accordo concluso nella sede della società campione d'Europa, tra i responsabili del settore giovanile delle due squadre, Beppe Furino e Franco Mottola per la Juventus, il presidente dell'Aymavilles/Gressan, Remo Grange, il vice presidente dello Sporting Aosta Punto Juve, Pericle Calgaro, e l'osservatore Nunzio Santoro hanno perfezionato il passaggio dei due ragazzi valdostani al prestigioso club piemontese.

«Favre, seppure con le cautele che bisogna quando si esprime un giudizio su giocatori giovani, ha evidenziato le qualità peculiari di un portiere di razza in embrione - spiega Santoro -. A soli 11 anni possiede già un carattere forte, coraggio, freddezza e ottime doti acrobatiche, tutte qualità che colpiscono immediatamente un osservatore. Interpreta il ruolo in chiave moderna, sia comandando la difesa, sia destreggiandosi con sufficiente tempismo nell'area grande. Lo seguo da anni e ho potuto apprezzarne l'affidabilità. Ha già sostenuto parecchi allenamenti alla Juventus, agli ordini di Giovanni Sacco, disputando con i bianconeri i tornei di Cesena e di Cento».

Paolo Da Ceglie attaccante di dieci anni del Sarre/Cogne

André Cuneaz è una punta esterna destra di 9 anni

Fabio Favre portiere di 11 anni dell'Aymavilles Gressan

«Cuneaz, invece, è una punta destra - aggiunge Santoro - di soli 9 anni, con una grande facilità di corsa. Dotato di buona capacità aerobica è un moto perpetuo, che gli permette di mettere in difficoltà gli avversari per la sua vivacità e caparbietà. Ambidestro, possiede un tiro secco e preciso, con buoni fondamentali. Mi ha impressionato in diverse occasioni e altrettanto ha fatto Furino e con Sacco negli allenamenti che ha sostenuto alla scuola calcio della Juventus».

Altro giovane approdato alla Juventus è Paolo Da Ceglie, attaccante di dieci anni del Sarre/Cogne. «Il ragazzino - dice l'allenatore Giacomo Carera, che lo segue da tre stagioni - è dotato di un buon fisico. E' un mancino puro, in possesso di buone doti acrobatiche. Ha confidenza con il gol: negli ultimi due tornei pulcini è andato a segno in quasi tutte le partite. La Juventus lo seguiva già l'anno scorso assieme ad altri giovani, che speriamo possano seguirlo nel club bianconero».

Comincia dunque presto l'avventura per i tre giovani valdostani alla Juventus. All'età di 9, 10 e 11 anni hanno già realizzato il sogno di poter far parte di una squadra che tutto il mondo guarda con grande rispetto. Le doti tecniche non mancano a Cuneaz, a De Ceglie e a Favre. Adesso servirà loro anche molta fortuna per poter sfondare in un mondo che può riservare molte gioie, ma che spesso dispensa tante amarezze.

Sigfrido Benayton

Tecnica a mosca

Una scuola per la pesca sportiva

AOSTA. Una scuola regionale decentrata per divulgare e per insegnare la pratica della pesca a mosca, usufruendo della tecnica del lancio totale. E' l'iniziativa promossa dal fiduciario per la Valle d'Aosta della scuola italiana, Lorenzo Nogara.

«Da anni i pescatori a la mosca sentivano l'esigenza di uniformare gli insegnamenti nei confronti del lancio - dice Nogara -. Con l'istituzione della scuola, anche in Valle potranno raggiungere risultati significativi. La tecnica è basata su criteri scientifici. L'obiettivo è di formare, in modo corretto, i futuri pescatori sportivi che, oltre una perfetta conoscenza della tecnica, riusciranno a possedere anche una coscienza ecologica, tesa a salvaguardare l'ambiente fluviale».

«I pescatori verranno sensibilizzati, in modo particolare, sulla pratica del "no kill", vale a dire il rilascio del pesce catturato - aggiunge Lorenzo Nogara -. La strada per un'adeguata cultura di pesca è l'unica via da percorrere per in futuro praticanti sportivi nel vero senso della parola, che vedano nel pesce non una preda da uccidere a tutti i costi, ma un "avversario" che ha diritto di vivere. In Valle d'Aosta esiste, ormai da due anni, un Mosca club, che conta su una quarantina di tesserati, mentre sono oltre cinquecento gli appassionati valdostani che praticano questo tipo di pesca».

In Italia sono 120 istruttori abilitati, 2 soli in Valle: Lorenzo Nogara e Massimiliano Zanet. E' già stato svolto un corso di apprendimento, che si è tenuto a Gressan, ristretto a sei persone.

«Intendiamo far conoscere la pesca a mosca soprattutto ai giovani - conclude Nogara -. Per questo abbiamo intenzione di entrare nel mondo della scuola. I ragazzi devono imparare a conoscere i fiumi e il loro ambiente. Con questo particolare tipo di pesca è possibile non soltanto praticare disciplina sportiva, ma anche avvicinarsi alla natura e apprezzarne i valori». **[s. b.]**

Gara di podismo

Mauro Fogu fa il bis in Svizzera

ARNAD. Mauro Fogu ha colto la vittoria più importante della sua stagione a Meiringen in Svizzera e ha ripetuto il successo ottenuto in corsa in montagna analoga a Champoussin, sempre nella Confederazione elvetica, una settimana fa.

Per Fogu, già vincitore di una in piemontese, è così giunto il terzo successo stagionale fuori dalla Valle d'Aosta. Il portacolori di 32 anni dell'Atletica Monterosa, presieduta dal padre Giuseppe, vuole ora prepararsi cura per le ultime gare del campionato italiano di in montagna in programma a fine in provincia di Bergamo e nella prima domenica di agosto al Sestriere.

Dopo l'infortunio a un polpaccio, con lunga sosta, a Sesto Fiorentino, Fogu si è ripreso molto bene e ha scelto i sentieri svizzeri più che quelli valdostani per tornare al vertice nazionale del settore della corsa in montagna e per tornare a nutrire sogni di maglia azzurra.

Fogu si è imposto domenica nella terza edizione dell'Internationaler Hasliberglauf sulla distanza di 15 chilometri per un dislivello di 1010 metri con partenza a 1082 metri, discesa iniziale e arrampicata sino a 1961 metri dell'Haggen per poi scendere al traguardo del Kaserstatt a quota 1840.

Fogu ha vinto in 1 ora 13 minuti e 39 secondi vincendo a livello assoluto e nella sua categoria e precedendo Thomas Hurzeler di Darlingen di 8 minuti e 41 secondi, di 3 minuti e 46 secondi Niklaus Omnlin di Sachseln, tutti e due elvetici.

Alla gara hanno partecipato specialisti di in montagna italiani, svizzeri e tedeschi. Ora Fogu si riposerà per una domenica e poi penserà alle ultime due gare tricolori.

In Svizzera vogliono a tutti i costi l'atleta valdostano via della difficilissima e classicissima Sierre-Zinal e molti lo indicano già tra i grandi favoriti di questa importante arrampicata elvetica. **[c. c.]**

«SEI BRAVO A SCUOLA DI CALCIO»

Nella fase finale della manifestazione nazionale

Spedizione a Coverciano del Saint-Christophe

SAINT-CHRISTOPHE. La partecipazione alla fase finale nazionale dopo il successo ottenuto a livello regionale. Il Saint-Christophe ha rappresentato il Comitato valdostano nella manifestazione «Sei bravo a scuola di calcio», che ha visto impegnate a Coverciano le compagini vincitrici delle selezioni alter regioni e di Malta.

«A Coverciano ci siamo confrontati con Malta - spiega l'allenatore Pierluigi Tarditi -, in una esibizione che prevedeva degli accoppiamenti senza classifica. Il premio previsto per le varie squadre era quello di essersi qualificate per la fase finale. Per i ragazzi è stata un'esperienza indimenticabile. Su sei edizioni della manifestazione è la terza volta che si qualifichiamo, a testimonianza della bontà del lavoro che svolgiamo con i giovani».

«A Coverciano abbiamo anche partecipato a degli incontri sui problemi giovanili - aggiunge Tarditi -, con le statistiche a testimoniarci quanto sia importante per i ragazzi avvicinarsi al calcio con lo spirito iniziale legato al divertimento, visto che soltanto un giovane su ventiduemila praticanti raggiunge la serie A. L'importante è non illudere i ragazzi e evitare assurdi a livello giovanile».

Il Saint-Christophe ha vinto in Valle il triangolare iniziale, superando il Fenusme e il Quart per poi imporsi nel quadrangolare conclusivo che comprendeva anche l'Hône/Arnad, il Sarre/Cogne e l'Anpi Elter. Quattordici i giovani che hanno partecipato alla fase finale di Coverciano, accompagnati dal dirigente Franco Torgneur e seguiti da Pierluigi Tarditi e dal delegato regionale Giulio De Ceglie: Marco Actis, Michel Agostino, Francesco Amato, Claudio e Davide Collura, Maurizio D'Urso, Alessandro Faoro, Federico Gallizzi, Salvatore Marrazzo, Mikael Mongiovetto, Didier Piccardo, Davide Ramires, Fabio Sorbara e Remo Torgneur. **[s. b.]**

La formazione del Saint Christophe che ha partecipato alla fase finale di «Sei bravo a scuola di calcio»

BIKE

Dominio dell'alpino nel massacrante «Tour de Salasses»

A La Salle Riva stacca tutti

L'atleta ha impiegato poco più di tre ore e mezzo per compiere i 52 chilometri del percorso precedendo di quasi un quarto d'ora i più diretti avversari

LA SALLE. Paolo Riva dell'Antera Biking ha dominato con distacchi da record il durissimo Tour de Salasses organizzato a La Salle per la prima volta sulla distanza di 52 km dalla Pro loco e dal Veloclub Monte Bianco. Un centinaio i protagonisti alla partenza, molti piemontesi visto che la gara era considerata prova valida per il campionato Piemonte-Valle d'Aosta di gran fondo della Federciclismo.

Il maresciallo degli alpini Arpuilles è subito scattato fortissimo, staccando in salita 10 minuti tutti gli avversari. A testimonianza dell'impegnativo percorso che saliva sino ai 2700 metri di quota, Riva ha terminato la gara dopo ore 35 minuti e 20 secondi e non a caso i distacchi sono stati abissali. L'atleta ha battuto di 13 minuti e 39 secondi Marco Sartore, piemontese della Tenuta Carretta, e di 14 minuti e 2 di un Paolo Viérin, fratello del Simea Cogne Acciai Speciali, che con la nuova bicicletta preparatagli da Giancarlo Benato ha centrato un ottimo terzo posto e continua a prendersi delle belle soddisfazioni. A 14 minuti e secondi, leggero cedimento alla distanza, è finito quarto il francese del Simea Cogne Acciai Speciali Blaise Verien, mentre a 15 minuti e 40 secondi è arrivato l'ex fondista azzurro Dbr Bemario De Santa.

Tra i primi dieci in questa massacrante maratona anche Guido Rienté del Courmayeur al sesto posto, Italo Arlian del Racing club Gal Sport L'Ecureuil al settimo, per poi trovare valdostani alla ribalta all'11° posto con Sergio Borbey, emergente biker di Charvensod del Veloclub Courmayeur, Oscar Plebs dodicesimo e Luigi Pellissier sedicesimo. Un'improvvisa dermatite ha al forfait uno dei concorrenti più attesi della società organizzatrice, Rudy Garbolino.

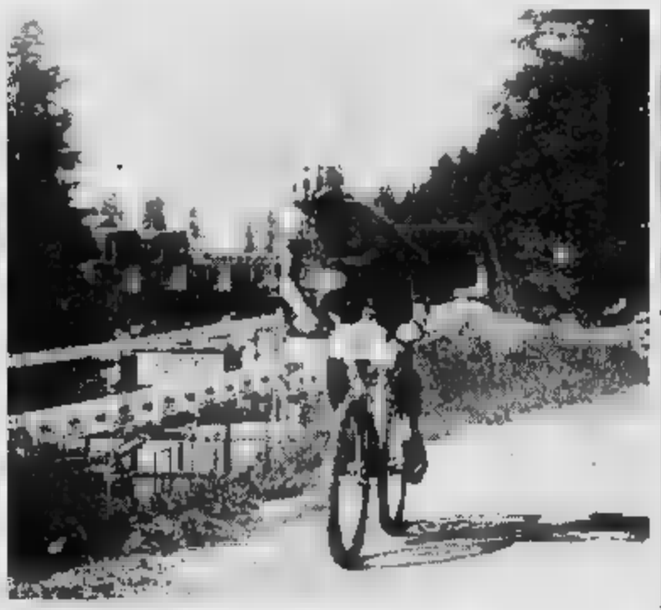

L'alpino di Arpuilles Paolo Riva era reduce dalla Italian Cup di Asiago

Riva reduce dalla Italian Cup di Asiago, ma non ha certo accusato la fatica fornendo una prestazione di altissimo livello visto che i suoi qualificati avversari sono finiti tutti a quasi un quarto d'ora di ritardo. Tra gli elite Riva ha vinto davanti a Sammartino e Rosas, ex azzurro di ciclocross. Tra i regionali ha primeggiato Viérin, tra i master Sartore e tra i master Walter Praderio.

In campo femminile sul percorso ridotto di 35 km Giovanna Bortona dell'Arsago si è imposta in 3 43 minuti e 52 secondi e ha staccato di 49 minuti Eliana Gontier della Simea Cogne Acciai Speciali con terza a oltre un'ora Nicolette Tiego della Risico. A questa gara gli organizzatori sono riusciti a soccorrere prontamente con l'elicottero dalla guardia di finanza Ilenia Perruchon, la giovane biker e fondista che ha accusato coliche renali ed è stata subito trasportata all'ospedale di Aosta.

Nella prova per i giovani su percorso km Diego Vuillermoz del Nus Fénis ha in ore 38 minuti e 30 secondi con 24 minuti di vantaggio su Patrick Jacquemod del Simea Cogne.

Cesarino Cerise

BASEBALL

Nove sconfitte

Per i Bugs una stagione da dimenticare

AOSTA. Conclusione dal campionato di C2 con sconfitta per i Bugs. La squadra aostana ha chiuso il torneo con la partita a San Antonino di Susa (Torino) perdendo contro la capolista Angels con il punteggio di 10 a 1. Gli Angels erano già matematicamente promossi in serie C1 con qualche settimana d'anticipo rispetto alla fine del campionato ed era quindi impensabile un successo aostano contro i piemontesi.

La sconfitta, comunque, è arrivata dopo una buona esibizione. Il punto dei Bugs è stato messo a segno da Maurizio Ballè. La squadra aostana ha concluso il torneo in ultima posizione, con sola vittoria e nove sconfitte. Un bilancio peggiore rispetto a quanto la squadra aveva fatto nel 1995, primo anno di attività, una stagione che visto i Bugs chiudere il torneo con quattro vittorie.

Il baseball valligiano adesso in vacanza. Allenamenti e partite ripenderanno a settembre, quando è in programma ad Aosta un torneo. Resteranno in attività, almeno teorica, i tre giocatori (Maurizio Balla, Giorgio Pession, Angelo Leone) che hanno cominciato a marzo un di tecnico federale di 1° livello. Per loro sono in programma gli esami a ottobre.

Attualmente il mondo del baseball valdostano conta su una cinquantina di praticanti, ventina dei quali sono i giovani tra gli 8 ed i 13 anni che hanno partecipato al corso di avvicinamento alla disciplina.

Per il momento questo sport ha già prodotto un giocatore da massima serie, Simone Acerbi, 20 anni, studente universitario che nell'ultima stagione ha giocato nel campionato di A2 con il Sesto Fiorentino nel ruolo di lanciatore. **[a. c.]**

GOLF

All'Arsanières

Dieci lezioni per insegnare ai più giovani

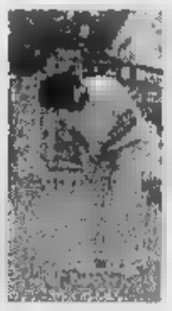

All'Arsanières di Gignod domani i corsi di avvicinamento al golf

GIGNOD. L'attività golfistica continua ad ottenere significativo successo in tutta la regione e per questa ragione il Circolo golf club Aosta Arsanières guarda alle future generazioni con un'iniziativa promozionale: la costituzione del «Club Giovani» che conta già su 15 soci e che permetterà di aprire le porte del club a tutti coloro che vorranno avvicinarsi a questa disciplina. Con il programma «Approccio al golf» si terrà serie di corsi curati dal maestro David Carvalho Salazar. Sono 10 lezioni con gruppi di un massimo di 8 elementi di età tra gli 8 e i 12 anni e tra i 13 e i 20 della durata di un'ora ciascuna al sabato tra le e le 18 con inizio del corso domani. Per agevolare l'avvicinamento ai nuovi giocatori il «Club dei Giovani» propone costi popolari: per l'intero corso 100 mila lire con garantiti insegnamento, attrezzatura, ingresso al campo e palline a lezione. Se dopo le 3 gare ufficiali della Federazione italiana Golf i partecipanti al corso avranno conseguito l'handicap, (idoneità al gioco), mila lire potranno diventare soci del Circolo. Le adesioni si ricevono a Gignod nella sede dell'Arsenières (telefono 56020). **[c. c.]**

A 4 km da Aosta in Rolaan
FRAZ. CLOSELLINAZ
DIRETTANENTE VILLA
indipendente in costruzione - zona collinare - mq 150+130 seminterrato.
Telefono 0165/260966 pasti

AGENZIA D'AFFARI
AOSTA
e dintorni vendonsi ville singole e bifamiliari

La Stampa ricorda ai suoi lettori che, fuori da Piemonte, Liguria e Valle d'Aosta

IL SABATO LA STAMPA E' IN VENDITA OBBLIGATORIAMENTE INSIEME A SPECCHIO AL PREZZO COMPLESSIVO DI 2.500 LIRE

Negli altri giorni della settimana l'abbinamento è facoltativo, perciò è possibile acquistare LA STAMPA da sola al consueto prezzo di 1.500 lire, oppure SPECCHIO + LA STAMPA a 2.500 lire

SPAZIO AFFARI

LAVORO DOMANDE 4

TECNICI

PERITO industriale 37enne pluriennale esperienza rapporti aziende straniere, interfaccia tecnica sviluppo/assistenza [redacted] meccanica ottimo inglese, disponibile viaggi offresi. Tel. [redacted].

PRESTAZIONI CONSULENZE

[redacted] esperta organizzazione acquisti/vendite magazzino cocolière, offre consulenza ad aziende medio/piccole. Scrivere: Publikompass 2052 - 10100 Torino.

IMMOBILIARE VENDITA

TORINO CITTA'

A.A. AVOGADRO via 1° piano 150 mq libero bello stabile buone condizioni: Trattative solo con privati. Tel. 011 569.1304.

AFFARE centro storico via Milano progetto Juvarra piano nobile mq 500 biingressi predisposto 2 alloggi abitazione/ufficio L. 1.600.000 mq. Tel. 749.3309.

CASETTA indipendente zona piazza Rivoli salone 3 camere cucina biservizi [redacted] lavanderia tavernetta giardino box 2 auto. Trattative riservate. Tel. 749.3309.

CENTRO
via S. [redacted] in casa del [redacted] libero soggiorno 2 camere cucina bagno. [redacted]abetti Crocetta 581.8338.

[redacted] Giulio Cesare [redacted] camera grande [redacted] servizi avendo a L. [redacted] milioni. Tel. [redacted].

CORSO Quintino Sella [redacted] alloggi indipendenti giardino 2 box [redacted] frazionata. [redacted] 503.824.

PARELLA
via Servais libero ampio luminoso 2 camere tinello cucinino bagno. Gabetti Parella 784.888.

[redacted]
pressi via Boito libero ingresso salone [redacted] camere cucina [redacted] bagni. [redacted]betti Giulio [redacted].

PIAZZA S. RITA
pressi [redacted] piano ingresso due camere tinello cucinino bagno ripostiglio. Gabetti S. Rita [redacted]

S. PAOLO
via Pagno libero ben tenuto camera tinello angolo cottura bagno cantina. Gabetti Viberti 335.8703.

[redacted]
societa' vende liberi, appartamento mq 110 riscaldamento autonomo e climatizzazione negozio mq 210 a 2 vetrine. Tel. 436.2809.

VIA ROMA
via [redacted] 10 vendonsi [redacted] signorili appartamenti, uffici e negozi ristrutturati a L. 4 milioni [redacted] mila al mq. [redacted].

ZONA piazza Bernini recente libero [redacted] camere tinello [redacted] L. 210 milioni. Usav 771.2770.

TORINO PROVINCIA

A Candiolo impresa vende in costruzione ultimi 2 alloggi con mansarda, scelto materiali, termoautonomi. Tel. 982.5977.

[redacted] vende [redacted] 011 561.1137.

CHIERI alloggio [redacted], due camere cucina camino bagno tavernetta giardino L. 190 milioni. Il Vicolo 947.8668.

[redacted] Revigliasco salone 3 [redacted] cucina 2 bagni terrazzo, grande tavernetta, giardino, box. De Sario 819.2200.

FIANO TORINESE
villa a schiera salone 3 camere cucina 3 bagni box taverna giardino pro[redacted] consegna ottimamente rifinite L. 385 milioni. Gabetti 57.87.

GIAVENO [redacted] centrali nuovi da 85 a 120 mq ottima costruzione possibilità [redacted] Tel. 937.6227.

[redacted] Valdisogno Susa 2 appartamenti attigui camera cucina ingresso bagno cantina posto auto. Tel. 011 335.8254 ore serali.

[redacted] pressi strada [redacted] Castello 2° piano ingresso 3 camere cucina bagno ripostiglio. Sefima 899.5757.

ORBASSANO libero 2 camere, tinello, mq 80, L. 160 milioni, 2° piano con ascensore. Tel. 953.2198.

PECETTO
zona Eremo villa panoramica volendo trifamiliare complessivi [redacted] circa. Gabetti Crimea [redacted]

[redacted] affare, 3 camere, [redacted], cucinino, mq [redacted] ristrutturato: Telefonare 953.4808.

[redacted] via Baldi, [redacted] in paramano [redacted] camere, cucina, ingresso [redacted] L. 230 milioni dilazionabili, [redacted] doppi[redacted] [redacted]re 953.2198.

SAUZE [redacted] ampio living [redacted] con [redacted] 2 camere giardinetto cantina box. [redacted] 337.758 - [redacted].

SESTRIERE privato vende fronte piste [redacted] loggia 70 mq box cantina ultimo piano. Telefonare ore ufficio [redacted] 322.852.

S. MAURO [redacted] prenota alloggi varie [redacted] finiture signorili giardino zona comoda tutti servizi. Tel. 898.6213.

ZONA Aeronautica camera e cucina L. [redacted] milioni, box, ingresso ballatoio interno ristrutturato. Tel. 950.4809.

VALLE D'AOSTA

[redacted] La Saxe in [redacted] signorile [redacted] appartamenti varie metrature posti auto coperti. Vero [redacted]. Telefonare 0165 842.395.

[redacted]

[redacted]IO a 5 mt mare [redacted] vista [redacted] arredato trilocale con bagno. L. 370 milioni. Imm. Vista Mare 0336 256.223.

ALASSIO Borgo Coscia 30 mt mare alloggio [redacted] piano perfetto condizioni [redacted] locale vista mare termoautonomo. L. 370 milioni. Tel. 0182 52.499.

ALASSIO impresa vende senza provvigioni 50 mt mare 2/3 locali con boxes consegna Pasqua '97 prezzi interessantissimi dilazioni permute. Tel. 019 626.292.

ALBENGA Immobiliare Ligura vende bilocali da L. 200 milioni stesso stabile in zona residenziale: Tel. 0182 50.573.

ALBENGA impresa Colama costruisce e vende direttamente nuovi bi/trilocali sul mare, ampi terrazzi, termoautonomi, possibilità mutuo. Tel. 0182 542.121.

ALBENGA primo entroterra grande appartamento con 2 terrazzi termo autonomo L. 250 milioni. Italgest 0184 449.072.

ANDORA mare ottimo appartamento terrazzo giardino termoautonomo recente. L. 215 milioni. Italgest 0184 449.072.

[redacted] affare L. 165 milioni [redacted] bilocale comodo spiaggia ingresso soggiorno cucinino camera servizi ampia balconata posto auto. Tel. 0182 972.697.

BORGHETTO lussuosa porzione di casa indipendente vista mare terrazzo L. 260 milioni. Italgest 0184 449.072.

BORGIO VEREZZI perfetto angolo cottura soggiorno camera bagno balcone vista [redacted] L. 270 [redacted]. [redacted] 019 628.302.

CERIALE a L. 127 milioni signorile soggiorno cucinino servizi ampia terrazza vista mare e cantina [redacted] immediata. Tel. 0182 992.599

DUE CUORI, UNA CAPANNA E...

Nel nuovo numero di Dossier Salute, [redacted] viaggio pieno di sorprese alla ricerca di tutto quanto serve per [redacted] una coppia sempre più felice. Perché un rapporto che funziona è garanzia di benessere...

- IL PARTNER GIUSTO: come trovarlo [redacted] tenerlo stretto
- RITMI DI COPPIA: [redacted] strategie per stare bene insieme
- OLTRE GLI OSTACOLI: tutti i modi per superare le difficoltà
- SESSO: [redacted] raggiungere un'intesa perfetta

[redacted] PIU': [redacted] TEST ESCLUSIVI PER SCOPRIRE [redacted] SI E' SULLA STRADA GIUSTA

GRATIS I CORSI PER DARE IL MASSIMO IN AMORE

CERIALE Immobiliare Ligura vende bilocale L. 150 milioni. Vero affare. Telefonare 0182 50.573.

LAIGUEGLIA [redacted] storico [redacted] ristrutturato 4 vani biservizi biingressi [redacted] visione predisposta bilocali. Tel. 011 335.8254 ore serali.

LAIGUEGLIA vendesi in casa a schiera [redacted] cucina terrazzo vista golfo e garage. Tel. 0182 698.414.

LOANO impresa vende [redacted] provvigioni 100 mt mare [redacted] consegna Pasqua '97 a partire da L. 200 milioni. Telefonare [redacted] 626.292.

NUOVA LIGURIA
a partire dai
47 MILIONI
vi proponiamo di conoscere Bardineto 750 slm a 20 km da Loano appartamenti dal mono al trilocale, per vivere in estate serate lontano dalla calura costiera. Progetto Casa 019 875.745

OSPEDALETTI pronti [redacted] giardino privato fronte mare vendo/permuto assumendo vostro in contro in loco e non. Impresa tel. 0184 684.033.

[redacted] bilocale in villetta termo autonomo posto [redacted] terrazzi vista mare L. 210 milioni. Archivolto 019 624.252.

PIETRA LIGURE centro [redacted] re 2 grandi ter[redacted] salotto 3 camere. L. 320 milioni. Tel. 019 628.302.

PIETRA LIGURE posizione stupenda [redacted] mt centro vista [redacted] appartamento mq 110. L. 495 milioni. Tel. 019 628.302.

SANREMO Foce, attico, sala, camera, cucina, bagno, terrazzo. Telefonare 0184 675.377.tel. 0184

ITALIA

[redacted] sul mare accoglientissime affittansi ultime villette disponibili garantendo biglietto traghetto con auto. [redacted].

[redacted] sul mare [redacted] affare vendo appartamento con formula 'pago [redacted]'. Tel. 0162 21.456 anche festivi.

SARDEGNA vicino signorile immenso parco, solarium, porticato, barbecue, mare incantevole, sabbia [redacted] servito negozi, mezzi pubblici. [redacted] L. 10 milioni contanti L. 59 milioni [redacted]. [redacted] dorfa 035 320.741.

COSTA AZZURRA

[redacted] Mentone stupendi bi/trilocali 1000 mt [redacted] Impresa Icomar vende direttamente [redacted] a partire [redacted] L. [redacted] milioni. Tel. [redacted] 93 353.519 - 011 825.1215 - [redacted] 595.507 - 0338 499.397.

[redacted] Mentone: optate per un residence di prestigio, nel cuore della città a 50 mt dalle spiagge. Il vostro bilocale a partire [redacted] FF. 610.000. Tel. 0033 92 [redacted].102.

[redacted] Nizza, esposizione Sud, meravigliosa vista mare, abitabile subito, bilocale, ammobiliato, parking, piscina, di fronte alla spiaggia e al porto. Da FF. 450.000 tutto compreso. [redacted] 0033 93 655.493.

[redacted] Nizza. Lussuosi appartamenti, dallo a 3 vani a 3 minuti dal [redacted]re. Video sorveglianza integrata 24 ore su 24. Abitabili immediatamente. Tel. 0033 93 926.882 - fax [redacted] 93 [redacted] (si parla italiano).

GOLFE JUAN lussuosi appartamenti in residence con piscina arredati da L. 142 milioni. Italgest 0184 449.072.

MENTONE Europa via Verdun 1 tel. 0033 93 575.706 in stabile invia per posta selezione alloggi da L. 75 milioni.

[redacted] Garavan le complesso in costruzione ottime villette vista mare da L. 840 milioni. Italgest 0184 449.072.

[redacted] Presage 00377 [redacted] vende in esclusiva palazzina splendido appartamento [redacted] passino sul mare vicino al Principato.

RIVIERA francese Mentone centro, vicino al mare, causa salute, vendesi 6 monolocali ammobiliati con tutti i comforts sia muri che beni immobili. Tel. e fax 0033 93 885.382.

ROQUEBRUNE [redacted] mt mare ottimo appartamento con terrazzo termoautonomo L. 142 milioni. Italgest 0184 449.072.

VENDESI Nizza a [redacted] minuti dal [redacted] stupenda villa ristrutturata, grande [redacted] giardino - [redacted] con un terreno di 2000 mq sistemato, [redacted] parcheggi. FF [redacted]. Spese notarili ridotte. [redacted] nare 0033 9364 [redacted].

LOCALI UFFICI CAPANNONI

CAPANNONE
[redacted] ultimare mq 4800 con mq [redacted] uffici, divisibile, vendesi/affittasi. Fronte autostrada [redacted] tra Carmagnola e Marene. Tel. 0172 471.111.

CAPANNONE 4000 mq con ampio piazzale asfaltato recintato adatto a qualsiasi attività sito in provincia di Alessandria vicinanze Casale vendesi/affittasi. Telefonare 011 437.1483.

TERRENI

ARCASE studio immobiliare vende terreno edificabile in posizione di prestigio in Torino. [redacted]

ARCASE [redacted] immobiliare [redacted] edificabile in posizione di prestigio in Chieri. Telefonare 504.333.

IMMOBILIARE ACQUISTO

TORINO CITTA'

[redacted] giusto prezzo [redacted] in vendita [redacted] garantito pagamento contanti. [redacted] perditempo. Signor Lorenzini 817.6000.

[redacted] impiegata comunale [redacted] alloggio [redacted] mq Torino Ovest max L. [redacted] lioni. Personalcasa 771.6507.

AFFITTI OFFERTE

TORINO CITTA'

ABBIAMO accoglienti alloggi arredati varie metrature stabile recente casa comoda centro affitta Rubiolo Immobili 751.826.

AFFITTO appartamento finemente arredato zona limitrofe al centro solo trattative con privati. Amministratore 4[redacted].

VILLA uni/bifamiliare ristrutturata collina di Torino affitto da L. 2.200.000 a L. 5 milioni. Agenzia Abit 653.8961.

[redacted]

PIETRA LIGURE affittasi ultimi alloggi vicino al mare anche quindicine. Edilnord 019 616.984.

[redacted]

ABRUZZO affitto a [redacted] appartamenti arredati in complesso mare Silvi [redacted]. Edilsangro 0884 845.050.

[redacted] Lidi ferraresi affitto luglio agosto villette appartamenti da L. 400 mila settimanali. Veer Vacanze. Tel. 0533 379.418.

[redacted] Rimini affittiamo appartamenti estivi varie dimensioni anche settimanalmente. Geometra Pottalano. Tel. 0541 [redacted].

BIBIONE [redacted] villette appartamenti fronte mare L 11 mila al giorno. Prenotare subito. Agenzia Sabina 0431 439.515.

MARINA DI PIETRASANTA
ville ed appartamenti con pulizia bisettimanale, convenzionata spiaggia. Affittasi settimanalmente [redacted] mensilmente. Bellagioni tel. 0584 20.984. Segreteria tel. 0584 792.720.

SARDEGNA incredibile sul mare causa rinunce tutto compreso biglietti auto affitto villetto: luglio 7 giorni L. 1 [redacted], 14 giorni L. 1.400.000 settembre 7 giorni L. 550 mila 14 giorni 700 mila. Prezzi interessanti agosto. Tel. 0182 21.456 anche festivi.

LOCALI UFFICI CAPANNONI

[redacted] corso Sebastopoli 314 magazzino seminterrato con uffici ingresso vetrina sul corso mq 400. Tel. 771.2770.

SETTIMO zona industriale mq [redacted] con ufficio e servizi Centro Immobiliare [redacted].

SETTIMO zona industriale palazzina uffici mq 350 su 2 piani. Centro Immobiliare 897.0248.

AFFITTI DOMANDE

TORINO CITTA'

CAUSA vincita concorso gruppo funzionari statali cerca alloggi zona decorosa. C.A. 0335 228.495 - 501.813.

ESCURSIONISTA [redacted] cerca villa o a[redacted] zona signorile. Trattative riservate [redacted]. ready to go tel. 0338 802.0113.

[redacted] medico ricerca appartamento uso abitazione Torino e cintura [redacted] trasferimento. Tel [redacted].

AUTOVEICOLI 9

[redacted] autovetture [redacted] ogni tipo, massima valutazione. Autosalone D'Elia, [redacted] Orbassano [redacted], telefono 351.328.

[redacted] autovetture massima valutazione, pagamento [redacted]. Via S. [redacted] 32, Torino. Tel. 011 817.7242, [redacted].

ACQUISTA autovetture usate [redacted] valutazione pagamento contanti corso Monte Grappa 24 B. Tel. 011 775.1898 Torino.

AUTOGILLIA acquista vetture fuoristrada furgoni vetture immediato pagamento contanti Corso Umbria 05. Tel. 488.295.

AUTOTORTONA acquista vetture di ogni tipo massima valutazione serietà. Corso Tortona 9, tel. 011 817.1643 - 8[redacted].

CONCESSIONARIA Mercedes Benz vende 500 E Limited 1995 - Ferrari 512 TR 1992 km 10000 - E 220 D Elegance 2 mesi di vita. Tel. 0171 410.777.

CON voltura immediata acquistiamo autoveicoli. Aragonauto corso Dante 44 Torino. Tel. 011 696.4713 - 696 4714.

VIAGGI E VACANZE 10

[redacted]

ALASSIO albergo Bruner 0182 643.241 vicinissimo mare cucina [redacted], cortesia, tranquillità, [redacted], bar tv.

ALTITUDINE [redacted] zona montana hotel offre salubre soggiorno. Telefonare 0124 808.030.

CATTOLICA Hotel Confort. Telefonare [redacted] 0541 960.103 vicinissimo mare, moderno, [redacted] servizi telefono, cucina [redacted]linga. Luglio L. 49 [redacted], sconto famiglie 50%. Agosto L. [redacted] mila/78 mila.

[redacted] **MARINA** Hotel Metropol *** 0183 495.545 giardino [redacted] piscina, parcheggio privato camere con vista mare telefono tv. Sconti per bambini.

[redacted] **MARINA** Hotel Silvano *** spiaggia privata a 70 mt, piscina, parcheggio, camere con tutti comforts, animazioni, buffet, menù 12 variazioni. Specialità famiglia. Tel. 0183 403.014.

DIANO [redacted] Hotel 2 Torri 0183 495.170 a 50 mt mare, scelta menù, trattamento familiare, sconti bambini.

FERIE in montagna? [redacted] Reale Balme (To) familiare, servizi interni, 1500 mt. Tel. 0123 82.919.

[redacted] albergo Londra *** 019 [redacted] vicinissimo mare, [redacted] servizi, telefono, tv, scelta menù, colazione a buffet, parcheggio, luglio L. 70 mila.

[redacted] Annalisa *** tel. [redacted] 641.738 vicinissimo mare, parcheggio, solarium, climatizzato, camere tv, frigo bar, colazione, verdure: buffet specialità pesce. Pensione [redacted] L. 55 mila/65 mila/85 mila.

RICCIONE hotel Roland tel. [redacted] centrale tutte camere telefono televisione salone climatizzato colazione e verdure a buffet.

RIMINI Hotel Della via Marconi 50 [redacted], parcheggio, luglio L. 52 mila, agosto L. 70 mila/49 mila. Tel. 0541 381.718.

RIMINI Miramare Hotel Mediterraneo, telefonare allo 0541 372.105 - 30 mt mare ca[redacted] Tv, [redacted], servizi, balcone, sale climatizzate, ascensore, parcheggio garage. Scelta menù specialità pesce. Luglio L. 57 mila/60 mila. Specialissimo 27/7 - 3/8 L. 399 mila.

VARIE 11

A.A. GIOIELLERIA M.C. 334.832 acquista oro, argenteria, monete, gioielli, massimi prezzi. Corso Peschiera 153, Torino.

A. ALBA GIOIELLI compra oro argenteria monete preziosi francobolli valutando massimo. Tel. 323.002 via Tripoli 65.

[redacted] pelliccia visone [redacted]. giacca visone azzurro, giacca volpe argentata, pelliccia lontra giacca visone royal giacca leopardo vendo. Tel. 590.977.

A. OREFICERIA Gr.Ma acquista oro argenteria monete preziosi alle valutazioni Via Madama Cristina 42. Tel. 650.2212.

ANTICHITA' acquisto mobili antichi quadri soprammobili arredamenti completi sgomberi serietà. Tel. 0175 248.802.

SHELL REGALA PASSIONE FERRARI.

Shell Premium Club presenta i suoi nuovi regali, una collezione di abbigliamento e accessori per chi ama le rosse. Puoi scegliere tra giaccone, zainetto, T-Shirt, felpa, cappellino, pista Polistil e modellino Ferrari F1 in scala 1/20.

Per averli basta fare benzina [redacted] acquistare l'olio nelle stazioni di servizio Shell [redacted] raccogliere I punti Premium Club. Non aspettare, l'offerta [redacted] valida fino al 31/1/97.

PREMIUM CLUB

Presso gli impianti che aderiscono all'iniziativa

L'USATO DI CUI FIDARSI!

INTERESSI ZERO

SU TUTTO IL PARCO AUTO ANCHE A

Fino a 10 milioni in 18 mesi*

*SALVO APPROVAZIONE DELLA FINANZIARIA

LA SUA TRASPARENZA

PERMUTA DEL VOSTRO USATO CON USATO

FINANZIAMENTI PERSONALIZZATI E AGEVOLATI

GRANDE SCELTA SU

AUTO E VEICOLI COMMERCIALI D'OCCASIONE

SELEZIONATI, CONTROLLATI E REVISIONATI

PEUGEOT 205 XS
1987
3 porte
AT 262537

FORMULA INTERESSI ZERO

ANTICIPO 0 +
RATEALE 4.000.000 con
18 canoni mensili da 234.000
TAN 0,00 - T.A.E.G. 6,80 SENZA NESSUNA ALTRA SPESA IN AGGIUNTA

FORD FIESTA 1.3 SX CAT
1992
3 porte
AT 331144

FORMULA INTERESSI ZERO

ANTICIPO 2.600.000 +
RATEALE 6.000.000 con
15 canoni mensili da 414.000
TAN 0,00 - T.A.E.G. 5,32 SENZA NESSUNA ALTRA SPESA IN AGGIUNTA

FIAT TEMPRA 1.6 IE LIBERTY
1994
AB 046VR

FORMULA INTERESSI ZERO

ANTICIPO 8.600.000 +
RATEALE 10.000.000 con
15 canoni mensili da 680.000
TAN 0,00 - T.A.E.G. 3,02 SENZA NESSUNA ALTRA SPESA IN AGGIUNTA

FORD ESCORT 1.8 CHIA 16V
1992
5 porte
AT 332405

FORMULA INTERESSI ZERO

ANTICIPO 3.300.000 +
RATEALE 9.000.000 con
18 canoni mensili da 512.000
TAN 0,00 - T.A.E.G. 3,05 SENZA NESSUNA ALTRA SPESA IN AGGIUNTA

FIAT DUCATO 10 FURGONE
1990
AL 675092

IMPON.	10.500.000+
I.V.A.	1.995.000=
TOT. FATTURA	12.495.000

FORMULA INTERESSI ZERO

ANTICIPO 2.495.000 +
RATEALE 10.000.000 con
15 canoni mensili da 680.000
TAN 0,00 - T.A.E.G. 3,02 SENZA NESSUNA ALTRA SPESA IN AGGIUNTA

FORD TRANSIT 190 doppia cabina
1990
AT 304370

IMPON.	16.900.000+
I.V.A.	3.211.000=
TOT. FATTURA	20.111.000

FORMULA INTERESSI ZERO

ANTICIPO 10.111.000 +
RATEALE 10.000.000 con
18 canoni mensili da 567.000
TAN 0,00 - T.A.E.G. 2,62 SENZA NESSUNA ALTRA SPESA IN AGGIUNTA

OFFERTA VALIDA FINO AL 5 AGOSTO

EuroCars

C.SO TORINO, 456 • ASTI • ☎ 0141/21.22.87

SATRI ADV

Per la pubblicità su
LA STAMPA
PK
publikompass
Sig. [illegible] BELLÈ
Agente Publikompass spa
Asti Via Antica Zecca 3
Tel. (0141) 592.222

LA STAMPA
ASTI
E PROVINCIA

Per la pubblicità su
LA STAMPA
PK
publikompass
Sig. PAOLO BELLÈ
Agente Publikompass spa
Asti Via Antica Zecca 3
Tel. (0141) 592.222

Venerdì 19 Luglio 1996 ANNO 41
Redazione: via De Gasperi 2, telefono 33.252 / 592.268 / Fax 530.224

La situazione abitativa nell'Astigiano: problemi soprattutto nel capoluogo

Aumenta la «fame» di alloggi

Ad Asti circa 600 famiglie sono in lista d'attesa per una abitazione del Comune o dell'Atc
Dibattito del Cdu in municipio: «La mancanza di case rende più difficile mettere su famiglia»

ASTI. In 300 hanno presentato domanda al Comune; altri 359 sono in lista d'attesa all'Atc (case popolari): oltre seicento famiglie, in una città che conta 70 mila abitanti, vivono dunque una situazione abitativa precaria. Sono dati che non vengono ancora considerati «emergenza», ma sicuramente sono il limite di una situazione che non può più peggiorare.

Asti ha vissuto negli ultimissimi anni un discreto sviluppo edilizio (recuperi in [illegible] storico, [illegible] cooperativa), [illegible] all'aumento dell'offerta non ha corrisposto una diminuzione [illegible] quotazioni sia dei canoni d'affitto che delle vendite: per un trilocale si va (in media) dalle 400 alle 700 mila lire [illegible] mese, mentre i prezzi degli alloggi partono, (a seconda delle zone e dello stato) da poco meno di [illegible] milioni al metro quadro per superare i 4 milioni. Non basta a far fronte alla richiesta, la disponibilità [illegible] 180 alloggi del Comune: «Se ne liberano una decina all'anno - spiegano all'Ufficio [illegible] - si privilegiano anziani, invalidi, sfrattati, famiglie a basso reddito. Ma le domande ferme sono [illegible] 300».

La situazione abitative in città è stato lo spunto di un convegno tenutosi mercoledì sera in municipio, organizzato dai giovani del Cdu. In particolare l'iniziativa, che ha raccolto la partecipazione dell'assessore regionale all'edilizia Botta, del vicesindaco Debenedetti, il presidente Atc Bosia e il responsabile del problema [illegible] della Diocesi, don Steffenino, ha puntato l'obbiettivo sulle difficoltà per le giovani coppie a trovare casa.

[illegible] è vero che in Italia l'80% delle famiglie è proprietaria dell'alloggio in cui abita - ha detto il consigliere comunale del Cdu Davide Arri -, è innegabile che crescono le fasce di nuovi poveri. E a fianco di questi non vanno dimenticati quei giovani che non possono sposarsi perchè non riescono a trovare alloggi a prezzi accessibili. Arri ha chiesto anche che si faciliti la possibilità di edificare nelle frazioni.

LA proposta di un «osservatorio» per raccogliere dati e trovare soluzioni «per un'edilizia che fornisca abitazioni a prezzi contenuti» è [illegible] formulata dal vicesindaco Maria Debenedetti. «Rendiamoci conto che famiglie monoreddito e anche con d[illegible] stipendi bassi, che debbano pagare 500 mila lire [illegible] d'affitto, entrano subito nella fascia della povertà».

Il presidente Atc Ugo Bosia ha ricordato che tra le 359 famiglie «una ventina sono famiglie appena costituite, ma [illegible] 20 per cento si tratta di coppie comunque giovani».

L'ultimo bando dell'Atc [illegible] per una cinquantina [illegible] alloggi, una sessantine (di cui solo 16 ad Asti) sono stati appaltati in questi giorni.

E se don Steffenino ha ricordato anche il recente appello del Papa [illegible] «considerare la casa come [illegible] bene indispensabile», l'assessore regionale Botta ha annunciato una proposta di legge regionale che prevede in particolare [illegible] sostegno finanziario alle nuove famiglie che intendono acquisire una casa. «E intanto continueremo nella politica a favore dell'edilizia sovvenzionata e agevolata».

[f. la.]

Scrivo [illegible]

«Dove nascerà mio figlio?»

MONTEMAGNO. «Mi hanno detto che [illegible] sbatteranno in mezzo ad una strada. Lo facciano pure: vuol dire che lo starò davvero in mezzo alla strada, [illegible] mia moglie, che è incinta, e il mio piccolo Isac». Appare determinato Mohames Bachar, 45 anni, marocchino. La sua è una vicenda controversa, ma comunque indicativa di come [illegible] problema casa tocchi drammaticamente le fasce più deboli. Mohamed Bachar abitava in un vecchio edificio nel centro di Montemagno. A febbraio, a [illegible] guito [illegible] parziale crollo di [illegible] soletta, l'immobile fu dichiarato pericolante e per la famiglia marocchina arrivò l'ordine di sgombero. Il Comune [illegible] adoperò per far [illegible] all'immigrato una nuova sistemazione. «Ma prima mi hanno fatto vedere un alloggio in frazione [illegible]. Stefano, a 300 mila lire al mese (e il Comune si sarebbe accollato le prime tre mensilità, ndr); poi un'altra casa, decadente (gratis, ndr), vicino all'ex chiesa. Io ho rifiutato perchè S. Stefano è praticamente isolata e senza servizi [illegible] mia moglie sta per avere un bambino». Provvisoriamente la famiglia era stata sistemata in una residenza per anziani a Castell'Alfero, dove pare non siano mancati problemi [illegible] convivenza. «Lì mi tengono in un sottoscala: e adesso hanno minacciato di sbattermi fuori» si lamenta l'uomo. La società che gestisce la residenza ha sollecitato l'intervento dell'autorità per risolvere la vicenda.

Bachar lavora periodicamen[illegible] nell'edilizia: da una settima[illegible] disoccupato, [illegible] già in parola per una nuova occupazione. «Io sono disponibile [illegible] pagare un affitto, purchè non superi le 200-250 mila lire [illegible] che [illegible] casa sia in una zona con servizi» dice.

Il marocchino lancia un appello: «Il proprietario della [illegible] di Montemagno ha iniziato i lavori per rimetterla [illegible] posto: per fine agosto sarà pronta. Chiedo mi lascino stare [illegible] Castell'Alfero [illegible] in un centro di accoglienza sino a quando non potrà tornare nel mio alloggio». [r. s.]

[illegible] MORANDO IMPIANTI [illegible]

Roma approva la «cassa»

Il comitato tecnico del ministero del Lavoro ha [illegible] la [illegible] integrazione alla Morando Impianti. Il provvedimento è retroattivo: a partire dal 19 aprile, copre un periodo di quattro mesi. Dopo il [illegible] agosto, per poter continuare a utilizzare il provvedimento, la Morando, essendo stata ammessa [illegible] concordato preventivo successivamente alla domanda di [illegible] integrazione presentata ad aprile, dovrà richiedere una nuova autorizzazione. Il Consiglio di fabbrica, intanto, commenta positivamente la [illegible] del provvedimento, ma sottolinea che non tutti i problemi sono stati risolti. «Temiamo che l'erogazione della cassa integrazione - fa notare il delegato Silvano Uppo - avrà tempi lunghi. L'autorizzazione del comitato tecnico sarà firmata, la prossima settimana, dal ministro Treu. Poi dovrà essere pubblicata sulla Gazzetta Ufficiale: chissà quando l'Inps arriverà a erogare le spettanze. Il tutto a fronte di una situazione economica difficile che sta colpendo, in particolare, alcune famiglie di addetti Morando». Sollecitata nei giorni scorsi dal Comune ad anticipare il pagamento della cassa integrazione ai lavoratori, intanto, la Cassa di risparmio di Asti ha richiesto all'azienda una serie di documenti, già inviati dal liquidatore Morando [illegible] dal [illegible] giudiziale Ravo. La decisione dell'istituto di credito non dovrebbe tardare. [L. n.]

La base in un cascinale di Cisterna

Prostitute «schiave» Sette serbi condannati a 35 anni di carcere

ASTI. Sette condanne ed altrettante assoluzioni in tribunale per i componenti [illegible] una banda di serbi accusata di aver gestito un giro di prostitute. La base era [illegible] un cascinale [illegible] Cisterna, in frazione San Matteo. La pena più elevata [illegible] anni [illegible] carcere) è stata inflitta al capo, Slobodan Stefanovic, 30 anni: sei anni di reclusione ciascuno per Branislav Novacov e Milan Predojevic, quattro invece per Spasoie Falukezi, Peter Bonias e Zoran Balog. Infine, alla moglie del capo Svetlano Jovanovic, i giudici hanno stabilito tre anni di reclusione.

La corte, presieduta da Alberto De Alessandri, ha inoltre stabilito pene pecuniare per complessivi 42 milioni.

Assolte invece alcune donne che si prostituivano anch'esse chiamate in causa con l'accusa di associazione a delinquere.

Una curiosità: nella sentenza (pronunciata nella tarda serata di mercoledì) i giudici hanno da[illegible] il permesso ad uno dei componenti la banda, di telefonare in patria: poche ore prima la moglie aveva dato alla luce un bambino. Il traffico era stato scoperto nel maggio scorso dalla Squadra mobile di Asti. Ragazze ventenni, alcune delle quali attratte dalla prospettiva di un lavoro onesto, venivano reclutate nell'ex Jugoslavia.

In aereo raggiungevano Roma dove venivano prese in consegna dai componenti della banda, già condannati per [illegible] analoghe. Le giovani finivano poi sui marciapiede. Per non farsi identificare, il gruppo di serbi cambiava spesso identità [illegible] zona operativa. L'ultima base a Cisterna: una zona adatta per accompagnare in pochi minuti d'auto le «ducciole» sul posto di lavoro: Carignano ed il parco della Pellerina, a Torino.

Gli incassi (ogni giorno oltre mezzo milione per ogni prostituta) venivano ritirati dai [illegible] componenti della banda: alle giovani andavano invece solo pochi spiccioli. [r. gon.]

L'anziana ha rischiato di morire soffocata: i rapinatori sono poi fuggiti con un mobile antico

Notte di terrore per una donna di Montechiaro

Aggredita in casa da tre banditi, che l'hanno legata e imbavagliata

MONTECHIARO. L'hanno aggredita in [illegible] e, per impedirle di parlare, le hanno messo una mano sulla bocca fin quasi a soffocarla: poi è stata legata e imbavagliata.

Per oltre due ore, un'anziana ha dovuto assistere impotente e con il terrore negli occhi, a quella scena [illegible] devastazione [illegible] violenza nella sua casa, nel centro di Montechiaro.

Tre banditi hanno rovistato ovunque, minacciandola a più riprese [illegible] non avesse indicato dove teneva i risparmi. Poi, alla fine, [illegible] sono dovuti «accontentare» di un mobile antico, l'unico bottino di una notte da incubo.

Solo ieri, all'alba, la donna (87 anni) [illegible] riuscita a liberarsi ed a fatica ha chiamato i vicini. Sono arrivati i carabinieri di Montechiaro: il maresciallo Silvano Paci, comandante della Stazione, ha cercato di confortare la donna, che vive sola. Poi si è fatto raccontare i particolari dell'incubo.

L'incursione notturna sarebbe avvenuta poco prima delle tre. «Mi ero svegliata, perchè faceva caldo e non riuscivo a riprendere sonno» ha raccontato l'anziana. Ed avrebbe aggiunto: «Ho guardato la sveglia: erano le 2,45. Poco dopo ho sentito un rumore. La porta dalla cantina si è aperta di colpo [illegible] sono entrati quei tre».

Forse, tra i banditi, tutti giovani sui 25-30 anni, c'era anche una donna, [illegible] l'anziana non ha saputo dirlo con certezza. «Mi hanno puntato una pila in faccia, urlandomi [illegible] stare ferma e zitta. Poi non hanno più parlato».

Uno dei rapinatori la teneva premuta una mano sulla bocca. L'anziana ha cercato [illegible] divincolarsi, ma [illegible] stata legata con alcuni asciugamani e le lenzuola. I rapinatori l'hanno anche imbavagliata.

A quel punto è scattata la ricerca frenetica di soldi [illegible] preziosi. «Ma in casa non c'era niente, cercavo [illegible] fargliele capire. Quelli però continuavano [illegible] rovesciare tutto» ha proseguito la donna, nel [illegible] sconvolgente racconto ai carabinieri. Più tardi l'anziana è stata anche visitata da un medico.

[illegible] è appurato che i banditi erano entrati passando dalla cantina [illegible] di qui dalla scala che si collega direttamente all'abitazione La pensionata, da qualche tempo, aveva installato una brandina in soggiorno, per evitare la fatica dei trasferimenti al piano superiore dove c'è la stanza da letto. I banditi, forse, non immaginavano di trovarla lì, puntando magari ad un facile colpo: ma certamente sapevano che la donna vive sola.

Un particolare inquietante, che [illegible] collega ad altri fatti [illegible] loghi già avvenuti negli ultimi [illegible] nell'Astigiano. L'ultimo, in [illegible] dine di tempo, lunedì scorso a San Damiano, dove un'anziana era stata presa «in ostaggio» in [illegible] da due giovani, che l'hanno anche malmenata, facendosi poi consegnare poche migliaia di lire [illegible] un orologio.

Episodi sui quali ora indagano i carabinieri dei capitani Carlo Del Signore e Mario Polito. [illegible] cerca di dare un nome e un volto ai banditi, che potrebbero appartenere ad una stessa banda. Le forze dell'ordine rinnovano l'invito [illegible] segnalare tempestivamente qualsiasi persona o auto sospetta nelle vicinnze delle cascine e [illegible] late.

Franco Binello

[illegible] CANELLI [illegible]

Scippo in bicicletta

CANELLI. Mentre stava pedalando in città è stata affiancata da un bandito anch'egli in bicicletta che le ha strappato la borsa dal portapacchi e si è dato alla fuga. Vittima dello scippatore «ciclista» un'operaia canellese di sessant'anni.

Il furto (poco più di 400 mila lire il bottino), ieri pomeriggio, intorno alle 14, in via dei Partigiani, all'altezza del cinema teatro Balbo. «Ho gridato chiedendo aiuto, [illegible] nessuno è intervenuto: ho fatto appena in tempo ad intravvedere un'uomo che fuggiva in bici verso viale Indipendenza, poi è sparito» ha raccontato più tardi [illegible] donna [illegible] carabinieri della Compagnia di Canelli. Ai militari, che hanno avviato le indagini, la donna ha fornito anche un sommario identikit del ladro: sui trent'anni, un metro e settanta, abiti chiari [illegible] capelli castani; chiaro anche il colore della bici (un modello da donna). [fi. l.]

IL TEMPO IN PIEMONTE E VALLE D'AOSTA

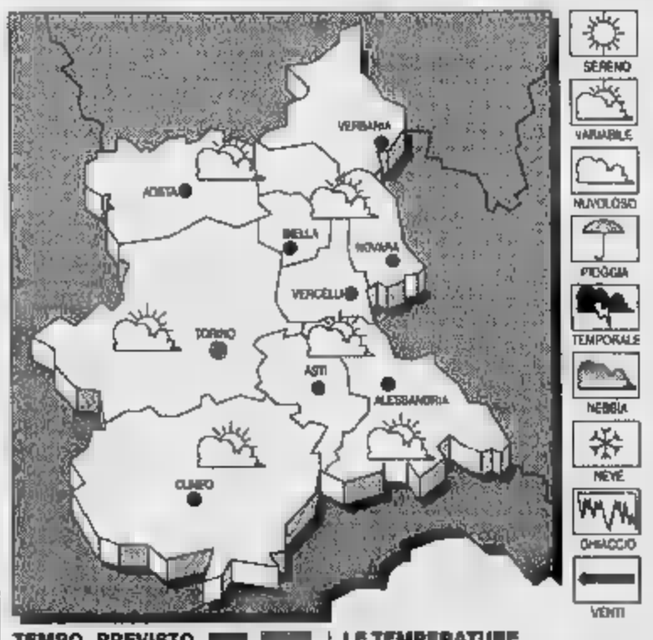

TEMPO PREVISTO [illegible]. Cielo in prevalenza poco nuvoloso; molto nuvoloso sul [illegible] alpino con precipitazioni.

TEMPERATURA. Stazionaria.

VENTI. Deboli settentrionali.

TENDENZA DEL TEMPO. Cielo poco nuvoloso, con temporanei addensamenti sui rilievi.

LE TEMPERATURE
IERI [illegible]
Max: 29; min: 15; media: 24
UN ANNO [illegible]
Max: 28; [illegible]n: 16; media: 24

TEMPERATURE [illegible]
Torino 29; Aosta 30; Alessandria 28; Cuneo 25; Novara 29; Vercelli 26.

AGENDA

CARNI DOC. Verrà presentato stamane (alle 11,30, nella sala azzurra della Provincia) l'accordo interprofessionale per la promozione delle carni bovine certificate. L'intesa, promossa dalla Provincia è stata siglata dai rappresentanti delle associazioni dei produttori (Asprocarne e Agripiemonte) e le associazioni di macellatori [illegible] esercenti. Interverrà l'assessore Giovanni Pensabene.

ASSEMBLEA ANTI-DISCARICA. L'Associazione per la difesa del territorio valferenese, in collaborazione con le amministrazioni di Valfenera e Dusino San Michele, comitati [illegible] associazioni di tutela, organizza stasera alle 21 a Valfenera (oratorio di piaz[illegible] Villa) un incontro per infor[illegible] popolazione sull'iter per la realizzazione della discarica in località Lapaudin di Villanova e le azioni contro il progetto.

TEATRO NEI CORTILI. Un gruppo di attori capitanati [illegible] Giulio Berruquier (compagnia della Baudetta) reciterà [illegible] in alcuni cortili [illegible] Castello d'Annone. La rappresentazione itine[illegible] [illegible] 21, nell'ambito della festa patronale. Alle 21,30 inaugurazione della mostra di ricami delle donne annonesi e del ban[illegible] dell'Avis.

Promossa dal Siulp, da piazza Catena alla Provincia

Fiaccolata per ricordare Borsellino e la sua scorta

ASTI. Fiaccole per ricordare il giudice Borsellino [illegible] la [illegible] ta, nel quarto [illegible] della strage [illegible] Palermo, ma anche per sostenere coloro che, spesso in solitudine, continuano a combattere la mafia.

Stasera si terrà il corteo promosso da Siulp (sindacato unitario di polizia) e Provincia. Alla manifestazione ha aderito anche [illegible] Comune. La fiaccolata s'inizierà alle 20 da piazza Catena, dinanzi al tribunale, e toccherà [illegible] centro cittadino per concludersi nel salone della Provincia. Alle 21,30 si terrà la proiezione del video «Paolo Borsellino, uo[illegible] gentile, un bravo magistrato».

Il presidente della Provincia Goria aprirà gli interventi. Poi toccherà al sindaco Bianchino, al prefetto Quinto, al questore Ruggiero, al procuratore della Repubblica presso la pretura Barile e all'esponente dell'associazione Libera, Braghero. Concluderà il segretario regionale del Siulp, Blini.

Il giudice Borsellino ricordato stasera ad Asti [illegible] 4 anni dall'attentato

«Con questa manifestazione - sottolinea Paolo Mocci, responsabile del Siulp astigiano - vogliamo sensibilizzare gli astigiani sulla mafia, problema che non riguarda solo la Sicilia».

Il Siulp torna intanto sul nodo degli organici alla questura [illegible] Asti. Ribadisce che il numero dei poliziotti impegnati sulla strada (25 nell'arco delle 24 ore) è insufficiente, ma precisa che la carenza di organico riguarda anche gli uffici, «dove lavorano in 40 e [illegible] esistono - dice Mocci - semplici agenti passacarte». [l. n.]

Stasera l'incontro con dibattito e musica

In piazza San Secondo una festa «antifisco»

ASTI. Ritrovo in piazza per «un fisco [illegible] italiano e più europ[illegible]. A organizzare la «Festa di liberazione fiscale», stasera, è l'associazione «Europa Duemila» presieduta dall'europarlamentare astigiano Luigi Fiorio.

L'appuntamento è per le 21 in piazza San Secondo. [illegible] parlerà dell'attuale situazione fiscale e saranno lanciate alcune proposte per rendere [illegible] sistema «meno oppressivo e più intelligente». Una questione su cui si confronteranno, oltre a Fiorio, Enzo Ghigo, presidente della Regione, Ivano Spalanzani, presidente nazionale della Confartigianato, l'ex ministro Raffaele Costa.

L'invito a intervenire è stato rivolto al ministro delle Finanze Visco, mentre hanno già aderito all'iniziativa il deputato del Polo Maria Teresa Armosino, l'editore Giulio Savelli, l'eurodeputato Gianpiero Boniperti [illegible] gli [illegible] ministri del governo Berlusconi Tremonti e Martino.

Come ogni festa che si rispetti (ma quella di stasera [illegible] pu[illegible] il significato della protesta), anche la manifestazione di stasera offrirà parentesi [illegible] spettacolo ed enogastronomia. Già visti insieme in palcoscenico negli anni scorsi, si esibiranno il cantautore astigiano Giorgio Conte e il fisarmonicista alessandrino Gianni Coscia. Il programma punterà su brani dei «mitici» anni Sessanta.

L'enogastronomia sarà presente con piatti e vini tipici locali.

[l. n.]

Luigi Fiorio europarlamentare di Forza [illegible] ha organizzato la festa di stasera

Ieri la visita con i tecnici al grande cantiere del piano Anfossi

Cambia il cuore della città

Tra le piazze Alfieri e San Secondo stanno nascendo due nuove aree pedonali
Un ascensore di cristallo consentirà la vista sui tetti storici. I nuovi progetti

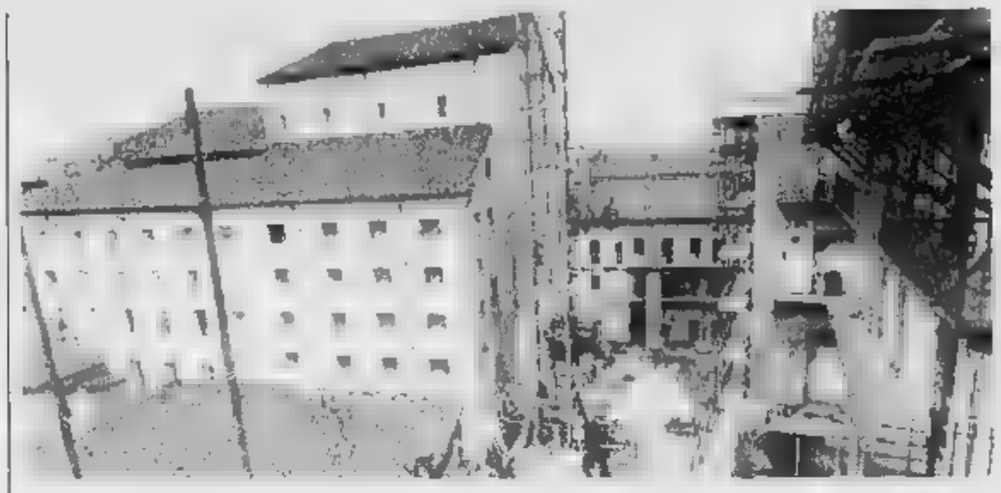

La sagoma del Teatro Alfieri. A lato l'assessore Grosso. Sopra, il consigliere Ferraro con i progettisti Ercole e Bonino

ASTI. Una sorpresa: dal palazzo di piazza Alfieri, lo sguardo, superata la sagoma della Collegiata di San Secondo e il blocco «dormiente» del Teatro Alfieri, arriva fino alla torre di piazza Roma. Uno scorcio di grande effetto sui tetti della città storica.

Persino l'assessore all'Urbanistica Enrico Grosso s'è stupito: «Ma è bellissimo da qui», i piedi su una spianata di cemento che domani saranno i pavimenti delle mansarde. Adesso solo una specie di terrazzo improvvisato tra gru e betoniere.

Una fortuna per chi abiterà quegli alloggi al quinto piano: da una parte il «salotto» cittadino, dall'altra, quando il quadrilatero dell'Anfossi sarà recuperato e alcuni dei vecchi fabbricati interni cancellati o abbattuti e ricostruiti, le due nuove piazzette (Maggiore e San Secondo), camminamenti pedonali, l'edificio del «Falcon Vecchio» e l'abside della Collegiata. Tutto lì, in un solo colpo d'occhio.

Persino prendere l'ascensore regalerà emozioni: «Sarà in cristallo, così da poter vedere fuori l'interno dell'area Anfossi e il panorama intorno» preannuncia l'architetto Paolo Ercole, che segue il recupero del palazzo di piazza Alfieri. L'intervento impegna giornalmente una sessantina di addetti.

Voluta dal Comune, ieri mattina si è tenuta la visita guidata sull'area. Obbligatorio l'elmetto di plastica. Il cantiere operativo da circa un anno, nel cuore della città.

«E' probabile che una parte della facciata che dà su piazza Alfieri sarà poi dipinta per il Palio» annunciano i responsabili della «ICZ», la ditta torinese impegnata nella ristrutturazione (costo 40 miliardi).

Appartamenti (oltre 20, messi in vendita da 4 milioni 200 mila lire al metro quadro), uffici (una decina) e negozi (una dozzina) dell'ala interessata potrebbero essere abitati a fine '97. I negozi avranno due accessi: da piazza Alfieri e dall'area interna pedonalizzata dell'Anfossi, che avrà tre ingressi (due già esistenti) da via Garibaldi. Sotto piazzetta Maggiore (nascerà dietro l'ala di piazza Alfieri, verso via Grandi, e sarà un po' più piccola di piazza Astesano) funzionerà un parcheggio interrato per un'ottantina di posti auto.

E intanto si guarda al recupero della sezione di via Garibaldi. «La prossima settimana - spiega l'architetto incaricato Gino Bonino - il Comune invierà la variante al piano particolareggiato dell'Anfossi in Regione per la definitiva approvazione. Se non ci saranno intoppi burocratici, a marzo si potrà aprire anche il cantiere in via Garibaldi, nella porzione compresa tra la pizzeria 'Il Vicoletto' e la casa Liberty».

L'area dell'Anfossi potrebbe tornare a rivivere interamente nel Duemila, quando già - secondo le indicazioni del piano urbano del traffico - saranno state interamente pedonalizzate le vicine piazze San Secondo e Statuto.

Laura Nosenzo

Teatro Alfieri riapre il cantiere?

ASTI. Il nome del Teatro Alfieri, chiuso dall'80, è emerso più volte ieri durante la visita guidata promossa dal Comune. «Con ogni probabilità a settembre sarà portato in Consiglio comunale il progetto preliminare per la ripresa dei lavori» ha indicato il presidente Antonio Ferrero. L'assessore all'Urbanistica, Enrico Grosso, non ha escluso una visita guidata anche all'Alfieri condotta con l'assessore ai Lavori pubblici Augusta Mazzarolli.

CONTRIBUTI

ASTI. Nuovo elenco dei contributi concessi agli alluvionati dal Comune di Asti (cifre in milioni).

mobili: Michele Albertini e Ornella Corrias, 1,8; Silvia e Mario Amalberto, 0,8; Antonio Angioletti e Anna Saponara, 0,8; Piera Ansaldi, 1,2; Vincenzo Aquilino e Laura Donzelli, 1,7; Paolo Artusio-Icardi, 0,8; Piero Valpreda e Natalina Berruti, 1,7; Calogero Ballaccomo, 1,4; Luigi Balzana e Piera Serra, 0,6; Pietro Barisone, 13,9; Fausto Bergamo e Fatima Raviola, 1,5; Roberta Masuelli e Salvatore Bernardi, 0,5; Ugo Bertola e Andreina Sigatti, 1,7; Giuseppe Bo e Franca Bellondi, 3,5; Adelina Caso e Tommaso Boccia, 1,4; Raffaele Boccia e Elisabetta Patti, 1,7; Luciano Boggetti e Giulia Ansaldi, 1,4; Franco Bona e Maria Carpignano, 3,8; Mario Bosso, 18,2; Rina Niccolai, 0,7; Paolino Buttaci e Crocetta Nuara, 1,7; Vincenzo Calvaccio e Cristina Di Marco, 0,8; Carmelina Vigliotti, 1,7; Vincenzina Capra, 2,6; Antonia Nigro, 1,4; Chiara Conti, 1,6; Cristoforo Corrieri, 0,3; Anna Rosso, 0,8; Dadone e Bruna Tosetto, 0,7; Mario Dalfosia e Alessandra Effarotti, 0,9; Mario D'Alto e Emilia Letteri, 1,7; Silvano Daniell e Gabriela Borlle, 2,4; Nall Dante, 0,8; Remo Da Giovannini e Giulia Arri, 0,8; Anna Del Corvo, 1,7; Mario Della Mercede, 1,6; Eugenio Delmonte e Angela Tubino, 1,4; Pasquale Delucia, 1,2; Vincenzo Diliberto e Vincenza Amico, 1,7; Rocco Dirita e Domenica Fidanza, 1; Giovanni Doglione e Anna Maria Maggiorotto, 0,5; Massimiliano Dolcetti e Pasqualina Dante, 0,8; Mario Donà, 1,2; Giuseppe Tomei, 0,7; Carlo Ferraro e Amedea Ameglio, 1,8; Savino Vantotta, 0,8; Antonio Fragale e Rosa Cello, 1,4; Stefania Venturino, 0,5; Maurizio Gambetta, 0,8; Franco Garrone, 2,6; Caterina Riotti, 12,5; Giuseppa Gibilaro, 0,3; Gianfranca Scotti, 1,3; Luigi, Osvaldo, Silvana Grasso e Giuliana Bosticco, 2,6; Calogero Infantino e Giuseppina Mendola, 0,8; Giovanni Ingui, 0,8; Juan Mauro Laurenza, 0,8; Francesca Pavese, 1,3; Giuseppe Liberti, 2; Onofrio Lombardo e Carmelina Forciniti, 0,8; Luigi Lucibello, 1,2; Rosalba Maggioni, 1,7; Simone tese e Rosa D'Albano, 0,2; Giuseppe Manetta e Franca Barbero, 1,4; Maura Nebiolo, 1,7; Carmelita e Pietro Rabbione e Caterina Masoero, 2,6; Guido Mazza, 0,8; Carlo Miroglio, 0,8; Donalantonio Monaco e Angela Claps, 0,8; Luigi Monticone, 7,5; Laura Bucciol e Gerlando Morreale, 2,6; Aida Torchio, 0,8; Piero Musso, 0,1; Pietro Musso e Anna Maria Grasso, 1,3; Ada , 1,4; Franco Oddone e Mariella Crosa, 2,3; Fernanda Dellavalle, 1; Giuseppe Paonessa, 1,8; Angioletta Garrone, 0,7; Giovanni Pastore, 0,8; Maria e Alda Pastrone, 1; Rina Pavia, 0,8; Maurizio Pellegrini, 1,7; Francarlo Penasso, 1,1; Enrico Perano, 0,8; Gino Picerno, 1; Luigi Pira e Angela Canalella, 0,4; Bruno Piras e Luisella Garri, 1,7; Silvio Poggio, 1,2; Andrea Porro e Rosa Perosino, 0,8; Francesco Puzzo e Silvana Grondona, 1,7; Carolina Rasero, 0,8; Vera Salla, 2,5; Maria Rinaudo, 0,8; Angelo Rivata, ; Aldo Robatto, 1,7; Vittoria Lombardi, 1,2; Ugo Rolla, 1,1; Vito Sabia e Carmela Costini, 1,7; Pasquale Sacco, 0,8; Vincenzo Sanfilippo, 0,8; Giovanni Scaglia, 1,3; Germana Scarabosio, 1,8; Battista Scavino, 1,3; Pietro Schillaci e Francesca Tona, 1,7; Giuseppe Schillaci, 0,8; Daniela Sciorato, 0,7; Francesco Sciortino, 0,8; Fabrizio Sovrani, 1,7; Giannino Speretta e Maria Ferro, 1,7; Enzo Spolon e Giovanna Pavesio, 0,8; Francesco Staglianò e Maria Meluso, 0,8; Alessandra Torchio, 0,7; Luigi Triani e Lucia Alario, 1,7; Mario Vale, 0,8; Remo Viarengo e Elda Bo, 2,1; Daniela Vigna, 1,8; Angelo Tortorella, 1,7; Giuseppe e Onofria Carruba, 1,7.

(continua)

Grande folla e invitati famosi alla festa dei fratelli Francese

Per il compleanno «pizzaiolo» è arrivata anche Eva Orlowsky

Giuseppe Francese con Eva Orlowsky

Due momenti della festa per i 25 anni della pizzeria Francese, ex Grotta azzurra

ASTI. Via dai Cappellai addobbata festoni, il gruppo jazz con Gianni Basso a rendere l'atmosfera ancora più calda e gran ressa davanti ai banconi dove erano distribuiti gratuitamente agnolotti, pasta e fagioli, vini, teglie di pizza e fette di anguria.

I 25 anni della pizzeria «Grotta azzurra», mercoledì sera sono stati festeggiati così. Sopra il dehor è rimasta la vecchia insegna, ma è cambiato. «Noi ci chiamiamo Francese e abbiamo pensato che era giusto dare il nostro nome al ristorante» racconta i fratelli Giuseppe e Silvio, partenopei della costiera amalfitana, emozionati e circondati da amici e clienti. Dopo la stretta di mano del sindaco Bianchino, i figli, impegnati anch'essi nell'attività di famiglia, hanno consegnato ai papà due piatti ricordo del quarto di secolo. Il presidente della Camera di commercio Salva Garipoli ha offerto uno Douja «per la particolare attenzione che i Francese hanno da sempre verso i vini astigiani».

Ai tavoli molti produttori, tra i quali Vittorio Gancia e Romano Dogliotti. E' arrivata anche Eva Orlowsky, con marito e figlio. Una tranquilla famiglia in pizzeria, se non fosse per l'abito modello «guardatemi» della porno star. Al tavolo accanto c'era lo staff della Cassa di risparmio, dal notaio Marchetti al direttore Bergamaschi. Poco più il là il dietologo Giorgio Calabrese con signora. Una festa riuscita. I Francese ricominciano da 25. **[r. s. a.]**

DALLE CIRCOSCRIZIONI

Centro civico con Ente parchi nelle scuole

Il centro civico resterà nelle scuole elementari di Valleandona. La concessione di un locale alla ventina è prevista nella convenzione tra amministrazione ed Ente parchi che sarà discussa la prossima settimana dal Consiglio comunale (sono previste tre sedute, da lunedì a mercoledì).

Pericolo incidenti: allargato il ponte per Valgera

Stanno per terminare i lavori di ampliamento del ponte sulla strada comunale per Valgera. L'intervento, promosso dal Comune, porterà a migliorare il sistema della viabilità: a causa delle dimensioni ristrette della carreggiata, in passato nei pressi del ponte sono stati registrati numerosi incidenti.

Osservazioni comuni tre ventine (zona Sud)

Asti Sud, San Marzanotto-Valle Tanaro e Montemarzo hanno firmato osservazioni comuni al piano urbano del traffico. Il documento inviato in municipio ribadisce la necessità di alleggerire corso Savona da auto e mezzi pesanti, prevedendo varianti a Ovest (quella già esistente sul piano regolatore che collega il cavalcavia di corso Venezia col ponte Tanaro) e Est. Si sollecita pure il Comune ad attuare il progetto di collegamento tra località Carretti (Valle Tanaro) e le rampe d'immissione alla tangenziale. Chiarimenti vengono richiesti sul progetto di congiungimento (nuovo ponte sul Tanaro) tra corso Torino e tangenziale per Isola. Altre osservazioni sono state redatte da Asti Centro.

Quarto discute di finanze, Montemarzo di strade

Martedì, alle 21, il Consiglio di Quarto-Valenzani discuterà sull'utilizzo dei fondi '95 (4 milioni) e i lavori pubblici (interventi svolti e ancora da fare). Giovedì, alle 21,30, si riunirà il «parlamentino» di Montemarzo: sarà presa in esame la situazione delle strade vicinali. Le riunioni sono pubbliche. **[l. n.]**

IL TACCUINO DELLA PROVINCIA

LETTERE AL GIORNALE

Consumatori, fumate le «bionde»

Una campagna di informazione - condotta congiuntamente dai ministeri della Sanità e delle Finanze - sui danni alla salute e all'Erario derivanti dal consumo di sigarette di contrabbando: è chiedere una rapida e incisa iniziativa dello Stato che renda pubbliche le gravi conseguenze sanitarie e fiscali prodotte dal fumo delle «bionde» è la Federazione Italiana Tabaccai, all'indomani dell'allarmante esito delle analisi compiute dai laboratori dei Monopoli su campioni di sigarette estere introdotte illegalmente nel mercato italiano».

Gli alti livelli di condensato rilevati e l'assenza di qualsiasi garanzia sulla provenienza delle materie prime, sullo stoccaggio e sui procedimenti di lavorazione adottati, rappresentano un attentato alla salute di milioni di ignari consumatori, senza considerare che il contrabbando produce all'Erario un danno stimabile in oltre 2 mila miliardi.

Tra le tante campagne di informazione, questa sarebbe sicuramente la più meritoria, perchè rivolta a una vastissima platea di consumatori e perchè motivata da almeno due forti ragioni di valenza civica e sanitaria.

Questa campagna, secondo noi, andrebbe affiancata da una stringente azione di controllo del territorio e dei canali di distribuzione clandestina che, controllati da mafia e camorra, veicolano anche il traffico della droga.

Contraccolpi all'Erario possono venire dalla inchiesta che vuole fare chiarezza sui rapporti fiscali della Philip Morris, e la successiva sospensione delle manifatture italiane dei suoi prodotti; ciò provoca gravi danni all'occupazione, alle decina di migliaia di operatori del settore e disagi per milioni di fumatori.

Esprimiamo, perciò, l'auspicio che il «caso» venga sollecitamente chiarito in tutti i suoi aspetti.

Claudio Valpreda,
Federazione tabaccai, Asti

The Atrobus: «Grazie agli dell'Asp»

L'Associazione Compagnie Teatro per amore intende ringraziare l'ASP di Asti per dei suoi dirigenti e responsabili, per aver a disposizione di «The atrobus» un pullman città e per aver collaborato alla buona riuscita dell'iniziativa estrema cortesia e disponibilità.

Un ringraziamento particolare va inoltre agli autisti che si avvicendati alla guida del bus, e che con grande simpatia andati oltre il semplice servizio, rendendosi disponibili per tutte le svariate e spesso imprevedibili esigenze che sono presentate nel delle serate.

Un grazie anche al numero pubblico che ha seguito «The atrobus», e che con grande pazienza e comprensione ha sopportato i frequenti inconvenienti tecnici e di organizzazione spesso non dipendenti dalla nostra volontà, adattandosi ad attese e spostamenti previsti e comprendendo le condizioni non sempre agevoli nelle quali spesso stati costretti a lavorare.

Associazione
Compagnie
di Teatro per amore

NUMERI UTILI

CROCE VERDE
Asti: 593.345
Nizza: 726.390
Castagnole Lanze: 878.348
955.333
63.666
CROCE ROSSA
Asti: 417.741
Canelli: 824.222
Castello d'Annone: 401.388
Castelnuovo: 011/9876.468
Cocconato 907.503; 907.802
Costigliole 968.779
Monastero Bormida: 0144/88.290
Monale 669 237
Moncalvo 92 13.13
Montegrosso 953.175
San Damiano: 975.910
Villafranca: 943.777-943.081
Villanova 948 445, 948 555

DI TURNO

Ad Asti: oggi sono di turno con orario dalle 8 alle 19,30 senza interruzione la farmacia **San Pietro**, corso Alessandria 51, tel. 530.074 e con orario dalle 9 alle 12,30 e dalle 16 alle 8 del giorno successivo (dalle 22 alle ore 8 a serranda abbassata dietro presentazione di ricette mediche urgenti) la farmacia **Moderna**, via Cavour 90, tel. 594.744. Fantozzi, via G.B.Giuliani 1
Moncalvo: Ardizzone, via XX Settembre
Nizza: Boschi, via P.Corsi 44

GUARDIA MEDICA

Asti: 353.558
Calliano: 928.444
Canelli: 832.525
Castelnuovo D.B.: 011/987.6466
Cocconato: 907.503
Costigliole: 961.414
Monastero Bormida:
Moncalvo: 917.444
, 999.756
Montemagno: 63.263
Nizza: 7821
Rocc: 406.160
: 975.910
943.844
Villanova:

pronto intervento 112

Asti: 530.196
Bubbio: 0144/8103
Canelli: 823.663
Castagnole Lanze: 878.161
Castelnuovo Don Bosco: 011/987.6152
Costigliole: 966.096
Moncalvo: 917.100
Montegrosso: 953.095
Nizza: 721.823
San Damiano: 975.084
:

POLIZIA pronto intervento 113

Asti: Questura 418.111
212.358
Nizza: 721.704
Autostrada A21: 0131/361.268

VITA AMMINISTRATIVA

ASTI. La Provincia ha definito il calendario degli incontri, nel dopolavoro, sul progetto riguardante l'istituzione dei canili di bacino. Gli incontri seguiranno ai confronti che hanno già interessato le aree di Castell'Alfero (43 centri) e Nizza (22). Per il 23 settembre è fissato l'incontro con i comuni (21) dell'area canalese. Il 7 ottobre si riuniranno i due bacini facenti capo ad Asti. Infine il 14 ottobre il progetto sarà sottoposto alla zona di Villafranca. Gli incontri, presieduti dall'assessore all'Ambiente Giovanni Pensabene, si terranno in Provincia.

. Quattro interventi per opere pubbliche decisi giunta comunale. La «Masuelio» sistemerà l'edificio che ospita la Pinacoteca, mentre l'«Edilstrada» di Asti si è aggiudicata licitazione privata per i lavori su strada Moncucco-Valmanella. Sono inoltre stati approvati il progetto redatto dal geometra Mauro Mondo per la sistemazione di strada Sabbioni (importo 35 milioni) ed il piano dell'ufficio tecnico comunale per i fossi colatori (25 milioni).

. E' stato approvato il progetto per la sostituzione di alcune condotte dell'acquedotto comunale, «rattoppate» d'urgenza subito dopo l'alluvione. L'intervento comporterà spesa di milioni e interesserà in particolare le vie Umberto e Roma, piazza Marconi. I lavori s'inizieranno a settembre.

La Regione ha stanziato milioni per la sistemazione della strada in località Bricco Calosso.

INCISA. Accordo per lo scambio lavori tra i due Comuni di Incisa e Vinchio. Il primo metterà a disposizione secondo il pulmino che trasporterà, due volte settimana, gli anziani fino a Mombercelli, dove si trovano le fermate degli autobus diretti Asti e Nizza. In cambio Vinchio impresterà Incisa un escavatore.

Sono aperte fino al 31 luglio, all'ufficio Servizi del Comune, le iscrizioni doposcuola per sessione 1996/'97. Per informazioni telefonare 975.056.

MARZANO OLIVETO. Partiranno giorni i lavori asfaltatura strada Affamata. L'incarico è stato affidato dalla giunta all'impresa «Valsebelbo» di Incisa Scapaccino. L'importo dei lavori è di milioni.

La rete dell'acquedotto comunale si estende recentemente nuovi tratti sono stati costruiti nelle Valli Me Stesso e Ferretti. L'Amministrazione Anfosso speso 87 milioni.

Le reazioni in Valle Belbo alla bozza del Piano sanitario

Un pronto soccorso a metà

A Canelli riaprirà il centro per l'emergenza, ma solo nelle ore diurne
Perplessità a Nizza; il sindaco: «Da ridiscutere le indicazioni regionali»

CANELLI. Il nuovo piano sanitario regionale, presentato poco più di fa ad Asti dall'assessore Antonio D'Ambrosio, fa discutere, specialmente nel Sud della provincia.

Sono infatti Nizza e Canelli i centri per i quali il progetto della Regione prevede novità.

Per Canelli la notizia è la riapertura pronto La struttura, secondo la proposta che deve ancora approvata dal Consiglio regionale, sarà aperta dalle alle 20; per la notte invece il piano prevede la disponibilità di un'ambulan con medico a bordo. In città l'annuncio della riapertura del pronto soccorso ha suscitato soddisfazione. La chiusura della struttura, diversi anni fa, aveva causato furiose polemiche e discussioni.

A seguito di quella vicenda fu fondata un'associazione, la «Rinascita valle Belbo», furono raccolte ventimila firme (a Canelli in molti altri paesi della valle Belbo), si svolsero manifestazioni di piazza. Tutte iniziative inutili: la Regione aveva confermato la chiusura del pronto soccorso. «Ricordo bene quel periodo - dice Giuseppina Billitteri Amerio, presidente, all'epoca, dell'Usl 69 -. Ho sofferto molto per quella chiusura che, ci tengo a sottolinearlo, era caldeggiata dalla Regione. Gli orientamenti adesso sono cambiati».

Per molti la riapertura del pronto soccorso è il primo passo per un nuovo rilancio della sanità canellese. «Per la prima volta - argomenta il sindaco Oscar Bielli - la Regione ha scelto in base a riscontri fatti di persona dall'assessore e non solo attraverso tabulati e dati raccolti a tavolino». Canelli da qualche tempo punta a diventare un polo medico specialistico con il potenziamento del reparto di Fisiatria; spiega Bielli: «Siamo in attesa della definizione dell'accordo tra Regione e la fondazione della medicina del Lavoro di Pavia. Dall'intesa dovrebbe scaturire un centro modernissimo di riabilitazione motoria, pneumologica e cardiologica con un reparto dedicato alla ricerca scientifica».

Fa discutere anche l'ipotesi relativa alla copertura notturna del pronto intervento con un'ambulanza «medicalizzata». Tra i volontari della Croce Rossa canellese c'è un cauto ottimismo: «Per noi il pronto soccorso più affidabile per le emergenze g rimane quello Nizza che è appoggiato da strut ospedaliere complete - chiarisce il presidente della Cri Gabriele Mossino -. Canelli potrà essere buon primo intervento con la possibilità di risolvere i problemi meno impegnativi o le cure ambulatoriali legate a piccoli incidenti malori». E il medico a bordo dell'ambulanza? «Sarebbe l'avverarsi di un sogno - dice Mossino -. sempre noi della Cri lo auspichiamo: nella nuova sede in costruzione in dei Prati abbiamo previsto un ambulatorio».

Ma se a Canelli c'è soddisfazione da Nizza invece arrivano dure critiche al piano sanitario regionale che, tra l'altro sembra preveda la chiusura di Ostetricia. L'assessore regionale d'Ambrosio l'altro aveva detto: «L'ospedale Nizza presenta gravi strutturali».

«E' tutto da discutere - attacca il sindaco Flavio Pesce -. Un piano ancora alla fase embrionale, presentato troppo in fretta. Io - aggiunge Pesce - ho fiducia nelle direttive dell'Usl 19 che prevedono un potenziamento dell'ospedale nicese, come 'baluardo' contro la fuga di utenza verso l'Acquese».

Filippo Larganà

L'entrata dell'ospedale Nizza. Sopra il sindaco Flavio Pesce e a fianco Gabriele Mossino presidente della Cri di Canelli

NOTIZIE IN BREVE

SAN

Aveva documenti falsi: albanese arrestato

Lo hanno fermato sulla sua auto, a San Marzanotto, durante un'operazione anticrimine nella zona. Besnik Koci, 20 anni, albanese, fissa dimora era a bordo di un'auto: i carabinieri del reparto operativo gli hanno chiesto i documenti. «Ecco passaporto a patente, tutto in regola» ha risposto spavaldo. proprio questa sicurezza ostentata ha indotto i militari ad approfondire gli accertamenti. E i controlli hanno confermato i sospetti: passaporto a tre patenti (italiana, albanese e internazionale) risultati tutti falsi. Si sospetta che provengano dalla stessa «centrale» di falsari gestita da albanesi a scoperta nei mesi scorsi in un alloggio di cor Galileo Ferraris, ad Asti. Un covo dove venivano realizzati, scala industriale, passaporti e patenti nuovi». Koci ha negato tutto: interrogato è stato poi trasferito a Quarto. **[r. a.]**

ASTI

Nuovo incidente sulla statale per Casale

Ancora un incidente, ieri poco dopo le 13, sulla statale Asti-Casale, quasi all'altezza di Pontesuero. Per in via di accertamento da parte dei vigili urbani (sezione infortunistica) la Mini Giovanni Granziero, 62 anni, via Badalin, diretta verso Moncalvo, sarebbe sbandata andando urtare la Uno di Bruna Musso, 54 anni (illesa), via Monterainero. Dopo lo scontro la Mini è finita in una scarpata costeggia la ferrovia, ribaltandosi più volte. Granziero è stato soccorso dai vigili del fuoco e trasportato un'ambulanza della Croce Verde in ospedale. Ha ferite a fratture. Guarirà in 25 giorni. L'altro ieri c'erano stati altri due incidenti, sulla statale, a Portacomaro Stazione e Castell'Alfero. Erano rimasti feriti in modo grave Filippo Poncini, 82 anni, Scurzolengo (viaggiava un Ape) e Ines Zoccarato, anni, di Castell'Alfero (era alla guida di una Panda). Le loro condizioni sono stazionarie. **[r. gon.]**

CELLARENGA

Colpo da 15 milioni in una in paese

Furto a Villafranca nella di Secondo Albesano, 46 . I ladri hanno portato via videoregistratore, banconote, assegni, una pelliccia preziosi per un importo complessivo di 15 milioni. **[r. gon.]**

ASTI

Grasso (Forza Italia) sollecita rinforzi all'Usl

Inviare un funzionario dell'Usl Asti alla sede di Nizza per sveltire le pratiche di edilizia igienico-sanitaria nel Sud Astigiano. E' la proposta del consigliere regionale Luciano Grasso (Forza Italia), il quale segnala che attualmente i professionisti della Valle Belbo «devono recarsi fino ad Asti, mentre le pratiche potrebbero essere svolte al distretto di Nizza senza nessun costo aggiunto per la collettività». **[l. n.]**

NOVITA'

IL TURISMO IN ASTI

Presentata dalla Provincia la prima edizione della «Cerca», la caccia al tesoro equestre

A cavallo nelle terre di Muscandia

In cento fra cavalieri ed amazzoni si sfideranno a fine agosto per trovare i «grappoli d'oro e argento»
La sfida nella zona di Castelnuovo Don Bosco. In programma anche concorsi e iniziative culturali

CASTELNUOVO DON BOSCO. Come in favola: nella terra di Muscandia crescono grappoli d'oro e d'argento che cavalieri ed amazzoni dovranno trovare in una caccia tesoro cavallo. Si calerà così, in un'atmosfera medioevale di leggenda, la prima edizione della «Cerca» in programma dal agosto al 1° settembre.

La manifestazione, itinerante, ogni anno toccherà zone diverse dell'Astigiano) è stata presentata in Provincia dall'assessore al Turismo, Mauro Arato insieme all'ideatore, il regista astigiano Livio Musso e a rappresentanti di associazioni equestri che hanno formato la commissione tecnica.

«L'investimento fatto dalla Provincia - ha spiegato l'assessore - punta alla collaborazione con Comuni e Pro loco delle zone toccate dalla Cerca che avranno così modo di far conoscere un patrimonio di cultura, eno-gastronomia e storia collaborando a manifestazioni collaterali». La prima edizione si muoverà, partendo piazza del Duomo ad Asti nelle terre cosiddette Muscandia, passando da Castelnuovo a Villanova, San Paolo Solbrito, Albugnano, Passerano, Pino d'Asti.

limite massimo di partecipanti quest'anno è fissato quota cento.

«L'atmosfera - ha detto Musso - dovrà riportare a momenti di vita di mille anni. Riti di corte, musicisti, giullari, cantori e danze animeranno la festa iniziale in piazza del Duomo e quindi nei paesi. Poi squadre, da quattro a elementi si ritroveranno - ha continuato Musso - ad attraversare un percorso dove dame, frati, maghi e fate impersonati da rappresentanti di Pro loco e associazioni anche da gruppi zione stranieri forniranno indicazioni utili per arrivare al tesoro».

Le iscrizioni si ricevono fino al 20 agosto tramite fax, raccomandata o iscrizione diretta alla Provincia, piazza Alfieri. L'apporto tecnico dell'organizzazione è dato dagli appassionati del mondo equestre astigiano: l'associazione Cavalcavalli di Cerreto e i Cavalieri della Valtriversa di Villafranca.

Un legame con il Palio verrà dalla partecipazione del Capitano, Riccardo Berzano insieme a una squadra.

La Cerca ha in programma anche una serie di manifestazioni collaterali: annullo filatelico speciale, convegno storico-letterario, concorsi per videoamatori e fotografi, infine l'istituzione di premio per tesi di laurea a tema storico.

Dal prossimo anno è previsto inoltre un'anteprima tra aprile e maggio, battezzata «Riti di primavera» che impegnerà dame e cavalieri in un'avventura dall'alba tramonto.

Manuela Tallano

E' in crescita nell'Astigiano la passione per l'equitazione In cento sfideranno a fine agosto tre giorni a Castelnuovo Don Bosco nella «Cerca»

Scritte dagli alunni della media di Rocchetta

Fiabe con la balena di San Marzanotto

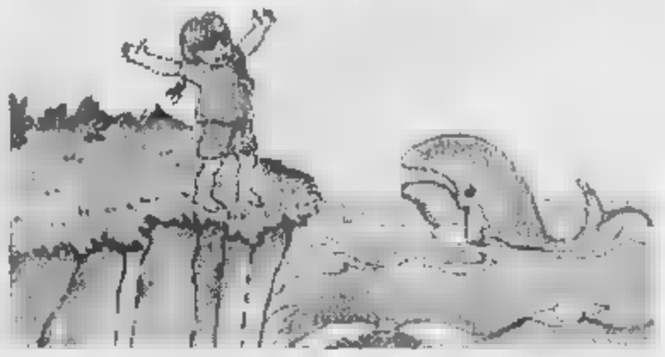

Uno dei disegni dei ragazzi di Rocchetta con la balena «Tersilla» protagonista

ROCCHETTA TANARO. Tersilla una balenottera molto carina: aveva occhi azzurri e se ne andava in giro per il mare di San Marzanotto con «un vestito hawayano color canarino e due ciabattine di pelle di pesce alle pinne».

Strano per un cetaceo: eppure così l'hanno immaginata i ragazzini della 1A delle Medie «Fagnano» seguiti dagli insegnanti Marina Foglia e Gianfranco Miroglio (è presidente dell'Ente parchi e consigliere comunale di Asti). Tredici storie e un racconto che diventeranno un libro: titolo del lavoro, svolto nell'anno scolastico conclusosi un mese fa, è «C'era una volta il mare».

Ma l'intestazione che raccoglie le tredici fiabe è più suggestiva: «Sotto la barca nel bosco», volendo ricordare che, in un tempo ormai lontanissimo, a Marzanotto c'era il mare. In quelle acque limpide nuotava Tersilla: la storia a questo punto diventa vera.

In una vigna di Serra San Domenico negli anni scorsi sono stati ritrovati i resti cetaceo. Ente parchi e Comune di Asti hanno rimosso l'imponente scheletro, che sarà restaurato. Il mammifero è stato chiamato Tersilla, dal nome della contadina nei cui terreni balena ha riposato, all'insaputa di tutti, per 3 milioni e mezzo di anni. I ragazzini della «Fagnano» hanno voluto immaginare cetaceo in quel mare, che ha poi lasciato il posto al profilo delle colline e alla valle del Tanaro.

Tersilla scorrazza per l'Oceano Cristallino (o Golfo Padano) granchi e cavalluccì. Dalla terraferma i bambini l'attendono festosi, lei arriva e saluta «con grande affettuosità». Nella sua casa si ascoltano, mente, musiche

Ma non tutto, in quel mondo sommerso, va come dovrebbe. La sua popolarità fa ombra soprattutto agli squali, che alla fine la vinceranno riservandole una morte cruenta.

Chissà ha cessato di vi veramente la balena. Per i ragazzini della «Fagnano», semplicemente, «Tersilla lentamente si adagiò sul fondo del mare e morì». **[l. n.]**

Svizzeri tedeschi hanno «creato» durante il soggiorno in Langa

Arte e moscato insieme a Loazzolo

Quaranta sculture esposte. Pranzo e visite in cantina

L'artista Albert Lehmann che divide la propria vita tra Loazzolo e Zurigo Sotto, insieme ai quattro amici scultori i quali ha dato vita allo stage

LOAZZOLO. Scultori svizzeri ispirati dalle colline delle Langhe. I risultati saranno esposti nelle «Arte e vino», in programma domani domenica. La manifestazione, alla seconda edizione, è stata ideata ed organizzata da Albert Lehmann, che divide la propria attività di scultore tra Loazzolo Zurigo. Una quarantina le opere presentate in tre spazi espositivi, che costituiscono le tappe di un percorso artistico legato prodotto tipico della zona, il Moscato passito di Loazzolo doc. Gli appuntamenti sono a «Casa Accolardi», residenza di Lehmann, all'azienda agricola «Forteto della Luja» di Giancarlo Scaglione e a «Borgo Maragliano» di Giuseppe Galliano: dalle 10,30 alle 12,30 e dalle 15 alle 18,30 di sabato e al pomeriggio della domenica.

potranno vedere le opere di Lehmann e quattro suoi amici scultori: Ueli Bieri, di Zurigo; Rodolfo Brunner, di Rheineck; Raffael Fichs, zurighese e Rainer Hagli, tedesco di Colonia.

Dal 7 luglio a «Cascina Accolardi» hanno partecipato ad skulpturen-symposium»: hanno creato le proprie opere, dando vita, pur stili diversi, a momenti di collaborazione e sperimentazione culinaria che ha visto i cinque cimentarsi anche nel ruolo di cuochi.

«La casa Accolardi l'ho comprata nell'88 - spiega Albert Lehmann - nel ristrutturarla ho recuperato l'antico aspetto ginario. Mi piace lavorare la campagna, per questo ho frequentato un corso per viticoltori. Coltivo la vigna che produce uva per il "Moscato passito di vendemmia tardiva", ma vinificare è il mio amico Giancarlo Scaglione, bravo enologo; fare il vino è un'arte».

Lo svizzero-loazzolese ha un buon rapporto con la gente del posto. Sono in molti ad andarlo a trovare mentre lavora di scalpello. Il connubbio tra arte gli è venuto in mente per far conoscere la zona ai suoi connazionali: li invita nei fine settimana accompagnandoli per le colline alla scoperta della cultura contadina e delle specialità gastronomiche.

Alla manifestazione collaborano le aziende «Forteto» e «Maragliano» di Loazzolo, «Marchesi Alfieri» di San Martino Alfieri, l'hotel Asti di Canelli, i ristoranti «Locanda degli amici» di Loazzolo, l'enoteca «I Caffi», Trattoria di Rocchetta Belbo e ristorante «Moro» di Asti. Domani alle 13 pranzo a Loazzolo alla Trattoria degli amici (prezzo 30 mila lire). La è alla trattoria Rocchetta Belbo, musica langarola: tutto al prezzo di 60 mila lire vini compresi. Informazioni al 0144-87163.

Armando Brignolo

Una mostra e un libro

Castello d'Annone dalla preistoria al XX secolo

CASTELLO D'ANNONE. S'intitola «Preistoria e protostoria della collina» la mostra allestita in municipio. Voluta dalla Sovrintendenza archeologica del Piemonte, ripercorre la storia degli scavi annonesi (oggetto del convegno dell'8 giugno) e resterà aperta fino a domenica (stasera: 20-24; domani e domenica per tutto il giorno).

Di taglio storico è anche il volumetto dell'annonese Francesco Viarengo stampato dall'«Autore libri» di Firenze (21 mila lire). Ha titolo «Padania dei villaggi» e ricostruisce le civiltà che, nel millenni, hanno popolato l'Astigiano.

L'autore, 72 anni, disegnatore tecnico in pensione collaboratore della Sovrintendenza archeologica, ha scritto in passato i libri «Sulla riva sinistra del Tanaro» e «Quella terra rossa». Quest'ultimo sul Brasile, dove Viarengo ha vissuto per 13 anni a partire dal '46. **[l. n.]**

Via Cavour, 101
ASTI
Tel. 0141 35.40.26 - 55.69.92

gabetti OP.IMM

FINANZIAMENTI IMMOBILIARI
MUTUO 1° CASA
MUTUO PER RISTRUTTURAZIONE
TASSO AL 9,15 F.S.

L'Agenzia immobiliare affiliata alla Gabetti S.p.A. è soggetto giuridicamente e patrimonialmente autonomo

APPARTAMENTI IN ASTI

ASTI - ZONA CENTRALE
Vendesi alloggio libero mansardato di mq 100 con grande terrazzo, completamente ristrutturato. Riscaldamento autonomo. Prezzo molto interessante. Rif. A/1

ASTI
Comodo alla stazione vendesi alloggio libero al primo piano, composto di: ingresso, tre camere, cucina, bagno, ripostiglio, due balconi, due arie, cantina. Prezzo interessante. Rif. A/2

- PIAZZA VITTORIO
Vendesi ai piani alti alloggio libero di: ingresso, quattro camere, cucina abitabile, bagno, due balconi, due arie, cantina, autonomo. Volendo possibilità box auto. Rif. A/25

- ZONA OSPEDALE
Vendesi libero alloggio luminoso al 4° piano s.a. in ottimo stato di: ingresso, tre camere, servizio, ripostiglio, due balconi, cantina. Rif. A/4

ASTI - ZONA MATERNITA'
Vendesi alloggio di: ingresso, tre camere, tinello, cucina, bagno, ripostiglio, balconi, cantina. Rif. A/27

ASTI - VIA CATALANI
Vendesi libero stupendo alloggio, ultimo piano, su due livelli, elegantemente rifinito, di mq trattative riservate in ufficio. A/21

ASTI - VIA GAMBA
Vendesi alloggio in ottimo stato composto da: ingresso sala, due camere letto, cucina abitabile, due bagni, due balconi verandati, cantina, box auto. Rif. A/19

ASTI - ZONA SAN
In palazzina di nuova costruzione, vendesi alloggi di varie metrature con box auto. Rif. FN/184

ASTI - CENTRO STORICO
Vendesi libero alloggio in ottimo stato 3° piano s.a. di: ingresso, grandi camere letto, sala, cucina, servizio, balcone verandato, cantina. Rif. A/9

ASTI - ZONA MATERNITA'
Vendesi alloggio di: ingresso, camere, sala, cucina, bagno, ripostiglio, cantina. A/25

ASTI
Vendesi liberi in nuova costruzione signorili alloggi anche su due livelli con terrazzi e posti auto. Riscaldamento autonomo. Rif. A/14

- ZONA C.SO VOLTA - VIA COTTINO
Vendesi libero alloggio ristrutturato composto da: ingresso, due camere letto, sala, cucina abitabile, bagno, cantina. Riscaldamento centralizzato a metano. Posto auto. Rif. A/17

ASTI - ZONA MATERNITA'
Vendesi alloggio di: due camere, tinello, cucina, bagno. Balconi, cantina. Rif. A/26

ASTI - ZONA NORD
Vendesi alloggio libero al quarto piano con ascensore, composto ingresso, tinello, cucinino, una camera letto, bagno, ripostiglio, due ni, due arie. Rif. A/28

SI ALLOGGI IN VENDITA IN AFFITTO DI METRATURE, ANCHE ARREDATI, PER NOSTRA CLIENTELA

VILLE - CASETTE - RUSTICI

COSTIGLIOLE D'ASTI
FRAZ. S.
Vendesi libera casetta di campagna su due piani immersa nel verde. Rif. VR/25

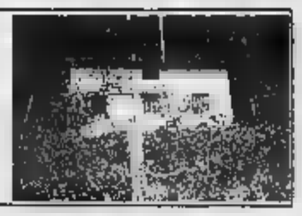

PRALORMO
Vendesi villa mq 240 in stupenda posizione e in ottimo stato con mq 3000 terreno recintato, basso fabbricato mq 84, box auto. Composta da: P.T. ingresso, disimpegno, sala, salotto, camera letto, due servizi. P.1 camera letto, terrazzo, circolare coperto. Rif. VR/3

Vendesi porzione di casetta libera due lati di: P.T. sala con caminetto, angolo cottura, servizio, ripostiglio. P. 1 due camere letto, servizio con doccia. Rif. VR/4

SOGLIO D'ASTI
Vendesi casa indipendente da ristrutturare composta da: 10 vani, stalla, fienile, portico, cantina, cortile. Rif. VR/6

CASTAGNOLE MONFERRATO
Vendesi grande casa di campagna indipendente con basso fabbricato. Terreno. La casa deve essere ultimata internamente è stata completamente ristrutturata. Ril. VR/7

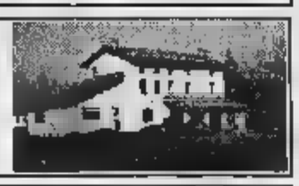

A KM 15 DA ASTI
Vendesi indipendente su tre lati adatta a due famiglie composta da: P.T. sala, cucinino, camera, servizio, garage, P. 1-2 camere letto, sala, cucina, angolo cottura, servizio, ripostiglio. Giardino recintato. VR/8

SAN DAMIANO D'ASTI
Vendesi libera su due in posizione soleggiata casa rurale su tre livelli da ristrutturare. Mq 2000 di terreno c.a. Prezzo interessante. Rif.

A KM 5 DA ASTI
COLLINARE
Vendesi libera villetta in ottimo stato con giardino. Subito abitabile, rifinita con materiali di pregio. Ril. VR/19

AGLIANO - ASTI
Cascina completamente ristrutturata, subito abitabile, con possibilità di due unità abitative, indipendente su quattro lati, con mq 20.000 c.a. di terreno in corpo unico circostante la casa, a frutteto e vigna. 76/VR

SULLE COLLINE ASTIGIANE
Vendesi soleggiata casetta in legno e muratura immersa in mq 12.000 di verde, con dependance e ricovero cavalli. Ril. VR/13

CORSIONE -ASTI
Vendesi libera in posizione panoramica villa mq 130 c.a. su due piani ampio terrazzo coperto di mq 60 c.a., giardino e terreno con alberi da frutto. Ril. VR/14

MONCALVO -
Vendesi villetta libera mq 80 c.a. su due livelli, immersa nel verde e con giardino recintato mq 2000 c.a. VR/15

REVIGLIASCO - ASTI
Vendesi casa su lati con due alloggi indipendenti di 60 mq c. terreno mq con alberi da frutta, due grandi box. Rif. VR/12

INCISA SCAPACCINO (AT)
Vendesi casa indipendente su quattro lati, composta da: ingresso, quattro camere, cucina, bagno, grande terrazza, garage, mq 2.000 di terreno circostante. Ril. VR/78

- ASTI
In ottima posizione soleggiata vendesi villa a schiera in complesso con campo da tennis, piscina, giardino. Prezzo interessante. Rif. VR/26

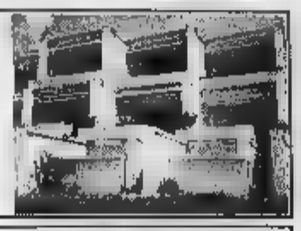

MONTEMAGNO - ASTI
Vendesi in paese bel rustico indipendente su tre lati composto da: P.T. soggiorno, cucina, cantina, stalla e porticato. P. 1 tre servizio, fienile e solaio. Giardino recintato di mq . Prezzo interessante. VR/10

SCANDELUZZA - ASTI
Si vendono in paese 2 case rurali da ristrutturare, indipendenti, con ampio giardino e porticato. Soleggiate, panoramiche, vendibili anche separatamente: Ril. VR/16

MONCALVO - ASTI
Vendesi bellissima casa di campagna mq 350 elegantemente ristrutturata, con mq 250 di stupendo portico in mattoni con volte, 14.000 giardino a prato, cappella del . Trattative riservate in ufficio. Rif. VR/77

COLCAVAGNO - ASTI
Vendesi villa libera con piscina e campo da tennis in ottima posizione immersa nel verde. Rif. VR/17

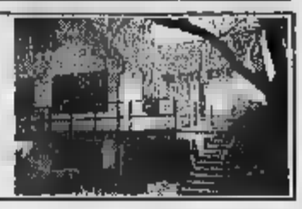

MONCALVO -
Vendesi immobile di mq 280 c.a. tre piani comprendenti: negozio al piano terra tre alloggi sui piani di mq 70 c.a. cad. Rif. VR/18

- ASTI
Vendesi libera posizione soleggiata casa campagna in ottimo stato subito abitabile, con terreno di mq 8000 c.a. Rif. VR/79

BRICCO (CN)
Vendesi villa libera su quattro lati bellissima posizione, ottimo stato manutenzione, subito abitabile, possibilità di due abitazioni indipendenti mq di terreno circostante recintato. Rif. VR/80

CASTELLO DI - ASTI
Vendesi casa in centro al paese mq 215 c.a. con possibilità di tre alloggi di mq 75 cad. Riscaldamento autonomo a metano. Rif. VR/82

CORTAZZONE - ASTI
Vendesi villa libera, completamente indipendente immersa nel verde, in ottima posizione, abitabile subito. Prezzo interessante. Rif. VR/20

COSTIGLIOLE D'ASTI
Vendesi casa di campagna para-mano, ottimo stato, abitabile subito, servitù, in posizione panoramica di: sala con angolo cottura, salone, bagno, 5 camere, fienile, locale sgombero, cantina, garage, tettoia, mq 2500 c.a. di giardino, risc. a gas, camini nelle stanze. Rif. VR/21

COSTIGLIOLE D'ASTI
FRAZ. S.
Vendesi soleggiata casa campagna indipendente, non isolata, subito abitabile di: sei camere, cucina, due bagni, sottotetto, magazzino, locale di sgombero, cantina. Possibilità due alloggi. Terreno e noccioleto. Rif. VR/22

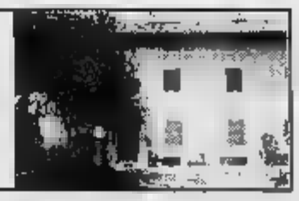

COCCONATO D'ASTI (AT)
Vendesi libere casette subito abitabili, indipendenti, possibilità abbinamento, ben esposte. Rif. VR/23

ISOLA D'ASTI (AT)
Vendesi villa da ristrutturare libera sui quattro lati, composta da: sei camere, cucina, bagno, locale sgombero, locale sottotetto, terrazzo e porticato, terreno mq c.a. circostante prato. Rif. VR/27

ATTIVITA' COMMERCIALI

ASTI - ZONA
Vendesi ufficio in signorile al piano rialzato di: due camere, corridoio, bagno con antibagno, posto auto. Rif. U/3

ASTI
Vendesi bellissima posizione stupendo casale con licenza di ristorazione, elegantemente ristrutturato, soffitti affrescati, camini in pietra, arredato con mobili antichi, cucina nuovissima in acciaio. Ril. U/

ASTI
Vendesi complesso industriale libero di: mq mq capannone; mq 340 magazzino; mq 100 servizio; mq 250 uffici; mq 20 di scantinato; due alloggi di mq 110 cad.; ampio piazzale. Possibilità di frazionario. Rif. U/5

MONTECHIARO D'ASTI
Vendesi palazzina indipendente composta da: mq 290 c.a. di magazzino. P. 1 due alloggi autonomi di complessivi mq 290 c.a. Capannone di mq 240 c.a. Tettoia di mq 300 c.a. ampio cortile. Tutto in ottimo stato. Rif. U/6

ASTI - VIA CAVOUR
Affittasi in nuova costruzione signorile, due uffici mq 110 e di mq 140. Possibilità di abbinamento. Rif. U/1

ASTI - PIAZZA CAMPO DEL PALIO
Cedesi avviato ristorante. Rif. N/5

ASTI - PEDONALE
Cedesi avviato negozio di abbigliamento con tabelle merceologiche IX - XIV accessori, abbigliamento, biancheria intima. Volendo anche muri. Rif. N/6

ASTI CENTRO
Cedesi bellissimo locale licenza di bar tavola fredda, adatto a quattro persone, posto in magnifica posizione commerciale con forte passaggio pedonale. Locale ad arredamento nuovo. Rif. N/6

Cedesi licenza bar - tavola calda, posto in posizione angolare di forte passaggio sia veicolare che pedonale. Locale in ottimo stato, per nucleo familiare quattro persone. N/81

-
Vendesi licenza bar superalcolici adatto due persone. Orario corto.

CASTELLO DI
Fronte statale per Alessandria vendesi libero bellissimo capannone in con uffici, alloggio custode, mensa, per un totale di mq 1100 c.a., mq 13600 c.a. di terreno. Rif. U/7

IN AFFITTO

AFFITTASI - A KM 6 DA ASTI
Splendida villa panoramica completamente arredata. Rif. L/2

AFFITTA
In paese due alloggi completamente ristrutturati mq 140 e mq 60 con posto auto in cortile privato. Riscaldamento autonomo a gas. Rif. L/7

AFFITTA
Ingresso, salone, cucina abitabile, bagno, terrazzo, cantina, secondo piano con ascensore, mq 100. L/8

AFFITTA
Ingresso grande salone, cucina abitabile, bagni, terrazzo, cantina, terzo piano con ascensore, mq 180. Rif. L/9

Un sondaggio, commissionato dal Comune, sulle abitudini dei consumatori

I casalesi snobbano gli «Iper»

La clientela non è attirata fuori città dai grandi centri commerciali. Per gli alimentari la spuntano i negozi, ma i supermercati incalzano. Ortofrutta, il 40% sceglie le bancarelle

CASALE. I casalesi comprano in città: non trascurano i negozietti, senza disdegnare i supermercati, soprattutto per i prezzi più vantaggiosi e per la maggiore varietà di prodotti, ma non superano molto frequentemente i confini territoriali per rivolgersi agli ipermercati.

Sono alcuni degli elementi che emergono da un sondaggio condotto, per conto del Comune, dalla società «Prassi» di Milano. Lo studio, insieme ad un altro precedente, relativo alla distribuzione degli esercizi di vendita sul territorio, costituirà uno degli elementi [illegible] valutazione per la messa a punto del nuovo piano commerciale, [illegible] cui [illegible] lavorando l'assessore Vincenzo Ottone.

Il sondaggio [illegible] consumi dei casalesi è recente: tra febbraio e marzo di quest'anno è stato preso in considerazione [illegible] campione [illegible] 380 consumatori sulla base delle 16 mila famiglie e gli analisti indicano nei risultati una possibilità di scarto che oscilla tra più [illegible] meno il 5%.

La prima distinzione dello studio riguarda gli acquisti di prodotti alimentari [illegible] di generi [illegible] alimentari. Per quanto riguarda gli alimentari, il 41% dei casalesi fa la spesa nelle strutture cosiddette tradizionali, cioè [illegible] negozi; il 7% punta al mercato ambulante bisettimanale (ma si tratta più che altro di clientela proveniente dal circondario), il 30% privilegia i supermercati, il 18% gli ipermercati. Resta una minima fetta del 3% a cui si associa genericamente la voce «altro».

L'interno di un supermercato: vi si rivolge il 30% per l'acquisto di alimentari

Scendendo nel dettaglio dei prodotti, si riscontra che i negozi tradizionali sono prescelti soprattutto (51%) per pane, pasta, latticini (rispetto al 32,3% della grossa distribuzione), per i salumi (46,9% rispetto a 32,1), vini e bevande (33,3 contro il 28,8), carne e pesce (48,1 rispetto a 26,5), pasticceria (74,3 contro il 7,40). Interessante, poi, il settore dell'ortofrutta: la clientela dei negozi e dei supermercati supperò si equivale: 22,7 e 21,7%, ma la fa da padrone il mercato ambulante che in questo [illegible] vende per [illegible] 40,5%. Vince la grande distribuzione per [illegible] «altri alimentari» scelti dal 44,1% rispetto al 26% che opta per i negozi tradizionali.

Va evidenziata una percentuale del 2,6% di cosiddetti «autoconsumi», ovvero famiglie che producono direttamente quello che mangiano (ortofrutta). Sul fronte dei generi non alimentari, il 65% sceglie i negozi tradizionali, il 13% il mercato, il 19% «altri centri» e il 3% spacci aziendali. [s. m.]

Torino polo Usl: quale sede?

La proposta di farlo a Moncalvo lascia gelido il sindaco di Trino

CASALE. Bocciato il piano dei due distretti sanitari, il commissario straordinario Giuseppe Ferrua ha accolto le indicazioni dell'assemblea dei sindaci dell'Usl 21, rimarcata dal nucleo ri[illegible] della «rappresentanza», e ha rifatto il progetto che suddivide il territorio in tre distretti. Confermate le sedi di Casale (su cui gravitano 53 mila abitanti) e Valenza (poco meno di 30 mila), il terzo polo [illegible] quello che riunisce Moncalvo, Trino e la Valcerrina.

Il piano sarà consegnato oggi all'assessorato regionale alla Sanità. Spiega il presidente della rappresentanza dei sindaci, Germano Tosetti: «Non credo esista[illegible] problemi particolari nell'accoglimento di questa proposta, visto che rispetta i termini di legge, ovv[illegible] distretti on popolazione non inferiore ai ventimila abitanti».

Il problema che si pone, ora, è quello di stabilire la sede del distretto numero tre. «Ritengo che la più probabile sia Moncalvo - dice Tosetti - che risulta essere la più strutturata». Inoltre, darebbe più comodità a tutta la fascia di paesi della Valcerrina che, invece, incontrerebbero molte più difficoltà a gravitare [illegible] Trino. Peraltro, il sindaco trinese Giovanni Tricerri, sostenitore dei tre distretti invece dei due, afferma che «non se n'è [illegible] corn parlato». Una conferma [illegible] anche dal commissario Ferrua: «L'indicazione della sede non era indispensabile in questo momento».

Rimangono legati [illegible] Casale i comuni di Vignale [illegible] dintorni, che avevano espresso non poche perplessità rispetto [illegible] un eventuale gravitazione su Trino-Moncalvo. Il terzo distretto riguarderà Alfiano, Camino, Castelletto Merli, Cereseto, Cerrina, Gabiano, Mombello, Moncalvo, Moncestino, Morano, Murisengo, Odalengo Grande, Odalengo Piccolo, Palazzolo, Pontestura, Ponzano, Serralunga, Solonghello, Trino, Villadeati, Villamiroglio. [s. m.]

Ieri a Ticineto

Lei è [illegible] Roma la [illegible] va all'asta

TICINETO. L'esattore della Caralt, che [illegible] le tasse per conto dello Stato, e l'addetto del Comune hanno atteso invano, ieri, dalle 10 a mezzogiorno, che si presentasse qualche [illegible] quirente dei beni messi all'asta nella cascina [illegible] Rosaria Tabucchi e Vico Giovannini, impelagati in una vicenda che li vede debitori di [illegible] miliardo e duecento milioni all'Erario, in seguito a un'inchiesta per false fatture nell'ambito di contributi Cee per la coltivazione della soia. Stamane, dalle 11 alle 13, si procede al secondo incanto, con i prezzi base ribassati del [illegible] per cento.

E' probabile che ci sia anche Rosaria Tabucchi, [illegible] il marito, mentre ieri mattina nella proprietà di strada Ponte Po c'er[illegible] solo il padre della donna, Pietro, che vive a Giarole, e un nipote. «Mia figlia [illegible] ha telefonato alle 8 - ha raccontato - e mi ha detto che non sa quando tornerà da Roma. Lascerà la capitale solo quando avrà ricevuto qualche assicurazione che la multa sarà tolta».

Assistita dalla Life (liberi imprenditori federalisti) Rosaria Tabucchi è stata ricevuta al Ministero di Grazia e Giustizia e all'Ufficio solidarietà sociale del Quirinale.

«Mia figlia e mio genero sono insieme da dieci anni e tutto è andato sempre bene, fino a quando è arrivata questa sto[illegible]. Glieli ho dati io i soldi per andare a Roma». [s. m.]

Progetto approvato

A Calliano polemiche «sportive»

CALLIANO. Dopo due fumate nere, finalmente è arrivata [illegible] tanto sospirata approvazione per [illegible] progetto di ampliamento degli impianti sportivi del paese. Lo ha deciso martedì sera, dopo un'ora e mezza di animata discussione, il Consiglio comunale con sette voti favorevoli, tre astenuti e un contrario; questi ultimi quattro sono espressione della minoranza.

Il progetto, su cui la maggioranza si era spaccata [illegible] aveva rischiato la crisi, è finanziato con un mutuo di 300 milioni; grazie ad un' agevolazione regionale che si accolla 4 punti percentuali su 9 degli interessi, per il Comune il mutuo diventa meno [illegible]. Nei due Consigli precedenti, l'ostilità verso quest'iniziativa [illegible] arrivata dai banchi della maggioranza [illegible] in particolare da Giuseppe Berruti, sindaco negli anni passati, assessore dimissionario, che lamentava «il mancato inserimento in questo progetto di un campo da bocce, da costruire a San Desiderio». Berruti siede nel parlamentino calliianese come rappresentante della frazione [illegible] le sue proteste nascono proprio dall'appartenere a «una borgata dimenticata dall'amministrazione comunale». Berruti ha condizionato [illegible] suo [illegible] favorevole alla promessa del sindaco Alberto Bonvicino di indire a breve una pubblica assemblea a San Desiderio «per conoscere da vicino i problemi della frazione». [bru. m.]

ZANCO [illegible]

Strada per Villadeati

Scontro in curva grave anziano di Murisengo

ZANCO. Un anziano è rimasto gravemente ferito, ieri mattina, in un incidente sulla strada per Villadeati.

Marcello Giachino, 85 anni, residente a Murisengo, era alla guida di una «126» che, per cau[illegible] in via di accertamento da parte [illegible] carabinieri, si è scontrata, in curva, con la Rover di Leandro Salvi, 40 anni, [illegible] Saluzzo (illeso).

Nell'incidente è rimasto coinvolta anche [illegible] Uno [illegible] [illegible] Menegaldo, 21 anni, di Murisengo (che non ha a sua volta riportato lesioni).

L'anziano è rimasto incastrato nella vettura: sono dovuti intervenire i vigili del fuoco di Asti per estrarlo dalle lamiere.

Soltanto dopo alcuni minuti il paziente ha potuto ricevere [illegible] prime cure ed è stato trasportato all'ospedale Santo Spirito di Casale Monferrato.

La strada è rimasta bloccata per alcuni minuti: [illegible] arrivate ambulanze e i carabinieri. Le cause e l'esatta dinamica do[illegible] ora [illegible] ricostruite dai militari dell'Arma. [r. s.]

[illegible]

Vorrebbe rilevarla

Una «cordata» locale per la Smith?

CASALE. Una cordata [illegible] imprenditori casalesi sarebbe interessata ad acquisire la Smith Europea, di Oltreponte (produzione di macchine nel settore stampa) che da alcuni mesi versa in acque difficili. I dipendenti sono ormai solo 36, di cui una trentina in cassa integrazione speciale. Oggi a mezzogiorno i sindacati del settore metalmeccanici e i delegati aziendali incontreranno il sindaco Riccardo Coppo per comunicare l'ipotesi [illegible] [illegible] possibile trattativa per salvare l'azienda, che [illegible] sarebbe appunto stata avanzata da [illegible] gruppo di imprenditori locali, di cui, per il momento, non si fanno nomi.

Sarebbero interessati a gestire l'azienda per un certo perio[illegible] (magari un paio d'anni) affittando capannoni e attrezzature, per poi definire l'acquisizione vera e propria.

I sindacati chiederanno al Comune di mediare l'avvio [illegible] trattative [illegible] questa direzione con lo [illegible]po di salvare l'occupazione [illegible] la professionalità dei dipendenti. [s. m.]

Accordo dopo le polemiche sul Ronzone

Ora le case popolari si faranno a Popolo

CASALE. [illegible] è rischiato [illegible] perderli i 9 miliardi e 400 milioni che l'Atc [illegible] Alessandria aveva destinato alla costruzione di [illegible] alloggi di edilizia economica popolare nell'area ex Piemontese, al Ronzone. «Le polemiche sollevate [illegible] hanno fatto correre seriamente questo rischio» commenta l'assessore Vincenzo Ottone. Ma il pericolo, ora, [illegible] superato. Infatti, il presidente dell'Atc, Ettore Coppo, annuncia che è stato raggiunto un accordo tra lo stesso ente, il comune di Casale e la Regione che prevede la ricollocazione degli alloggi a Casale Popolo, in cantone Chiesa, in un'area che il piano regolatore già individua per lo sviluppo dell'edilizia sociale. Il cantiere sarà aperto [illegible] gennaio '97.

Spiega Ettore Coppo: «Appena pronte, le case sa[illegible] subito tutte occupate. Sono tre palazzine a tre piani, due da 18 alloggi, una da venti». Le domande di case popolari [illegible] attualmente 179, di cui il 74% riferite a nuclei famigliari di non più di tre persone; pertanto saranno costruiti 16 alloggi per una persona, 18 per due, 12 per tre, 10 per 4/5 persone; 6, tra l'altro, saranno idonei per handicappati. «Per lo più - aggiunge Coppo - le domande sono di pensionati o coppie di giovani sposi».

Per attuare la ricollocazione a Popolo, Ottone ha dovuto procedere in tempi strettissimi all'acquisizione di due [illegible]. La delibera [illegible] i termini dell'accordo sarà portata a settembre in consiglio comunale. «Però - precisa Ottone - l'area dell'ex Piemonta[illegible] rimane a indirizzo residenziale, [illegible] l'impegno di progetta[illegible] un lotto di edilizia integrata da suddividere tra Atc, cooperative private, [illegible] quota per il Comune e [illegible] per negozi». Tuttavia, si spostano i tempi, in modo da accogliere le richieste [illegible] chi sostiene che [illegible] bonifica dell'area va fatta prima di nuove edificazioni. In autunno saranno consegnati 17 alloggi di edilizia popolare in via Mantova, tra un anno altri 24 in via Degiovanni. A settembre il Comune affiderà all'Atc vecchi alloggi da ristrutturare. [s. m.]

ULRICO DI AICHELBURG

Rivoluzioni della medicina nel xx secolo

Dai trapianti all'ingegneria genetica

Un favoloso viaggio fra le scoperte straordinarie del nostro secolo che ci hanno allungato la vita di quarant'anni

Collana «Argomenti di scienze»

pp. VI-196, L. 25.000

LA STAMPA

Mario Gromo

Davanti allo schermo

Cinema italiano 1931-43

Stefano Reggiani

Cinema chissà

I film degli anni ottanta

Gianni Rondolino

[illegible] Ejzenštejn

Cinema, cinema.

Grande successo di critica e di pubblico per i volumi della collana "Tuttocinema". Tre spettacoli eccezionali da non perdere in libreria.

Casa Ejzenštejn di Gianni Rondolino: una raccolta di 50 scritti, opera di uno dei maggiori esperti di storia e critica del cinema. Un viaggio dalle origini del cinematografo ai registi di oggi.

Cinema chissà - I film degli anni ottanta di Stefano Reggiani: 10 anni di recensioni presentate da Lietta Tornabuoni [illegible] firmate dall'indimenticabile critico cinematografico de "La Stampa".

Davanti allo schermo. Cinema italiano 1931-43 di Mario Gromo: una novità davvero importante. Una collezione di film recensiti su "La Stampa" da un illustre scrittore e critico di straordinaria acutezza e sensibilità. Una vera e propria storia del cinema italiano sotto il fascismo, una vivace storia del costume e della cultura del tempo.

Casa Ejzenštejn, pp. XIV-194, con 38 illustrazioni nel testo, L. 22.000 *Cinema chissà*, pp. XIV-232, L. 22.000
Davanti allo schermo, pp. XX-236, con 14 illustrazioni nel testo, L. 22.000

LUCI DE LA STAMPA

Gli abbonati a "La Stampa" hanno diritto ad uno sconto del 20% sui singoli volumi "Tuttocinema" e possono acquistarli presso il Salone di via Roma 80 a Torino. Per abbonarsi e non, le tre opere insieme sono in vendita al prezzo speciale di L. 45.000 e possono essere richieste, contrassegno all'Editore e La Stampa - Ufficio "Progetti Editoriali", via Marenco 32, 10126 Torino.

I VOLUMI SONO IN VENDITA PRESSO LE MIGLIORI LIBRERIE.

Pat Cleveland a Vintebbio

La top model americana ospite di «Specchio delle mie brame»

NOVARA. Fin[illegible] regionale per il concorso «Specchio delle mie brame», questa sera alla discoteca «Le Cave» di Vintebbio, [illegible] cavallo tra le province di Novara e Vercelli. Ospite speciale, nonchè coreografa della manifestazione, sarà la top model americana Pat Cleveland, «mu[illegible] ispiratrice di Salvator Dalì.

La splendida indossatrice di New York, che vive col marito in una villa di Stresa, ancora oggi viene invitata a sfilare per [illegible] più prestigiose firme della moda. Stasera insegnerà tutti i segreti del mestiere alle giovani allieve, uscendo in passerella.

«"Specchio delle mie brame" è una manifestazione ideata da [illegible] e Giancarlo Magalli e presentata su Telemontecarlo nel '[illegible] - spiega il regista tv, Maurizio Perrone -. Può contare sulle collaborazioni di Fiorucci, delle riviste Moda e King, dell'agenzia Eya for I e di Radio Capital. Il suo scopo è di offrire alle ragazze che ambiscono a questo tipo [illegible] professione, un'opportunità per essere inserite nei book delle più prestigiose case di [illegible]da. Alla finale nazionale di dicembre arriveranno quaranta concorrenti. Per tre di queste [illegible] sarà un contratto [illegible] lavoro».

Ecco i nomi delle aspiranti indossatrici che sfileranno stanotte alle «Cave»: Giorgia Pistono, Elena Valentini, Simona Dini, Carmen Rocchietti e Nicoletta Maesano di Torino [illegible] poi Federica Capello (At), Federica Varini (Cn), Simona Mainardi (Susa) [illegible] Giorgia Biancamano (Venaria). La serata sarà presentata da Beppe Convertino, il «Più bello d'Italia» '94. Moda, musica, spettacolo e anche sport nella discoteca valsesiana: stasera e domenica si conclude il primo torneo «Disco Beach Volley».

Marco [illegible]

Pat Cleveland, ispiratrice di Dalì

A Varallo

Tutti i successi di Riccardo Fogli

VARALLO. Riccardo Fogli [illegible] questa sera alle 21 sul palco di piaz[illegible] Vittorio, per [illegible] delle serate nel contesto dell'«Alpàa», mostra mercato [illegible] aggiunta di spettacoli. Il concerto di Fogli ripercorre i successi in tanti anni attività del cantante che ha iniziato a metà degli Anni Settanta come solista dopo una militanza con i Pooh. Non mancheranno gli hits [illegible] «Mondo» a «Malinconia», da «In una notte [illegible] [illegible] «Storie di tutti i giorni». Domani e domenica la festa dell'«Alpàa» varallese continuerà con gli show. Nel pomeriggio di domenica ci sarà una parata dixieland con Hopeless Jazz Band e Red Camelia Brass Band. Chiusura con un concerto degli Hopeless sempre in piazza Vittorio. [g. bar.]

Cocciante

Gran revival a St-Vincent

SAINT-VINCENT. E' la musica melodica italiana per eccellenza, la protagonista di domani sera nella cittadina termale. [illegible] Palatenda di fronte [illegible] municipio, allestito dal casinò di Saint-Vincent, ospita il concer[illegible] di Riccardo Cocciante. L'artista, autore di «classici» indimenticabili, sarà sul palco alle 21,30. Il biglietto d'ingresso co[illegible] 15 mila lire. Cocciante proporrà un lungo «panorama» sulla sua ricca discografia. Non mancheranno quindi i successi che hanno segnato la carriera del riccioluto cantautore, brani che hanno fatto cantare in[illegible] generazioni, da «Margherita» [illegible] «Bella senz'anima». Riccardo Cocciante [illegible] il terzo appuntamento, a Saint-Vincent, con i «big» della musica. E' stato preceduto da Luca Barbarossa ed Enrico Ruggeri, seguiranno Ron, Ornella Vanoni, Riccardo Fogli, Little Tony, Antonello Venditti, Eugenio Finardi, Amedeo Minghi, Albano e Romina. [s. ser.]

Riccardo Cocciante

L'appuntamento è [illegible] piazza

Asti Musica, attesa per l'arrivo di Cristiano De Andrè e Fossati

ASTI. Continua con successo la rassegna Asti Musica organizzata dal Comune: tra appuntamenti di rock metropolitano, jazz, gospel cresce l'attesa per il concerto di Cristiano De Andrè il 23 luglio e Ivano Fossati in programma il 25.

Stasera intanto tocca alla band astigiana «Sold Out», [illegible] piazza Cattedrale dalle 21,30: Fabio Bianco [illegible] Maurizio Ferrio (alla chitarra elettrica), Paolo Borio (basso), Davide Calabrese (batteria), Susy Amerio [illegible] Andrea Carelli (voci soliste). Ingresso gratuito.

Domani gospel, con le voci soliste di tre americani e un sudafricano delle «Voices of glory». In piazza Cattedrale, ingresso 12 mila lire. Domenica è atteso l'arrivo dei «Tenores di bitti» con il canto polivocale tipico del centro [illegible] Sardegna. Per Fossati il biglietto costa [illegible] mila lire. Informazioni ai numeri 0141/355.723, 557.667 [illegible] 399.476; fax 0141/399.496 e 557.667. [m. t.]

Il concerto [illegible] Ivano Fossati (nella foto) si terrà ad Asti il 25 luglio; quello [illegible] Cristiano De Andrè il 23

Lo scoiattolo dell'Occitania

Ecco il rock-folk dei Lou Seriol per la festa di Campomolino

CASTELMAGNO. Domani sera alle 21 sulla piazza di Campomolino, si svolge la tradizionale festa occitana per la dodicesima edizione di «San Jouan Muzico», promossa dal Centro occitano di cultura «Detto Dalmastro» e dal Comune. Spiega [illegible] direttore del Centro, Silvio Einaudi: «E' un appuntamento musicale che ha consentito a tutti i gruppi occitani che in questi anni hanno fatto breccia anche fra i giovanissimi di esibirsi sulla nostra storica piazza della musica d'Oc».

«San J[illegible] Muzico» di Castelmagno ha origini antichissime; un tempo [illegible] la festa che vedeva riuniti i montanari prima di salire alle malghe per i lavori di fienagione. Gli incontri [illegible] [illegible] interrotti con lo spopolamento [illegible] poi recuperati dal Centro occitano quale testimonianza della tradizione. Quest'anno tornano i «Lou Seriol» (lo scoiattolo), un grup[illegible] di giovani nato nel '90 in Valle Stura. E' più recente la scelta di proporsi con concerti autonomi [illegible] con pezzi d'ascolto classificabili [illegible] «rock-folk», ma sempre basati [illegible] musica occitana. Per settembre uscirà [illegible] primo «compact» dei «Lou Seriol» che s'intitolerà «Pogo d'Oc». Gli artisti che [illegible] esibiscono (il concerto è gratuito» [illegible] Eduardo Degiovanni di Aisone (organetto [illegible] emitun); Stefano Degiovanni, Aisone, (percussioni [illegible] voce); Adriano Rovere, Borgo San Dalmazzo (chitarra); Fabio Pirotti, Vernante, (batteria); Fabrizio Carletto, Vernante, (basso); Nives Orso, Gaiola, (flauto e voce); Giampiero Beltrando, Moiola, (cornamusa e flauto). [g. d. m.]

Lou Seriol è [illegible] complesso musicale [illegible] giovani nato [illegible] 1990 in Valle Stura

Sulle punte

Il balletto parla russo

Balletto russo protagonista domani sera a Vignaledanza. Si esibisce alle 21,30 il balletto nazionale di Kiev che propone «Spartacus»: protagonisti Anna Kouchnereva e Andrei Vdovicenko. Sono tre atti [illegible] 10 scene. Il balletto classico di Kiev insieme al Bolscioi di Mosca [illegible] [illegible] Kirov [illegible] San Pietroburgo è uno dei più prestigiosi del mondo. Ad Acqui [illegible] palcoscenico domenica alle 21,30 nella sede del Seminario minore: «I solisti russi in galà di balletto». Si esibiscono i primi ballerini dei teatri Stanislawskij, [illegible] Classique e dei balletti di Mosca e Odessa che interpretano preziose coreografie [illegible] ineguagliabile tecnica. [s. ch.]

Pianoforte

Il 1° concorso Lorenzo Perosi

TORTONA. C'[illegible] tempo fino [illegible] 31 luglio per iscriversi al 1° Concor[illegible] pianistico Nazionale Lorenzo Perosi, che si svolgerà a Tortona dal [illegible] al 7 [illegible]. L'articolazione è in due sezioni (solisti [illegible] quattro mani) [illegible] prevede l'esecuzione di brani di durata e qualità variabile [illegible] seconda delle categorie d'età. Le quote di iscrizione variano dalle 70 alle 100 mila lire [illegible] vanno inviate con domanda [illegible] certificato [illegible] nascita [illegible] carta semplice a Movimento Giovanile Cdu, via Bandello 39, (15057) Tortona (Alessandria). La giuria sarà composta da Umberto Battegazzore, Giuseppe Binasco, Attilio Martignoni, Adriana Azzaretti, Fausto Miotti.

L' ANELLO MANCANTE...

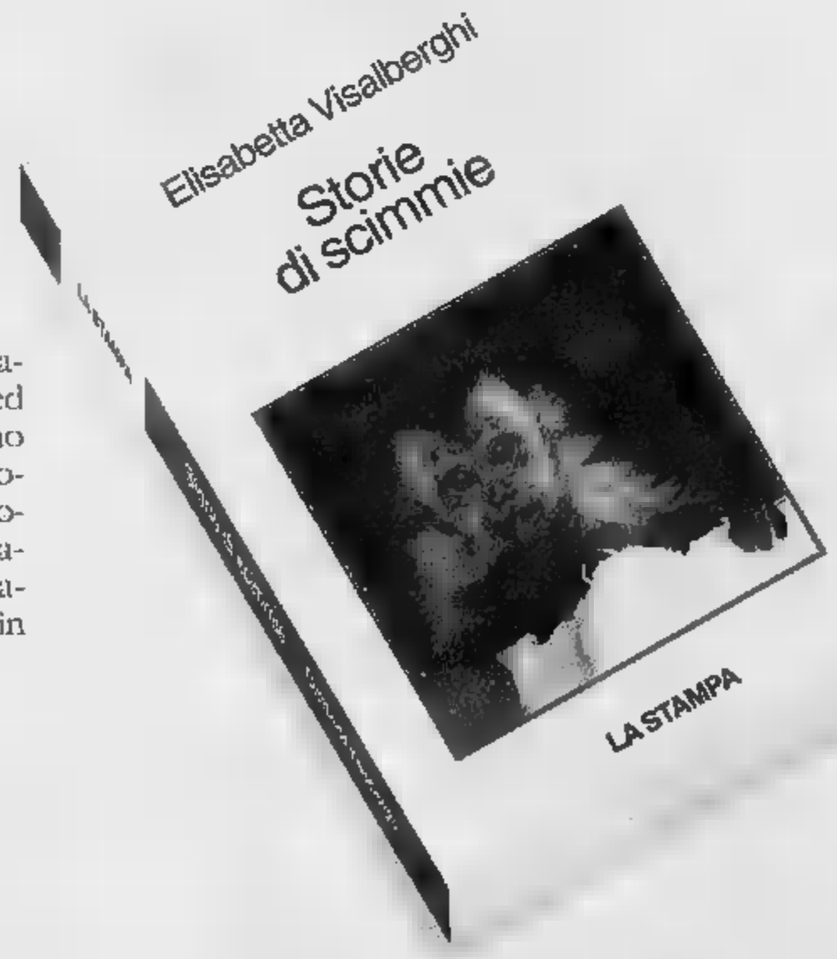

Un libro per chi ama gli animali, che non mira a stupire ed evita ogni antropomorfismo ad effetto a favore di una divulgazione cauta. Un aiuto per il lettore curioso che desidera conoscere "criticamente" le scimmie, i loro comportamenti, e così apprendere qualcosa in più di se stesso.

ELISABETTA VISALBERGHI
STORIE DI SCIMMIE
"ARGOMENTI DI SCIENZE"
pp. XII -180 CON 12 TAVOLE A COLORI
LIRE 30.000

I LIBRI DE LA STAMPA

Gli abbonati a "LA STAMPA" hanno diritto a uno [illegible] [illegible] 20% acquistando il volume presso il Salone [illegible] via Roma [illegible] Torino [illegible] richiedendolo contrassegno all'Editrice La Stampa, [illegible] "Edizioni Librarie", Via Marenco 32, [illegible] Torino (fax 011/655.306)

I VOLUMI DE "LA STAMPA", DISTRIBUITI DA RCS LIBRI E GRANDI OPERE, SONO IN VENDITA NELLE MIGLIORI LIBRERIE

Panorama degli appuntamenti di stasera nell'Astigiano: guida a spettacoli, feste, sagre

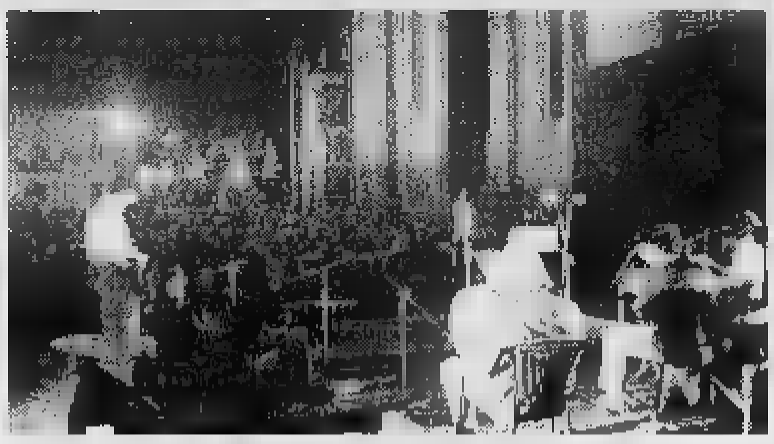
Piazza Cattedrale, uno dei suggestivi palcoscenici di «Asti musica»

Con Rock, funky e jazz via libera ai «Sold out»

ASTI. Con la proposta «rock e i suoi fratelli», stasera alla rassegna Asti Musica si esibiscono gli astigiani «Sold Out», in piazza Cattedrale dalle 21,30.

Il gruppo è formato da Fabio Bianco e Maurizio Ferrio (alla chitarra elettrica), Paolo Borio (basso), Davide Calabrese (batteria), Susy Amerio e Andrea Carelli (voci soliste).

Insieme propongono un repertorio musicale di brani originali cantati in italiano e in inglese dove si fondono sonorità latino-americane con quelle jazz, swing e funky. L'ingresso al concerto è gratuito.

Domani tocca al gospel, con le quattro voci soliste di tre americani e un sudafricano delle «Voices of glory». Sarà possibile ascoltare brani notissimi tra cui «Nobody Knows», «Oh happy day» e musiche raccolte nell'ultimo cd «Thank you lord». In piazza Cattedrale, ingresso 12 mila lire. Domenica è atteso l'arrivo dei «Tenores di bitti» con il canto polivocale tipico del centro della Sardegna.

Conosciutissimi nel panorama musicale hanno cantato in tutto il mondo, accompagnando musicisti come Lester Bowie e Ornette Coleman. Il biglietto costa 12 mila lire.

Per i lettori de «La Stampa» continua la possibilità di avere uno sconto e pagare diecimila lire presentando alle casse il tagliando-coupon che comparirà domani sulle pagine dell'edizione locale. [m. t.]

Portacomaro dalla terra alla luna

PORTACOMARO. S'apre questa sera, alle 21,10, il sipario su «Dalla terra alla luna», la rassegna di teatro, musica, sport tradizionali, poesia, mostre, installazioni d'arte che terrà banco in paese fino al 2 agosto.

Questa sera, a segnare l'esordio dell'iniziativa sarà una «gran kermesse» con cavalli, cavalieri, poeti e chiarine. Il gruppo storico, di ambientazione rinascimentale, attraverserà, esibendosi, le vie del paese; si muoverà dal piazzale della cantina sociale per arrivare nella piazza principale, dove la Banda musicale di Portacomaro proporrà alcuni suoi cavalli di battaglia.

La serata continuerà con l'esibizione del coro di Calliano e di Aldino Leoni e Mario Martinengo, entrambi artisti della Biennale di Alessandria, che proporanno lo spettacolo «Cantanti di poesie». E, intorno alla mezzanotte, Antonio Catalano si esibirà dal torrione del Ricetto.

«Dalla terra alla luna» continuerà domani sera con l'esibizione del chitarrista Angelo Piantadosi, lo spettacolo teatrale della compagnia S.P.A. e un'animazione teatrale e [redacted] di Teatro per Amore. Per tutti gli spettacoli l'ingresso è gratuito. Per la durata della rassegna la Pro loco sarà presente in piazza con uno stand gastronomico e alla Bottega del Grignolino sarà possibile fare degustazioni guidate. [bru. m.]

Lorenza Zambon (in primo piano) protagonista stasera a Castagnole Monf.

Le «masche» di Lajolo e un concerto per [illegible]

CASTAGNOLE MONFERRATO. L'Italia tra gli anni Trenta e Sessanta raccontata col linguaggio del cuore: tratto dai «Sillabari» di Goffredo Parise, stasera sarà rappresentato, alla Casa degli Alfieri, lo spettacolo «Età». «Un'autobiografia sentimentale» definisce il lavoro Giovanni Todescato, unico attore in palcoscenico.

«Età» aprirà il programma di luglio della rassegna «In fieri» (da giugno a settembre). Lo spettacolo sarà spezzato in tre parti: la prima verrà proposto alle 20,30; la seconda alle 21,30 e la terza alle 23,30.

Il calendario di stasera di «In fieri» prevede altri due appuntamenti. L'omaggio all'artista astigiano scomparso Valerio Miroglio si concretizzerà nella [redacted] in scena di un suo lavoro: «Concerto per piano regolatore generale dell'universo», allestito in passato (sembra un secolo) in un teatro Alfieri di Asti ancora funzionante.

Lo spettacolo impegnerà, alle 22, l'attrice Lorenza Zambon e il percussionista Fritz Hauser. Alle 23,30 Luciano Nattino, regista degli «Alfieri» diretto per l'occasione dall'attore Antonio Catalano, presenterà «Le Masche». Il lavoro, che si ispira ai racconti di Davide Lajolo, sarà a numero chiuso (12 spettatori) e replicherà domani e domenica. Prenotarsi al 292.583.

Ingresso unico per l'intera serata: 15 mila lire; 5 mila per «Le Masche». [l. n.]

GLI ALTRI APPUNT[redacted]

ASTI
Si recita a Valmanera

[redacted] per tutto un cielo di stelle», la rassegna organizzata dal Co[redacted] nelle ventine, si ferma stasera a Valmanera. Alle 21,30 la «Compagnia 'dla Ciuenda» reciterà in «Bijet da visita». Ingresso libero.

ASTI
Marionette ai giardini pubblici

Il Teatro Marionette Astigiane di Vincenzo Tartaglino propone oggi, ai giardini pubblici alle 17, «Gianduja e il tesoro di Tutankhamon». Ingresso libero.

[redacted]
Ecco i Twin pigs

Al Bar Carillon piazza Martini 11, musica in piazza dalle 22 con i Twin Pigs.

MONASTERO B.
Il profumo della caligine

«Teatro Estate» organizzata dal circolo «Augusto Monti» d'intesa col Comune propone stasera la compagnia nicese «L'Erca» con «El profum d'la caliso». Nel cortile del castello, alle 21,30, ingresso libero.

Il gruppo teatrale dell'Erca di Nizza questa [redacted] sul palco di Monastero

TONCO
«Cattivo esempio» in piazza

Per la rassegna «Notti Live», in piazza Lanfranco stasera i «Cattivo esempio» proporanno rock trasgressivo; [redacted]d gastronomico, con panini, carne alla griglia. Ingresso gratuito.

CASTELNUOVO BELBO
Rock al Gran Canyon

Al Gran Canyon di Castelnuovo Belbo dalle 22,30 suonano i Fotocellule di Learch.

S. MARTINO ALFIERI
Una gara di ballo liscio

Stasera apertura dello stand gastronomico con piatti tipici accompagnati da vini locali. Serata danzante con l'orchestra [redacted] Beppe Carosso, segue gara di ballo liscio.

MONCALVO
Vai [redacted]n samba e bossa nova

Per «Moncalvo estate musica» stasera nel cortile di palazzo civico, alle 21,15 si esibisce «Adi Souza group», quartetto della cantante e percussionista brasiliana Adi Souza, interprete di samba e bossa nova. Ingresso libero.

CANELLI
Un «summer party» in piazza

Per «summer party» stasera [redacted] dal vivo in piazza gancia con il gruppo «Arte e mestieri», organizzato dalla Ramazzotti per promuovere un nuovo cocktail. Collaborano il bar Cremona e la pasticceria Giovine.

REVIGNANO
Grigliata sotto le stelle

La Pro loco ha organizzato per stasera, nel cortile della ex scuola elementare, alle 20 la «Grigliata sotto le stelle», nel menù anche agnolotti, patatine fritte, e vino. Alle 21 liscio con i «Rubacuori». Ingresso libero.

VALMANERA
Da Genova i «Madrigalimagri»

Al bar Duca di strada Valmanera, stasera si esibiscono i «Madrigalimagri» gruppo genovese di rock. Dalle 22, ingresso libero, info. al 271.234.

AGLIANO
La «disco» di radio Vega

I ritmi del momento [redacted] con la discoteca mobile Music power di Radio Vega, a partire dalle 22.

ASTI
I «[redacted]r care» a Villaggio globale

Si esibiranno dal vivo negli studi di Primaradio i Never care, band rock astigiana: l'occasione è il programma «Villaggio globale» in onda oggi dalle 18,45. Durante il programma si parlerà anche dell'abbandono dei [redacted] durante l'estate.

STASERA AL CINEMA

ASTI

Lux — Tel. 594.147 — Or.: 16,15/18,15/20,15/22,30 — Lire 10.000/7000 — CHIUSO PER FERIE

Politeama — Tel. 530.088 — Or.: 18,50/22,30 — Lire 10.000/7000 — CHIUSO PER FERIE

[redacted] — Tel. 530.066 — Or.: 20,20/22,30 — Lire 10.000/7000 — CHIUSO PER FERIE

Nuovo Splendor — Tel. [redacted] — Or.: ap. 16,30; [redacted]. 22,25 — Lire 10.000/7000 — CHIUSO PER FERIE

[redacted] — Tel. 557.667 — Ore 21,45 Astiteatro — L. 25.000/18.000 — OGGI RIPOSO

Don Bosco — Tel. 410.858 — CHIUSO PER FERIE

[redacted]

Balbo — Tel. 824.889 — Or.: 20,30/22,30 — Lire 8000/7000 — **Ninfa plebea** di L. Wertmüller, con L. Cara, R. [redacted], S. Sandrelli (Ita '96) — La storia della bella Miluzza, desiderata da molti e caparbiamente vergine, nella Napoli a cavallo della guerra mondiale. Dal romanzo di Rea. N. V. 1h 50' **Drammatico**

NIZZA

Aurora — Tel. 701.459 — Or.: 20,30 — L. 7000 — CHIUSO [redacted]

Lux — Tel. 702.788 — CHIUSO PER FERIE

Sociale — Tel. 701.496 — CHIUSO PER FERIE

[redacted] — Tel. 701.459 — Or.: 20,30/22,30 — Lire 7000 — CHIUSO PER FERIE

SAN DAMIANO

[redacted] — Tel. 975.124 — CHIUSO PER FERIE

[redacted] — Tel. 975.018 — CHIUSO PER LAVORI

Splendor — Tel. 862.288 — Or.: 14,30/16,30/18,30/20,30 22,30. L. 7000/6000 — OGGI RIPOSO

PRIME VISIONI A TORINO

ADUA 200 c. G. Cesare 67, tel. [redacted]. **Il club delle baby sitter.** Or.: 20,30; 22,30. Aria condiz.
ADUA 400 c. G. Cesare 67, tel. 856.521. [redacted] **di Antonia.** V. M. 14. Or.: 20,30; 22,30.
ALFIERI p. Solferino 2, tel. 562.3800. Riposo.
AMBROSIO MULTISALA c. Vittorio Emanuele II 52, tel. 547.007. Sala 1. **Dr. Jekyll & Miss Hyde.** Or.: 16,30; 18,30; 20,30; 22,30. Sala 2. **Angus.** Or.: 16,30; 18,30; 20,30; 22,30. Sala 3. **Schegge di paura.** Or.: 17,10; 19,50; 22,30. Aria condiz.
ARLECCHINO c. Sommeiller 22, tel. [redacted]. **Schegge [redacted] - Primal fear.** Or.: 17,10; 19,50; 22,30. Aria condiz.
CAPITOL v. B. Dalmazzo 24, tel. 540.605. **Shooter - Attentato a Praga.** Or.: 15,45; 18; 20,15; 22,30.
CENTRALE v. C. Alberto 27, tel. 540.110. Ore 16 **I soliti sospetti.** Ore 18; 22,30 **Riccardo III.** Ore 20,30 **La pazzia di Re Giorgio.** Aria condizionata.
C. CHAPLIN 1 v. Garibaldi 32/e, tel. 436.0723. **Balto,** cartone animato. Or.: 15,40; 17,20; 19; 20,40; 22,20.
C. CHAPLIN 2 via Garibaldi 32/e, tel. 436.0723. **Il mondo alla rovescia.** Or.: 15,45; 18; 20,15; 22,30.
CRISTALLO v. Goito 5, tel. 650.7100. Chiuso fino al 23 agosto.
DORIA v. Gramsci 9, tel. 542.422. **Mariti imperfetti.** Or.: 15,45; 18; 20,15; 22,30.
ELISEO GRANDE p. Sabotino, tel. 447.5241. **Dead man.** Or.: 16; 18,10; 20,20; 22,30.
ELISEO BLU p. Sabotino, tel. 447.5241. **Sotto gli ulivi.** Or.: 16; 18,10; 20,20; 22,30. Aria cond.
ELISEO ROSSO p. Sabotino, tel. 447.5241. **Un ragazzo, tre ragazze...** Or.: 16; 18,10; 20,20; 22,30. Aria condizionata.
EMPIRE p. V. Veneto 5, tel. 817.1642. **L'esercito delle 12 scimmie.** Or.: 15,30; 17,45; 20; 22,30. Aria condizionata.
ERBA 1 c. Moncalieri 241, tel. 661.54.47. **Riccardo III.** Or.: 20,30; 22,30. Aria condiz.
[redacted] 2 c. Moncalieri 241, tel. 661.54.47. [redacted] **d'agosto.** Or.: 20,30; 22,30. Aria cond.
ETOILE v. Buozzi ang. v. Roma, tel. 530.353. Chiuso per ferie.
FARO via Po 30, telefono 817.3323. Chiuso per ferie.
FIAMMA c. Trapani 57, tel. 385.2067. Chiuso per ferie.
IDEAL c. Beccaria 4, tel. 521.4316. Chiuso per ferie fino al 23 agosto.
KING v. Po 21, tel. 812.5996. **Le affinità elettive.** Or.: 16,30; 18,30; 20,30; 22,30.
KONG v. S. Teresa 5, tel. 534.614. **Non tutti hanno avuto la fortuna di aver avuto i genitori comunisti.** Or.: 16,30; 18,30, 20,30; 22,30. Aria condiz.
LILLIPUT v. [redacted] 15 bis, t. 537.100. **Gli anni dei ricordi.** Or.: 16; 18,10; 20,20; 22,30.
LUX galleria S. Federico, telefono 541.283. **L'esercito delle [redacted] scimmie.** Or.: 15,10; 17,35; 20; 22,30.
MASSIMO UNO v. Montebello 8, telefono 817.1048. **I misteri del convento (Il convento).** Orario: 16,30; 18,30; 20,30; 22,30. Aria condizionata.
NAZIONALE 1 v. Pomba 7, tel. 812.4173. [redacted] **eclissi.** Or.: 15,55; 18; 20.15; 22,30. Aria condi[redacted]
NAZIONALE 2 v. Pomba 7, t. 812.4173. **Il manuale del giovane avvelenatore.** [redacted]: 16,30; 18,30; 20,30; 22,30. Aria condiz.
OLIMPIA 1 v. Arsenale 31, tel. 532.448. Ferie.
OLIMPIA 2 v. Arsenale 31, tel. 532.448. Ferie.
REPOSI v. XX Settembre 15, telefono 531.400. **Killer - Diario di un assassino.** Orario: 16,30; 18,30; 20,30; 22,30.
ROMANO Gall. Subalpina, t. 562.0145. **Offesa all'oltraccio.** Or.: 16,30; 18,30; 20,30; 22,30.
STUDIO RITZ v. Acqui 2, tel. 819.0150. Chiuso per ferie fino al 23 agosto.
VITTORIA v. Roma 336, tel. 562.1789. **Loch Ness.** Or.: 15,45; 18; 20,15; 22,30.

TEATRI A TORINO

TEATRO REGIO. Concerto d'Estate. Cortile di Palazzo Reale domani e domenica ore 21,30. Orch. e coro del T. Regio diretti da Bruno Campanella. Musiche di Rimskij-Korsakov e M[redacted]gskij-Ravel. Bruno Casoni M° del coro. Posti a L. 20.000. Bigl. ore 13/18.30 tel. 8815-241/242.
COLOSSEO. Via M. Cristina 71, tel. 669.8034. **Campagna abbonamenti stagione 1996/97. Rinnovo abbonamento Arcobaleno.** Informazione cassa Teatro 10/13-15/19. Telefono 669.8034.

LE TV PRIVATE

Telestar Piemonte
20 — **Tg 9**, notiziario
20,30 **La promessa**, tv movie
22,20 [redacted] **intelligente**, telefilm
23,45 **Playboy Dream**, varietà sexy
22,30 **Lo più belle di vizi privati**, programma sexy
23 — **Super zap**, programma sexy

Telecupole
18,30 **Le spie**, telefilm
19,27 **Tg4**, informazione
20 — **Solo musica italiana**
20,30 **Tutto tris e totip**

Telegranda
12 — **Telegiornale**
12,30 **Film e telefilm**
16,30 **Dimensione speciale**
19 — **Telegiornale**
19,30 **Film e telefilm**

Telecity Piemonte
14,55 **Rituals**, soap opera
15,30 **Telecity per voi**, attualità
17,20 **Una strana coppia di sbirri**, telefilm
19 — **Tg 7**, notiziario
20,30 **Incidente aereo**, tv movie
22,30 **Wolf**, telefilm
23,15 **Hot spot**, varietà
23,45 **Vacanze istruzioni per l'uso**

Videogruppo
15 — **Il pomeriggio Videogruppo**
19 — **Videonotizie... all news**
23 — **Le auto della settimana**
0,30 **Videonotizie... all news**

Quarta [redacted] Tv
18 — **Senora**, telenovela
19 — **Tg4**
19,30 **First and Ten**
20,15 **Tg4**
20,30 **Il Goliath attende**, film

Primantenna
19,30 **Tg sera**
20,30 **Le auto de[redacted] settimana**
21 — **Rubrica**
[redacted] **Tg diario del giorno**
22,45 **Super six sport**, sport

Teletime
15 — **Tg Time notiziario**
16,30 **Controluce**
18,30 **Speciale spettacolo**
18,45 **Made in Italy**
19,20 **Tg Time notiziario**
21,30 **Telesport**
22,20 **Tg Time notiziario**
23,30 **Il castello di Alì Babà**, varietà

Quinta Rete
16 — **Film**
19 — **Quinta Rete News**
19,30 **Animali in natura**, documentario
20,30 **Latitudine zero**, film
22,30 **Sexy**, adulti

Telesubalpina
12 — **Il gabbiano**, film
14 — **Cartoni animati**
16,30 **Ai confini della realtà**, telefilm
17,30 **Trapper John**, telefilm
19 — **Vita della Chiesa: «Una settimana con Maria»**
19,25 **Domani celebriamo**
19,30 **Il Regionale**, notiziario

Tel 9
19,25 **Domani celebriamo**
19,30 **Il Regionale**, notiziario
20 — **Quattro passi in Monferrato**
20,10 **I mestieri di un tempo**
20,25 **Telegiornale locale**
20,40 **Il gabbiano**, film
22,30 **Una vita per la Colombia**
23 — **Telegiornale locale**

Telecampione
18,30 **Caffè del popolo**
19 — **Cronaca**
21 — **Speciale Matrioska**, partita aperta
22 — **Business News**

G.R.P.
20 — **Voci [redacted]**, rubrica
21 — **L'isola del libro**, rubrica
23,20 **Week end al cinema**, rubrica cinematografica
23,30 **Le auto della settimana**

Rete Canavese
19,30 **Telegiornale**
20,02 **Voglia di vivere**, telenovela
20,40 **Due americane scatenate**, telefilm
21,43 **L'albero delle mele**, telefilm
22,30 **Telegiornale**

Quadrifoglio Odeon Tv
17,45 **Wilma e... contorni**
20 — **Tg Rosa**
20,30 **Segreti di famiglia**, film
23,05 **Fantasy**
23,35 **Fratelli di sangue**, film

Rete 7
19,55 **Informasette**
20,40 **Cagliostro**, film
22,15 [redacted]**ne civile**
22,40 [redacted]
0,30 [redacted]

[redacted] errori e vari[redacted] nei programmi sono causati dalla non tempestiva comunicazione delle emittenti.

La Stampa ricorda ai suoi lettori che, fuori da Piemonte, Liguria e Valle d'Aosta

IL SABATO LA STAMPA E' IN VENDITA OBBLIGATORIAMENTE INSIEME A SPECCHIO AL PREZZO COMPLESSIVO DI 2.500 LIRE

Negli altri giorni della settimana l'abbinamento è facoltativo, perciò è possibile acquistare LA STAMPA da sola al consueto prezzo di 1.500 lire, oppure SPECCHIO + LA STAMPA a 2.500 lire

MAGAZZINI

Alciati

CANELLI (AT)
REG. DOTA 54
TEL. 0141/823615

Telefono
cellulare G.S.M.
L. 399.000
Attivazione compresa

omnitel telecomunicazioni cellulari
RIVENDITORE AUTORIZZATO

OMNITEL 8200
BY MOTOROLA
L. 690.000
attivazione compresa

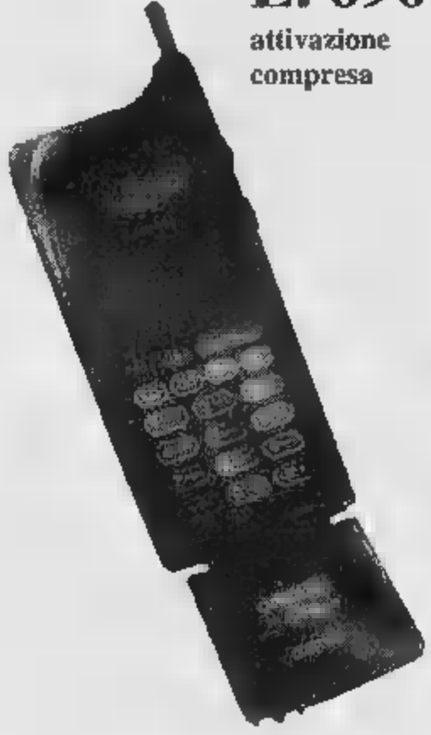

OMNITEL 6200
BY MOTOROLA
L. 590.000
attivazione compresa

OMNITEL GF 337
BY ERICSSON
L. 890.000
attivazione compresa

OMNITEL 388
BY ERICSSON
L. 1.090.000
attivazione compresa

OMNITEL 911
L. 790.000
attivazione compresa

ANCHE L. 50.000 AL MESE
(1ª RATA A NOVEMBRE)

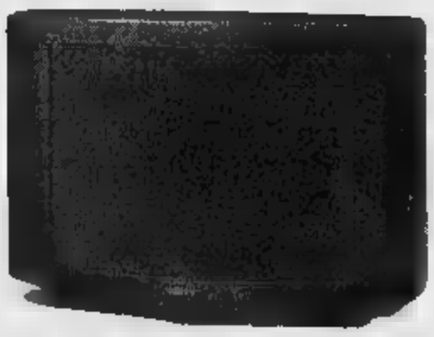

SONY KVC 2981
29" STEREO TELEVIDEO
~~L. 1.700.000~~
L. 1.399.000

SONY KVX 2981
29" SUPERTRINITRON
~~L. 2.000.000~~
L. 1.690.000

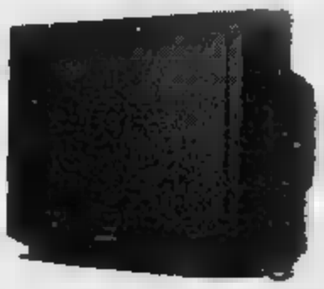

SONY KVB 2921
29" SUPERTRINITRON
~~L. 1.970.000~~
L. 1.690.000

SONY KVX 2991
29" 100 HZ
~~L. 2.550.000~~
L. 2.290.000

FRIGORIFERO CANDY 230 l.
Doppia parete
~~L. 570.000~~
L. 399.000

LAVATRICE INDESIT 5 KG.
~~L. 500.000~~
L. 379.000

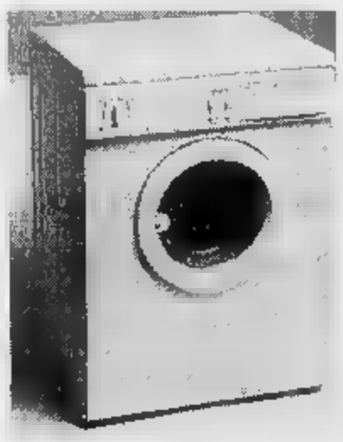

CONGELATORE IGNIS 215 l.
~~L. 500.000~~
L. 399.000

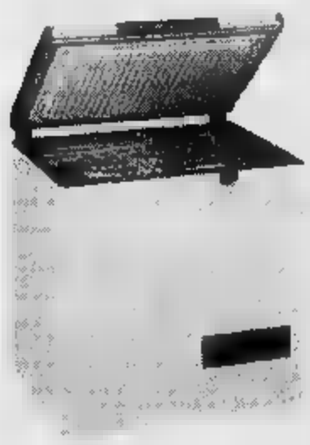

LAVASTOVIGLIE CANDY
12 coperti
~~L. 900.000~~
L. 699.000

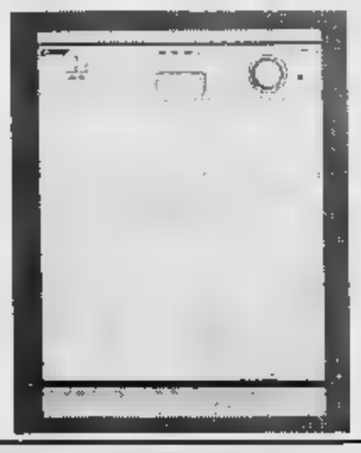

PAGAMENTI RATEALI SENZA ANTICIPO - 1ª RATA A NOVEMBRE '96

Laura Chiesa e Rossella Giordano pronte al debutto olimpico

Bandiere astigiane ad Atlanta

L'iridata di spada '94, originaria di Aramengo, sarà in gara da domenica
La marciatrice è tra le favorite per il titolo nella 10 chilometri di lunedì 29

ASTI. Tra Juri Chechi, i ragazzi di Cesare Maldini, il dream-team di pallavolo e Giovanna Trillini che porterà la bandiera tricolore, ci saranno anche loro stanotte nella sfilata inaugurale delle Olimpiadi di Atlanta: Rossella Giordano e Laura Chiesa hanno realizzato il sogno di ogni atleta e parteciperanno alla manifestazione più ambita, più consacrata, più antica.

La prima è la campionessa di marcia, la [illegible]da vive a Moncalieri ma ha origini astigiane (i nonni paterni sono di Aramengo) ed è una schermitrice, specialità spada: nel '94 ha vinto il titolo mondiale.

Rossella gareggerà lunedì [illegible] luglio alle 8,30 (14,30 ora italiana) nella 10 chilometri di marcia. Laura sarà impegnata già domenica nelle eliminatorie.

Intanto faranno passarella in mondo-visione insieme a 9.367 altri atleti di 197 nazioni e a fianco di 345 azzurri. Gli astigiani che vorranno ammirarle [illegible] tivù dovranno fare le ore piccole perché la cerimonia d'apertura comincerà alle [illegible] di sabato e si concluderà intorno alle [illegible]. Davanti al vide[illegible] ci [illegible] tutta Aramengo e per la Giordano papà Franco, che di professione fa l'elettricista, mamma Anna, impiegata, [illegible] fratello venticinquenne Paolo e il fidanzato Fabrizio Marello, allenatore di triathlon nello Junior Asti. «Proverò una grossa emozione - dice la madre [illegible] Rossella - [illegible] tensione ancora più grande la vivremo [illegible] giorno della gara».

La ventitrenne marciatrice è partita alla volta di Atlanta [illegible] settimana fa: il gruppo della marcia sarà alloggiato nel villaggio olimpico solo 48 [illegible] prima della competizione. Attualmente la Giordano risiede insieme alle compagne di squadra Elisabetta Perrone [illegible] Anna Sidoti in una villetta in [illegible] località a 30 chilometri da Atlanta chiamata «Marietta». «Al telefono Rossella ci ha detto che per [illegible] c'è meno umidità di quanto pensasse - afferma la signora Giordano - ma fa ugualmente molto caldo».

Sarebbe dovuta esserci anche lei, la mamma, ad Atlanta: «Ma non è stato possibile trovare po[illegible] per dormire e andare là alla cieca era troppo rischioso. Meglio così: dalla tivù si vedrà [illegible] glio la gara».

La Giordano è la outsider della Nazionale italiana: per [illegible] nessuno pronostica una sua medaglia. Favorite per il podio [illegible] la Perrone, medaglia d'argento ai campionati del mondo [illegible] Goteborg dove l'atleta astigiana si è classificata al sesto posto, e la Sidoti, prima alle Universiadi in Giappone con Rossella giunta alle sue spalle. E poi c'è la campionessa mondiale in carica: la russa Stankina, oltre alle cinesi che rappresentano l'incognita.

Nel '96 la Giordano ha avuto un avvio particolarmente brillante: secondo posto a Mosca nel meeting «Sette nazioni», dove ha abbassato [illegible] suo personale portandolo a 42'20", seconda a La Corunna in Spagna e tre successi: a Milano in una competizione internazionale [illegible] strada, nel Gran Prix svoltosi a Reggio Emilia e nel meeting di Padova, ultima prova pre-olimpica.

«Nella marcia c'è sempre l'imponderabile - dice Pier Carlo Molinaris, che ha lanciato la Giordano nella [illegible] società, [illegible] Virtus -. L'unico augurio che possa farle [illegible] che i giudici [illegible] lascino [illegible] sa. Il resto dipenderà da lei». (e. a.)

Speranza astigiane ad Atlanta. La marciatrice Rossella Giordano (a sin.) [illegible] [illegible] campionessa mondiale di spada '94, Laura Chiesa

LE CARRIERE

Rossella Giordano [illegible] nata [illegible] Asti il 1° dicembre 1972. Diplomata maestra, studia Lettere [illegible] Torino. Ha cominciato [illegible] marciare all'età di 14 [illegible]. I suoi primi istruttori sono stati Walter e Beppe Rizzo. L'allenatore attuale è Sandro Damilano, che è anche il commissario tecnico della Nazionale di marcia. E' stata campionessa italiana allieve nell'88, juniores nel '91 e promesse nel '92. L'anno scorso è arrivata 5ª ai Mondiali di Goteborg.

Laura Chiesa è nata il 5 agosto 1971 a Torino. Diplomata ragioniera, è iscritta alla facoltà di Giurisprudenza a Torino. Ha intrapreso l'attività di scherma a 10 [illegible]. Nel '[illegible] ha vinto il campionato mondiale individuale di spada a Atene.

SPORT FLASH

Debora Marengo da record nei 100 ostacoli [illegible] Celle

Debora Marengo ha stabilito il nuovo record provinciale assoluto nei 100 ostacoli, durante un meeting internazionale svoltosi [illegible] Celle Ligure. L'atleta della Virtus Cassa di Risparmio ha abbassato [illegible] precedente limite di 15"52, che apparteneva a Alessandria Pecchio, a 15"32. L'atleta astigiana si è classificata quinta. (e. a.)

Stasera la presentazione del memorial Ferraris

Al Country Club di Castiglione sarà presentata [illegible] la nona edizione del memorial di calcio «Paolo Ferraris». La competizione riservata alle squadre «primavera» [illegible] disputerà dal 26 agosto [illegible] [illegible] settembre allo stadio Comunale di Asti.

Le formazioni partecipanti saranno Alessandria, Asti, Como, Cremonese, Genoa, Inter, Juventus, Novara, Piacenza, Pro Vercelli e Torino. (e. a.)

CICLISMO

Amatori in notturna [illegible] circuito di C[illegible]

Il gruppo sportivo Edilcren, in collaborazione [illegible] l'Udace, organizza, stasera, a Cerro Tanaro, la prima edizione di un circuito agonistico preserale aperto a tutti gli Enti. Ritrovo alle 16,30 presso [illegible] circolo Acli. Partenza alle 17,30 per i corridori della seconda fascia e alle 18,45 per quelli di prima.

Il tracciato è su un circuito pianeggiante di 4,400 chilometri da ripetere 11 volte. (ca. l.)

Silvio Fraquelli a Monaco '72

«Per un niente mancai la finale nell'asta»

LA STORIA

UN EX CAMPIONE RACCONTA LA SUA OLIMPIADE

ASTI. Olimpiadi di Monaco '72. Sulla pedana del salto con l'asta c'è Silvio Fraquelli, un giovane atleta astigiano che ha appena compiuto 20 anni: è al terzo tentativo per scavalcare il muro di 5 metri, [illegible] misura minima per entrare in finale.

Davanti ai suoi occhi prima della rincorsa passa tutta la sua storia, [illegible] quando ragazzino insieme al fratello gemello Osvaldo, provava in campagna [illegible] un'asta rudimentale [illegible] saltare un'asticella; il materasso erano delle balle [illegible] fieno.

Una passione coltivata [illegible] cura e pazienza: «Ad Asti mai nessuno si era cimentato in questa specialità, che [illegible] poco conosciuta e mancavano gli attrezzi - racconta adesso, i capelli ingrigiti ma il fisico è rimasto immutato -. Mi ricordo il campo scuola di via Garbi [illegible] [illegible] professor Carosso che cercava di spiegare a me [illegible] a Osvaldo i segreti del salto con l'asta».

Le prime gare alla fine degli anni Sessanta per la Vittorio Alfieri: [illegible] maestro il grande Renato Dionisi «uno che [illegible] nelle braccia [illegible] record del mondo e che tutti gli altri atleti del circuito internazionale ammiravano e cercavano di imitarne lo stile. Anch'io mi ispiravo a lui. Ma non ha avuto i successi che avrebbe meritato».

A Monaco alloggiavano, lui [illegible] Dionisi, nella [illegible] stanza: Fraquelli [illegible] saltato più volte 5,10, arrivando anche a 5,16, che rappresentava in quel periodo [illegible] suo record personale (raggiungerà quota 5,30 nel '75 in Coppa Europa a Torino).

Con quelle credenziali si [illegible] guadagnato il visto olimpico: «Per qualsiasi atleta le Olimpiadi [illegible] sono il traguardo più importante. Fu una soddisfazione grandissima. L'impressione più bella allora fu il trovarmi a contatto con tanti campioni nel villaggio olimpico. Noi avevamo una squadra fortissima: Pietro Mennea, Sara Simeoni e poi Luigi D'Inzeo e Novella Calligaris, che in quell'edizione conquistò un argento [illegible] due bronzi».

L'unica nota negativa fu il cambio delle [illegible] pochi giorni prima della gara: «Su pressione [illegible] alcuni atleti europei, la Federazione mondiale di atletica decise di escludere i nuovi modelli, che erano in uso ormai da diverso tempo. Io non sono riuscito a riabituarmi in tempo al vecchio attrezzo».

Monaco è anche tristemente famosa per il tragico assalto di otto terroristi palestinesi di «Settembre nero» [illegible] villaggio olimpico: nove atleti israeliani furono presi in ostaggio e due vennero uccisi. Durante un tentativo di liberazione compiuto dalla polizia tedesca in aeroporto persero la vita tutti e no[illegible] gli ostaggi, [illegible] poliziotto tedesco [illegible] cinque degli otto terroristi.

«Io ero già tornato in Italia da due giorni e appresi la notizia dal telegiornale. Rimasi scioccato: per la prima volta un fatto di cronaca nera entrava con tutta la sua prepotenza in [illegible] avvenimento sportivo».

Oggi [illegible] Asti si prepara a fare il tifo per un'altra atleta astigiana: Rossella Giordano, 24 anni dopo Fraquelli (nel '92 [illegible] Barcellona partecipò Daniela Ferrian nella 4x100 femminile): «Sarò il suo primo sostenitore. Spero che la sua gara [illegible] svolga nella maniera migliore e che possa vincere. E' nelle [illegible] possibilità».

Per la cronaca Fraquelli non riuscì a superare a Monaco quei fatidici 5 metri: si fermò a quota 4,80. Le sue Olimpiadi finirono nelle qualificazioni. Il suo sogno d'atleta invece l'aveva già realizzato il giorno di fine agosto in cui era sbarcato in [illegible] reo a Monaco per prendere parte ai Giochi.

Enzo Armando

CHI E'

Silvio Fraquelli, [illegible] anni, è stato [illegible] più grandi [illegible] astigiani di sempre. Astista di valore ha stabilito il [illegible] personale con 5,30 nel 1975. Nel '72 [illegible] selezionato nella squadra [illegible] [illegible] ha partecipato all'Olimpiade di Monaco, funestata da [illegible] terroristico. Durante la carriera, Fraquelli ha conquistato cinque titoli italiani, una vittoria ai Giochi del Mediterraneo e una in Coppa Europa. E' stato [illegible] volte in Nazionale. Con [illegible] gareggiava il gemello Osvaldo anch'egli saltatore di buon livello. Nelle foto due immagini di Fraquelli [illegible] tempi della [illegible] attività agonistica

Concessionaria veicoli industriali [illegible]
AGENTI VENDITA ESTERNA
per la provincia [illegible] Asti.
Si richiede abilità nei contatti interpersonali. E' preferibile, ma [illegible] determinante, precedente esperienza di vendita nel settore.
Telefonare al 0173/293150

TRIBUNALE DI ASTI

Esecuzione immobiliare n. 62/90 [illegible] 105/94 promossa da Banca Popolare di Sassari Soc. Coop. Arl (avv. Argenta) contro: **MARCHISIO Fernanda e GENZANO Pasquale.**

Avviso d'asta

Il Collaboratore di Cancelleria sottoscritto a norma degli artt. 490 e 576 C.p.C. avvisa che il G.E. dott. Aldo Tirone con ordinanza in data 16/5/96 ha fissato per il giorno 8/10/96 [illegible] 12 nella sala "B" delle pubbliche udienze del Tribunale, la vendita al pubblico incanto dei seguenti beni:
Lotto primo: in Valfenera N.C.T. part. 4549, F. 12, n. 363, are 11,10, prato cl. 2° R.D.L. 7215.
Lotto secondo: in edificio censito al N.C.T. F. 12 mappali, 341, 333, 334, 544 e al N.C.E.U. F. 12 mappale 336 sub 3 come da variazione catastale del 28/2/94, busta 18799 VAR, insistente su un terreno [illegible] mq. 950 composto da:
- piano interrato: rimessa e cantina;
- piano terreno: ingresso, soggiorno, pranzo, cucina, n. 2 servizi, lavanderia, disimpegno;
- piano primo: n. 4 camere, disimpegno, bagno.
Terreni costituenti un solo corpo con il fabbricato, contraddistinti con mappali del fg. 12:
- n. 333 are 4,00 se., Cl. 1° R.D. L. 7.200, R.A. L. 5.400;
- n. 334 are 6,50 sem., Cl. 1° R.D. L. 11.700, R.A. L. 8.775;
- n. 544 [illegible] 0,75 vig., Cl. 1° R.D. L. 1.425, R.A. L. 1.237;
- n. 341 are 30,20, vig., Cl. 1° R.D. L. 57.380, R.A. L. 49.803.
I beni sopra indicati sono venduti nello stato di fatto e di diritto in cui si trovano, secondo quanto meglio descritto dal CTU geom. Enzo Valpreda nella consulenza depositata il 2/3/94.
Prezzo base d'asta:
- Lotto primo L. 8.860.000, offerte minime in aumento L. 220.000.
- Lotto secondo L. 392.700.000, offerte minime in aumento L. 9.000.000.
Gli offerenti dovranno depositare presso [illegible] Cancelleria Esecuzioni Immobiliari una somma pari al 25% [illegible] prezzo base (10% per cauzione e 15% in conto spese), non più tardi del giorno precedente quello fissato per l'incanto.
L'aggiudicatario dovrà entro [illegible] giorni dall'aggiudicazione definitiva: - versare il prezzo presso uno degli Istituti di credito indicati nell'ordinanza [illegible] vendita mediante deposito in libretto bancario fruttifero nominativo intestato a "Esecuzione Immobiliare n. 62/90 + 105/94 nei confronti di Marchisio Fernanda e Genzano Pasquale" [illegible] vincolato all'ordine del Giudice dell'Esecuzione;
- depositare, per la custodia, il libretto suddetto, presso la Cancelleria Esecuzioni del Tribunale.
Ulteriori chiarimenti presso la Cancelleria.
Asti, li 12/7/96.

IL COLLABORATORE DI CANCELLERIA
Enzo Porrino

IL PERSONAGGIO

Intervista alla detentrice del titolo regionale che [illegible] prepara [illegible] diventare anche maestra di questo affascinante sport

E nel fioretto spunta una campionessa di Variglie

Giulia Bianco da settembre insegnerà i segreti della scherma ai giovani della provincia

Giulia Bianco, 25 anni, di Variglie, campionessa piemontese di fioretto

VARIGLIE. E' ormai più di una promessa della scherma: Giulia Bianco, risiede a Variglie [illegible] [illegible] scorso ottobre ha vinto il titolo regionale di fioretto, l'arma più nobile di questo sport, che ha regalato il maggior numero di medaglie d'oro all'Italia nelle Olimpiadi.

Studentessa in Sci[illegible] Politiche a Torino, la Bianco ha 25 anni e un [illegible] nel cassetto: [illegible] piacerebbe portare la scherma anche ad Asti. Io [illegible] tesserata all'Accademia scherma Marchesa di Torino, ma sto cercando [illegible] l'aiuto dello Junior Pentathlon [illegible] fondare una società astigiana: l'attività dovrebbe partire [illegible] settembre».

Asti è rimasta l'unica città piemontese scoperta in questo settore: l'ultima società fu sciolta all'inizio degli Anni Ottanta.

«Il problema è che non esiste un impianto adatto per praticare la scherma - spiega -. Occorrono infatti strutture fisse: le pedane, che misurano 14 metri in lunghezza e due in larghezza, e gli apparecchi elettrici segna-stoccate».

A maggio è terminato un corso-promozionale, che si è tenuto nella palestra di Rio Crosio con una decina di allievi: potrebbe essere questa la sede del futuro sodalizio [illegible].

La Bianco ha cominciato a tirare di scherma a 21 anni: «Fino a 19 ho praticato l'atletica leggera: velocità e lungo [illegible] mie specialità. Poi, a causa di un infortunio, ho dovuto interrompere l'attività. Ho scoperto la scherma per [illegible] mio fratello un giorno mi ha detto che organizzavano un corso a Torino. Ho provato e mi sono subito innamorata [illegible] questa disciplina».

Da atleta, oltre a essere campionessa regionale, si [illegible] classificata in undicesima posizione nel fioretto al Gran Prix d'Italia e diciassettesima nella spada; è giunta sessantottesima in Coppa del Mondo.

[illegible] due anni si dedica all'insegnamento: «Dal [illegible] giugno sono istruttrice nazionale di scherma: [illegible] [illegible] gradino medio prima di arrivare alla qualifica di maestro, dopo il quale però non si può più gareggiare. Adesso sto lavorando intorno al progetto 'scherma-scuola', che è gestito dalla Federazione. Sono 5 lezioni gratuite che si tengono nelle scuole elementari. A Torino ha avuto un grosso succ[illegible]. A ottobre cercherò di portare quest'iniziativa anche negli istituti astigiani».

La giovane schermitrice si è occupata in passato di disabili: «Ho lavorato per due anni a Torino in una polisportiva per ragazzi portatori di handicap. [illegible] stata un'esperienza bellissima, che mi ha insegnato molte cose. Adesso sono in contatto con il Gruppo Pegaso di Asti».

Per praticare la scherma [illegible] vogliono tre doti in particolare: «il senso del tempo, la velocità e la misura, vale a dire la precisione. Sono queste le tre variabili sulle quali bisogna lavorare per ottenere un buon schermitore. Bisogna [illegible] molto coordinati [illegible] possedere una buona prontezza di riflessi».

Le tre specialità della scherma sono il fioretto, in cui si può colpire solo il busto; la sciabola dove per essere valida la stoccata bisogna centrare il tronco e la spada dove vale tutto il corpo.

Quest'ultima è l'arma preferita a livello amatoriale. L'attrezzatura completa costa 1 milione ed è composta da divisa, maschera e fioretto.

Per informazioni ed iscrizioni [illegible] possibile telefonare al 208.157 oppure allo 011/3291.407.

Enzo Armando

L'ABBONAMENTO.
il migliore amico di chi legge [illegible] Stampa.
LA STAMPA

SPAZIO AFFARI

LAVORO DOMANDA 4

TECNICI

PERITO industriale 37enne pluriennale esperienza rapporti aziende straniere, interfaccia tecnica sviluppo/assistenza settore meccanico ottimo inglese, disponibile viaggi oltrest. Tel. 403.3398.

PRESTAZIONI CONSULENZE

SIGNORA esperta organizzazione acquisti/vendite magazzino eccetera, offre consulenza ad azienda medio/piccola. Scrivere: Publikompass 2052 - 10100 Torino.

IMMOBILIARE VENDITA 5

[redacted]

A.A. AVOGADRO via 1º piano 150 mq libero bello stabile buone condizioni. Trattative solo con privati. Tel. 011 669.[redacted].

AFFARE centro storico via Milano progetto Juvarra piano nobile mq 500 bilngressi predisposto 2 alloggi abitazione/ufficio L. 1.800.000 mq. Tel. 749.3309.

CASETTA indipendente zona piazza Rivoli salone 3 camere cucina biservizi studio lavanderia tavernetta giardino box 2 auto. Trattativa riservata. Tel. 749.3309.

CENTRO
via S. Chiara [redacted] casa del '700 libero soggiorno 2 camere cucina ba[redacted]. Gabetti Crocetta 561.8338.

CORSO Giulio Cesare libero camera grande cucina servizi avendo a L. 70 milioni. Tel. 384.401 - 0330 385.333.

CORSO Quintino Sella palazzina 4 alloggi indipendenti giardino 2 box auto vendesi anche frazionata. Tel. 503.824.

PARELLA
via Servais libero ampio luminoso 2 camere tinello cucinino bagno. Gabetti Parella 756.588.

PIAZZA RESPIGHI
pressi via Bello libero ingresso salone 2 camere cucina [redacted] bagni. Gabetti Gi[redacted]853.

PIAZZA S. RITA
pressi terzo piano ingresso due camere tinello cucinino bagno ripostiglio. Gabetti S. Rita 354.228.

S. PAOLO
via Pagno liberi ben [redacted] camera tinello angolo cottura bagno [redacted]na. Gabetti Viberti 338.8703.

TORINO [redacted]
societa' vende libert. appartamento mq 110 riscaldamento autonomo e climatizzazione [redacted]zio mq 210 e 2 vetrine. Tel. 436[redacted].

[redacted]
via [redacted] 10 vendonsi ultimi signorili appartamenti, uffici e negozio ristrutturati a L. 4 milioni 200 mila al mq. Tel. 562.9227.

ZONA piazza Bernini recente libero 3 camere tinello cucinino L. 210 milioni. Uesv 771.2770.

TORINO PROVINCIA

A Candiolo [redacted] vende in costruzione ultimi 2 alloggi con mansarda, scelta materiali, termoautonomi. Tel. 982.5977.

BARDONECCHIA Les Arnauds impresa vende alloggi. Vera occasione. Sivi 011 561.1137.

CHIERI alloggio castelli '400, due [redacted] cucina camino bagno tavernetta giardino L. 180 milioni. Il Viools 947.[redacted].

COLLINA Revigliasco salone 3 camere cucina 2 bagni terrazzo, grande tavernetta, giardino, box. De Sario 619.2200.

FIANO TORINESE
villa a schiera salone 3 camere cucina 3 bagni box taverna giardino pronta consegna ottimamente rifinita L. 385 milioni. Gabetti 57.87.

GIAVENO alloggi centrali nuovi [redacted] 65 a 120 mq ottima costruzione possibilità garage. Tel. 937.6227.

GRAVERE Valdisogno [redacted] appartamenti attigui camera cucina ingresso bagno cantina posto auto. Tel. 011 335.8254 ore serali.

MONCALIERI pressi [redacted] del Castello 2º piano ingresso 3 camere cucina bagno ripostiglio. Sefima 899.5757.

ORBASSANO libero 2 camere, tinello, mq 80, L. 180 milioni, 2º piano con ascen[redacted]. [redacted] 950.2198.

PECETTO
zona Eremo villa panoramica volendo trifamiliare complessivi mq 430 circa. Gabetti Crimea 660.4240.

[redacted], [redacted] camera, ingresso, cucinino, mq 95, ristrutturato. Telefonare 953.4809.

[redacted] via Baldi, [redacted] in paramano 2 camere, cucina, ingresso su soggiorno, L. 230 milioni dilazionabili, [redacted] doppio. Telefonare 953.2198.

SAUZE [redacted] ampio living cucina [redacted] caminetto 2 [redacted] giardinetto cantina box. Tel. 337.758 - 0337 201.788.

SESTRIERE privato vende fronte piste alloggio 70 mq box cantina ultimo piano. Telefonare ore ufficio 0121 322.652.

S. [redacted] impresa prenota alloggi varie metrature finiture signorili giardino zona comoda tutti servizi. Tel. 898.6213.

ZONA Aeronautica [redacted] e [redacted] L. 40 milioni, box, ingresso ballatoio interno ristrutturato. Tel. 953.4809.

VALLE D'AOSTA

COURMAYEUR La Saxe in palazzina signorile panoramici appartamenti varie metrature posti auto coperti. Vero affare. Telefonare 0165 842.395.

LIGURIA

ALASSIO a 5 mt mare nuovo vista mare arredato trilocale con bagno. L. 370 milioni. Imm. Vista Mare 0338 256 223.

ALASSIO Borgo Coscia 30 mt mare alloggio ultimo piano perfette condizioni quadrilocale vista mare termoautonomo. L. 370 [redacted]. Tel. 0182 52.499.

ALASSIO impresa vende senza provvigioni 50 mt mare 2/3 locali con [redacted] consegna Pasqua '97 prezzi interessantissimi dilazioni permuta. Tel. 019 626.292.

[redacted] immobiliare Ligure vende [redacted]cali da L. 200 milioni stesso [redacted] in zona residenziale. Tel. 0182 50.573.

ALBENGA impresa Colume costruisce e vende direttamente nuovi bi/trilocali sul mare, ampi terrazzi, termoautonomi, possibilità mutuo. Tel. 0182 542.121.

ALBENGA primo entroterra grande appartamento con 2 terrazzi termo autonomo L. 280 milioni. Italgest 0184 449.072.

ANDORA mare ottimo appartamento terrazzo giardino termoautonomo recente, L. 215 milioni. Italgest 0184 449.072.

BORGHETTO affare L. 165 milioni ampio bilocale comodo spiaggia ingresso soggiorno [redacted] camera servizi ampia balconata posto auto. Tel. 0182 872.697.

[redacted] lussuosa porzione [redacted] indipendente vista mare terrazzo L. 260 milioni. Italgest 0184 449.072.

BORGIO VEREZZI perfetto angolo cottura soggiorno camera bagno [redacted] vista mare. L. 270 milioni. Tel. 019 628.302.

CERIALE a L. 127 [redacted] soggiorno cucinino servizi ampia terrazza vista mare e cantina ben arredato consegna immediata. Tel. 0182 992.599.

DUE CUORI, UNA CAPANNA E...

Nel nuovo numero di Dossier Salute, un viaggio pieno di sorprese alla ricerca di tutto quanto serve per essere una coppia sempre più felice. Perché un rapporto che funziona è garanzia di benessere...

- IL PARTNER GIUSTO: come trovarlo e come tenerlo stretto
- RITMI DI COPPIA: le strategie per stare bene insieme
- OLTRE GLI OSTACOLI: tutti i modi per superare le difficoltà
- SESSO: come raggiungere un'intesa perfetta

IN PIU': 5 TEST ESCLUSIVI PER SCOPRIRE SE SI E' SULLA STRADA GIUSTA

GRATIS I CORSI PER DARE IL MASSIMO IN AMORE

[redacted] Ligure vende bilocale L. 150 milioni. Vero affare. Telefonare 0182 50.573

LAIGUEGLIA centro storico 50 mt mare ristrutturato 4 vani biservizi bilngressi divisione predisposta bilocali. Tel 011 335.8254 ore serali.

LAIGUEGLIA vendesi in casa a schiera 3 camere soggiorno cucina terrazzo vista golfo e garage. [redacted].

LOANO impresa vende senza provvigioni 100 mt mare 2/3/4 locali consegna Pasqua '97 a partire da L. 200 milioni. Telefonare allo 019[redacted].

NUOVA LIGURIA
a partire dal
47 MILIONI
vi proponiamo di conoscere Bardineto 750 slm a 20 km da Loano appartamenti dal mono al trilocale, per vivere in estate serate lontano dalla calura costiera. Progetto Casa 019 676.745

[redacted] pronti favolosi giardino privato fronte mare vendo/permuto assumendo vostro in conto in loco o non. Impresa tel. 0184 684.033.

PIETRA LIGURE bilocale in villetta termo autonomo posto auto terrazzi vista mare L. 210 milioni. Archivolto 019 624.252.

PIETRA LIGURE centro storico da amatore 2 grandi terrazzi cucina salotto 3 camere. L. 320 milioni. Tel. 019 628.302.

PIETRA LIGURE posizione stupenda 200 mt centro vista mare appartamento mq 110. L. 495 milioni. Tel. 019 628.302.

SANREMO [redacted], attico, sala, camera, cucina, bagno, terrazzo. Telefonare 0184 578.377.tel. 0184

[redacted]

SARDEGNA sul mare scontatissima affittansi [redacted] villette disponibili garantendo biglietto traghetto con auto. Telefonare 0182 21.456 anche festivi.

SARDEGNA sul mare vero affare vendo appartamento con formula 'pago poco'. Tel. 0182 21.456 anche festivi.

SARDEGNA villino signorile immerso parco, solarium, porticato, barbecue, mare incantevole, sabbia bianca, servito negozi, mezzi pubblici. Occasione L. 10 milioni contanti L. 59 milioni dilazionabili. Valledoria 035 320.741.

COSTA AZZURRA

A Mentone stupendi bi/trilocali 1000 mt mare impresa Icomer vende direttamente a partire da L. 142 milioni. Tel. 0033 93 353.519 - 011 925.1215 - [redacted] 595.507 - 0336 499.397.

[redacted] **AZZURRA** Mentone: optate per un residence di prestigio, nel cuore della città a 50 mt dalle spiagge, il vostro bilocale a partire da FF. 610.000. Tel. 0033 92 101.102.

COSTA AZZURRA Nizza, esposizione Sud, meravigliosa vista mare, abitabile subito, bilocale, ammobiliato, parking, piscina, di fronte alla spiaggia e al porto. Da FF. 450.000 tutto compreso. Tel. 0033 93 555.493.

COSTA AZZURRA Nizza. Lussuosi appartamenti, dallo a 3 vani a 3 minuti dal mare. Video sorveglianza integrale 24 ore su 24. Abitabili immediatamente. Tel. 0033 93 926.992 - fax 0033 93 924.402 (si parla italiano).

[redacted] **JUAN** lussuosi appartamenti in residence con piscina arredati da L. 142 milioni. Italgest 0184 449.072.

MENTONE Europa via Verdun 1 tel. 0033 93.575.706 in stabile invia per posta selezione alloggi da L. 75 milioni.

MENTONE Garavan in complesso in costruzione ottime villette vista mare da L. 340 milioni. Italgest 0184 449.072.

[redacted] Prestige 00377 9[redacted] 0793.0920 vende in esclusiva palazzina splendido appartamento in possesso sul mare vicina al Principato.

[redacted] francese Mentone centro, [redacted] al mare, causa salute, vendesi 3 monolocali [redacted] tutti i comforts [redacted] muri che beni immobili. Tel. e fax 0033 93 885.352.

[redacted] 20 [redacted] mare [redacted] appartamento con terrazzo termoautonomo L. 142 milioni. Italgest 0184 449.072.

[redacted] a 10 minuti dal [redacted] stupenda villa ristrutturata, grande soggiorno - [redacted], con un terreno di 2000 mq sistemato, box parcheggi, FF 4.750.000. Spese notarili ridotte. Telefonare 0033 9384.3897.

LOCALI U[redacted] CAPANNONI

CAPANNONE
da ultimare mq 4800 con mq 1300 uffici, divisibile, vendesi/affittasi. Fronte autostrada To/Sv tra Carmagnola e Marene. Tel. 0172 471.111.

[redacted] 4000 mq con ampio piazzale asfaltato recintato adatto a qualsiasi attività sito in provincia di Alessandria vicinanze Casale vendesi/affittasi. Telefonare 011 437.1483.

[redacted]

ARCASE studio immobiliare vende terreno edificabile in posizione di prestigio in Torino. Telefonare 504.333.

ARCASE studio immobiliare vende terreno edificabile in posizione di prestigio in Chieri. Telefonare 504.333.

IMMOBILIARE ACQUISTO 6

TORINO CITTA'

AL giusto prezzo ricerco in vendita 2/4 [redacted] garantito pagamento contanti. No perditempo. Signor Lorenzini 817.8000.

PER impiegata comunale ricercasi alloggio 80/90 mq Torino Ovest max L. 180 milioni. Personalcase 771.6507.

AFFITTI OFFERTE 7

[redacted]A'

ABBIAMO accoglienti alloggi arredati varie metrature stabile recente casa comoda centro affitta Rubiolo Immobili 751.829.

AFFITTO appartamento finemente [redacted] zona limitrofa al centro solo trattative con privati. Amministratore 434.[redacted].

VILLA uni/bifamiliare ristrutturata collina di Torino affitto da L. 2.900.000 a L. 5 milioni. Agenzia Abit 669.6901.

LIGURIA

[redacted] affittasi ultimi alloggi vicino al mare anche quindicine. Edilnord 019 615.984.

[redacted]

ABRUZZO affitto a settimane appartamenti arredati in complesso mare Sud Marina. Edilsangro 0864 845.050.

AI [redacted] ferraresi affitto luglio agosto villette appartamenti da L. 400 mila settimanali. Veer Vacanza. Tel. 0533 379.416.

A Rimini affittiamo appartamenti estivi varie dimensioni anche settimanalmente Geometra Ponziano. Tel. 0541 387.086.

[redacted] mare villette appartamenti fronte mare L. 11 mila al giorno. Prenotare subito. Agenzia Sabina 0431 439.515.

MARINA DI PIETRASANTA
villa ed appartamenti con pulizia [redacted]manale, convenzionale spiaggia. Affittasi settimanalmente e mensilmente. Bafagion tel. 0584 20.984. Segreteria tel. 0584 792.720.

SARDEGNA incredibile sul mare causa rinunce tutto compreso big[redacted] villette: luglio 7 giorni L. 1 milione, 14 giorni L. 1.400.000 settembre 7 giorni L. [redacted] mila 14 giorni 700 mila. Prezzi inte[redacted] agosto. Tel. 0182 21.456 anche festivi.

LOCALI UFFICI CAPANNONI

[redacted] Sebastopoli 314 magazzino seminterrato con uffici ingresso vetrina sul corso mq 400. Tel. 771.2770.

SETTIMO zona industriale mq 700 con ufficio e servizi. Centro Immobiliare 897.0248.

[redacted] zona industriale palazzina uffici mq 350 su 2 piani. Centro Immobiliare 897.0248.

AFFITTI DOMANDE 8

TORINO CITTA'

CAUSA vincita concorso gruppo funzionari [redacted] cerca alloggi zona decorosa. C.A. 0335 228.465 - 501.313.

ESCURSIONISTA estero [redacted] villa e appartamento zone signorile. Trattativa [redacted]vata. C.A. ready to go tel. 0338 802.0113.

GIOVANE medico [redacted] appartamento uso abitazione Torino o cintura causa trasferimento. Tel. 0330[redacted]1.

AUTOVEICOLI 9

ACQUISTA auto[redacted] di ogni tipo, massima valutazione. Autosalone D'Elia, [redacted] Orbassano 241, telefono 351.328.

ACQUISTA autovetture massima valutazione, pagamento contanti. Via S. Ottavio 32, Torino. Tel. 011 817.7242, zona Mole.

ACQUISTA autovetture usate massima valutazione pagamento contanti corso Monte Grappa 24 B. Tel. 011 779.1898 Torino.

AUTOGILLIA acquista vetture fuoristrada furgoni vetture immediato pagamento contanti. Corso Umbria 35. Tel. 488.295.

AUTOTORTONA [redacted] vetture [redacted] ogni tipo massima valutazione serietà. Corso Tortona 9, tel. 011 817.1643 - 839.564.

CONCESSIONARIA [redacted] Benz vende 500 E Limited 1895 - Ferrari 512 TR 1992 km 10000 - E 220 D Elegance 2 mesi di vita. Tel. 0171 410.777.

CON voltura immediata acquistiamo autoveicoli. Aragonauto corso Dante 44 Torino. Tel. 011 696.4713 - 696.4714.

VIAGGI E VACANZE 10

[redacted]

ALASSIO albergo Brunor 0182 643.241 vicinissimo mare cucina genuina, cordialità, tranquillità, sala, bar tv.

ALTITUDINE [redacted] 600 zona montana hotel offre salubre soggiorno. Telefonare 0124 [redacted].

CATTOLICA [redacted] Confort. Telefonare allo 0541 960.103 vicinissimo mare, moderno, camere servizi telefono, cucina casalinga. Luglio L. 49 mila/53 [redacted], sconto famiglie 50%. Agosto L. 58 mila/76 mila.

[redacted] **MARINA** Hotel Metropol *** 0183 495.[redacted] giardino con piscina, parcheggio privato camere con vista mare telefono tv. Sconti per bambini.

DIANO MARINA Hotel Silvano *** spiaggia privata a 70 mt, piscina, parcheggio, camere con [redacted] comfort, animazioni, buffet, menù 12 variazioni. Specialità famiglie. Tel. 0183 403.014.

[redacted] Hotel 2 Torri 0183 495.170 a 50 mt mare. scelta menù, trattamento familiare, sconti bambini.

FERIE in montagna? Hotel Rosio Balme (To) familiare, servizi interni, 1500 [redacted]. Tel. 0123 82.919.

LOANO albergo Londra *** [redacted] vicinissimo mare, camere servizi, telefono, tv, scelta menù, colazione a buffet, parcheggio, luglio L. 70 mila.

RICCIONE hotel Annalisa *** tel. [redacted] 641.736 vicinissimo mare, parcheggio, solarium, climatizzato, camere tv, frigo bar, colazione, verdure; buffet [redacted] pesce. Pensione completa L. 55 mila/65 mila/85 mila.

[redacted] hotel Roland tel. [redacted] centrale tutte camere telefono televisione salone climatizzato colazione e verdure a buffet.

RIMINI Hotel Delfa via Manzoni 50 mt mare, parcheggio, luglio L. 52 mila; agosto L. 70 mila/49 mila. Tel. 0541 381.718.

RIMINI Miramare Hotel Mediterraneo, telefonare allo 0541 372.105 - 30 mt mare camere Tv, cassaforte, telefono, [redacted], balcone, sala climatizzata, ascensore, parcheggio garage. Scelta menù specialità pesce. Luglio L. 57 mila/60 mila. Specialissimo 27/7 - 3/8 L. 399 mila.

VARIE 11

A.A. GIOIELLERIA M.C. 334.032 acquista oro, argenteria, monete, gioielli, massimi prezzi. Corso Peschiera 163, Torino

A. ALBA GIOIELLI compra oro argenteria monete preziosi francobolli valutando massimo. [redacted] 323.002 via Tripoli 65.

[redacted] pelliccia visone selvaggio, [redacted] visone azzurro, giacca volpe argentata, pelliccia lontra giacca visone royal giacca leopardo vendo. Tel. 590.977.

A. OREFICERIA Ge.Ma acquista oro argenteria monete preziosi alte valutazioni. Via Madama Cristina 42. Tel. [redacted].

ANTICHITA' acquisto mobili antichi quadri soprammobili arredamenti completi sgomberi serietà. Tel. 0175 248.502.

SHELL REGALA PASSIONE FERRARI.

Shell Premium Club presenta i suoi nuovi regali, una collezione di abbigliamento e accessori per chi ama le rosse. Puoi scegliere tra giaccone, zainetto, T-Shirt, felpa, cappellino, pista Polistil e modellino Ferrari F1 in scala 1/20.

Per averli basta fare benzina o acquistare l'olio nelle stazioni di servizio Shell e raccogliere i punti Premium Club. Non aspettare, l'offerta è valida fino al 31/1/97.

PREMIUM CLUB

Presso gli impianti che aderiscono all'iniziativa

In molti condomini sono iniziate verifiche per la sicurezza dei bruciatori

«Controllate il riscaldamento»

Gli esperti: «Le verifiche permettono di migliorare notevolmente la qualità del servizio»
Obbligatorio per legge un responsabile d'esercizio dell'impianto di produzione calore

CUNEO. Mancano ancora due mesi all'inizio dell'autunno la corsa agli acquisti dei prodotti per il riscaldamento domestico è già iniziata. Le autobotti delle ditte specializzate riforniscono quotidianamente le cisterne dei clienti sparsi in tutti i paesi della «Granda». Gli operatori stanno lavorando a pieno ritmo per garantire le consegne di gasolio. In queste settimane, oltre che i rifornimenti delle cisterne, sono in corso anche le verifiche agli impianti di calore.

«Negli ultimi anni abbiamo registrato un cambiamento positivo delle abitudini dei clienti - spiegano gli specialisti del settore -. Sempre più numerosi sono, infatti, quelli che provvedono a far eseguire il "check-up" al proprio bruciatore e alla relativa cisterna, già durante la stagione estiva. Le operazioni di controllo vengono così condotte con tranquillità. Tale abitudine consente inoltre di migliorare notevolmente la qualità del servizio. Per qualsiasi tipo di manutenzione è bene rivolgersi sempre a ditte specializzate. Bisogna diffidare delle società che forniscono dei preventivi a prezzo ridotto. Si tratta di operazioni molto delicate che devono essere condotte senza speculazioni».

Molte le ditte specializzate nel commercio di prodotti combustibili che hanno attivato pure un apposito servizio di gestione degli impianti termici. Attività che si sta espandendo notevolmente anche in base alla normativa che ha ufficialmente istituito il «responsabile dell'esercizio e della manutenzione delle reti di calore».

Il «responsabile dell'esercizio» ha il compito di far funzionare l'impianto di riscaldamento nel modo più economico possibile, vigilando affinchè non ci siano sprechi e abusi sulla rete del calore; mantenendo sempre nella massima efficienza tutte le apparecchiature. In sintesi il «responsabile d'esercizio» deve: garantire costantemente la temperatura ambientale, come previsto dalla legge, in tutte le parti dello stabile; verificare

In questi giorni le società specializzate oltre alle verifiche delle caldaie sono impegnate nei rifornimenti

(almeno due volte nell'arco della stagione invernale) le temperatura in tutti gli alloggi del condominio; procedere alla taratura dei dispositivi di regolazione dell'impianto; controllare, mensilmente, i fumi di scarico e, bimestralmente, il rendimento della combustione.

Compete inoltre al «responsabile dell'esercizio» la compilazione e l'aggiornamento del libretto di centrale, l'emissione della dichiarazione di conformità. Incarichi importanti sia per quanto riguarda la sicurezza, sia l'economicità dell'impianto.

Bisogna ricordare che, sempre per quanto riguarda i rifornimenti, sono in corso anche le consegne del gas. Il «Gpl» viene sempre più spesso utilizzato nella conduzione di impianti autonomi familiari, per la cucina dei cibi, per il riscaldamento o la produzione di acqua calda.

«Il "Gpl" - ricordano i tecnici dell'Agip Gas - per il alto grado di purezza, per l'elevata concentrazione di calore della fiamma, per l'uniformità e la precisione nella regolazione delle temperature, per la possibilità di fornire miscele idonee al tipo di lavoro da eseguire, è l'energia più vantaggiosa e tecnicamente appropriata in molti settori di attività domestiche. E' prodotto che risolve le esigenze di tempestività di rifornimento, è energia pulita: non comporta manutenzione, produce fumi tossici».

Oltre che nel comparto domestico il «gpl» impiegato anche nell'agricoltura, nell'industria e nell'artigianato.

Il mercato dei materiali per la produzione di calore presenta vasta gamma di novità tra le quali un nuovo sistema riscaldamento a pavimento. tratta una rete di tubi, sistemata nella soletta, attraverso i quali circola acqua calda.

«Tale sistema - dicono gli installatori - consente di ottenere un ripartizione del calore in modo uniforme sulla superficie del pavimento, fornendo un migliore benessere all'ambiente. La particolare ripartizione della temperatura vicina ai valori ideali permette inoltre di mantenere l'impianto a una temperatura di gestione molto bassa, riducendo sensibilmente i consumi».

«La in opera di un impianto a pannelli radianti è solo apparentemente più impegnativa di quella di impianto utilizzante radiatori - precisano i tecnici -. La posa delle serpentine di "Ecotube" richiede meno tempo di quella di un termosifone: non si devono aprire fori, murare mensole di sostegno. Mancando i radiatori non vi è quindi la necessità di verniciatura. Inoltre questo nuovo sistema riscaldamento garantisce un maggiore confort ambientale».

I mesi estivi vengono anche scelti per la realizzazione di lavori d'isolamento degli edifici con sistemazione di doppi vetri alle finestre e pannelli nelle intercapedini murarie. Operazioni che consentono una notevole riduzione delle spese per riscaldamento. (c. g.)

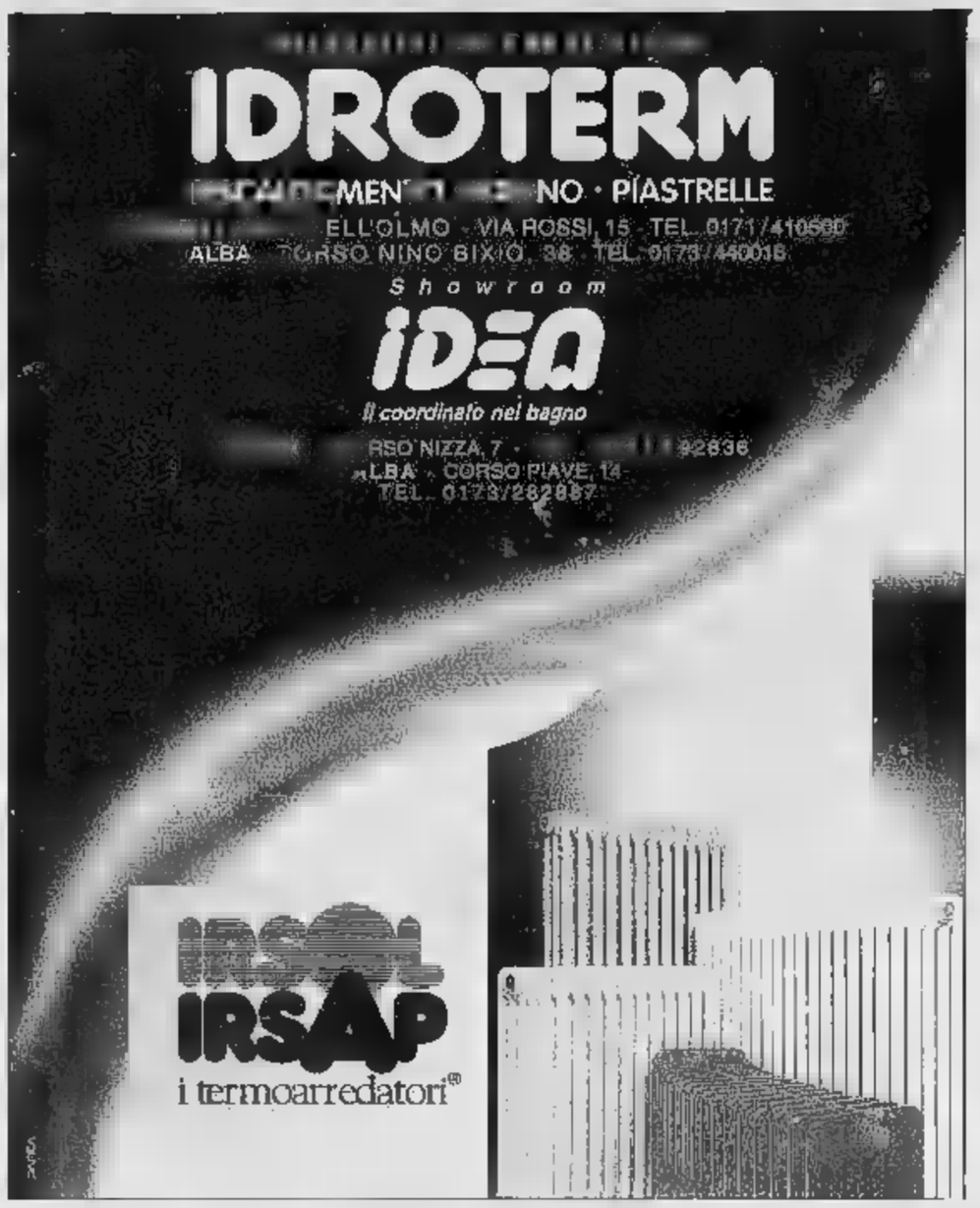

è una realizzazione...

PK Cuneo

Sig. SILVANO BODINO
Via Sebastiano Grandis 11
Tel. (0171) 630.832
699.939

Joannes
SALVADORI Ezio
Via Eula 7 - MONDOVI' - Tel. 0174 40.280
- [illegible] - GASOLIO - [illegible]
- [illegible] E [illegible]
- BOILERS

VENDITA - ASSISTENZA TECNICA
MANUTENZIONE e CONDUZIONE IMPIANTI
ANALISI della COMBUSTIONE

Per le GARESSIO - ORMEA - PONTE DI NAVA
potete rivolgervi al ns/collaboratore
sig. ALBERTO p.i. TIZIANO - Tel. 0174 391.682 - 0330

CONCESSIONARIA Rag. GUGLIELMO PIUMETTI FOSSANO
Via Ceresolia, 3 - Tel. 0172 69.11.86

Gas liquido in piccoli serbatoi per la casa - industria - agricoltura
produzione acqua calda, riscaldamento, cucine

CENTRO CALOR
FEDERAZIONE ITALIANA DEGLI OPERATORI DEL CALORE
ITALIANA PETROLI
CENTRO CALOR
GRUPPO CAM ASSOCIAZIONE IN PARTECIPAZIONE CENTRO CALOR - ITALIANA PETROLI
UNA GAMMA COMPLETA E SPECIALIZZATA PER OGNI ESIGENZA DI PRODOTTI PETROLIFERI E SERVIZI PER:
RISCALDAMENTO - AUTOTRAZIONE - INDUSTRIA - AGRICOLTURA
sede: MONDOVI' - Corso Statuto - Telef. 0174 44.822
CUNEO - FOSSANO - MAGLIANO ALPI - SALUZZO - SAVIGLIANO

Caffè Espresso
TEL. 0172/742.352

LA STAMPA
CUNEO
E PROVINCIA

Venerdì 19 Luglio 1996 cxcvi 41

Redazione: via XX Settembre 39, telefono 67.048 / 634.508

Mercedes - Benz
GINO S.p.A.
CUNEO - ALBA - ASTI

Carabinieri e vigili del fuoco non escludono alcuna ipotesi

A Fossano incendio doloso?

Le fiamme si sono sviluppate nel magazzino dell'ospedale dove erano custoditi provette e contenitori in vetro e plastica. Sopralluogo del magistrato cuneese

Alle operazioni di soccorso a Fossano hanno partecipato vigili del fuoco, carabinieri, vigili urbani e decine di volontari

FOSSANO. Non è stato possibile stabilire quali siano le cause dell'incendio che lunedì sera è divampato all'ospedale di Fossano, costringendo i dirigenti a far evacuare l'intero edificio. Dai primi accertamenti si è potuto appurare solo che le fiamme sono partite da uno dei magazzini collocati negli scantinati (dal locale dove sono stoccate le provette in vetro e plastica). «I nostri primi accertamenti non hanno consentito ...ire elementi che possano collegare l'incendio a una causa precisa - dice il capitano della Compagnia dei carabinieri di Fossano, Marco Rosi -; non si esclude alcuna ipotesi».

Su richiesta del Commissario straordinario dell'Usl 17 Stefa... Silvano, è stata circoscritta la zona per porre sotto sequestro per consentire alle ditte di ritagliare uno spazio per poter lavorare al ripristino degli impianti compromessi. «La zona interessata è relativamente limitata - spiega il commissario dell'Usl - anche perché il personale del nostro servizio tecnico, preparato ... appositi ... di prevenzione, ha immediatamente chiuso le porte a tenuta stagna; gli ascensori, grazie a un sofisticato sistema di protezione, si ... automaticamente chiusi. In questo modo il fumo non ha potuto incanalarsi nei corridoi, ma in quei 300 metri in cui ha agito si è sprigionato un calore tale da piegare le porte, far saltare i mattoni e gli impianti, compreso quello che deve garantire la continuità di erogazione di energia elettrica in ... emergenza».

L'area in ... si ... sprigionate le fiamme è quella in cui sono concentrate tutte le «dorsali» delle centrali dell'energia elettrica, del riscaldamento, dell'informatica, del gas medicale. Una ... nevralgica per l'ospedale, tanto che sono in molti a sostenere che l'incendio ... sia divampato accidentalmente. «Se c'è dolo - dice Silvano - non può che trattarsi di un pazzo».

Ma c'è chi sostiene che gli interessi attorno alle norme di adeguamento dell'impiantistica ... tali per cui non si può escludere l'intenzionalità criminale. Gli inquirenti non parlano, ma è significativo il fatto che mercoledì sia stato in visita all'ospedale il sostituto procuratore della Repubblica di Cuneo Giorgio Giraudo.

Luigina Ambrogio

Il sindaco «parla» con un manifesto

«Tutti al lavoro per riaprire in fretta»

FOSSANO. «Sindaco, l'incendio mette male per il futuro dell'ospedale?». Molti cittadini fermano Beppe Manfredi per avere rassicurazioni circa il futuro del «Santissima Trinità». Il sindaco ha risposto a tutti con ... manifesto affisso ieri in città che titola «L'ospedale vive».

«La città è allarmata e inquieta - scrive -; teme per l'avvenire del suo ospedale, perchè ... sua chiusura prolungata potrebbe far temere sul ... futuro stesso. Ma non è così. Le ditte sono già alacremente al lavoro per rimediare ai danni. Nel corso della settimana prossima l'ospedale dovrebbe riprendere l'attività».

Il primo cittadino ringrazia infine il ... dell'Usl 17 Stefano Silvano, il personale medico e paramedico, i vigili del fuoco e la Croce Bianca per l'impegno profuso.

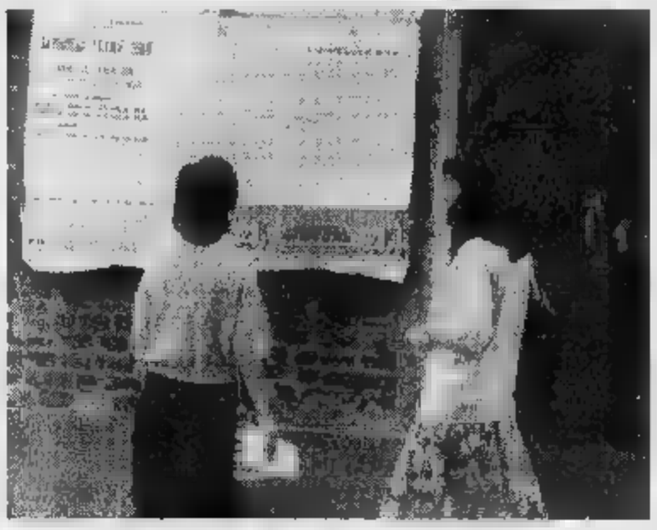

Fossanesi leggono i manifesti affissi ieri con le rassicurazioni del sindaco

Il commissario, che in questi giorni ha stabilito il suo «quartier generale» a Fossano, è convinto che l'emergenza di questi giorni si stia trasformando in ... nuovo impulso per il rilancio del «Santissima Trinità». «In questi giorni - dice - ho avvertito l'a... della città per il suo ospedale, l'attaccamento e la dedizione degli stessi dipendenti».

Intanto l'Associazione Commercianti di Fossano si è fatta promotrice di una raccolta di fondi che saranno destinati all'ospedale. [l. a.]

Entrato nella «hall» fingendosi un turista

Rapina in albergo Tedesco arrestato

Andreas Klose, 26 anni

MONDOVI'. Svaligia la portineria dell'hotel Europa e fugge con i soldi. Ma scatta l'efficace piano «anti-rapina» dei carabinieri e l'autore del «colpo», un turista tedesco, è finito in carcere.

I fatti si sono svolti l'altro pomeriggio a Mondovì, intorno alle 14. La vicenda è cominciata nell'atrio dell'hotel Europa, in ... Torino alla periferia della città.

Andreas Klose, ... anni, originario di Stoccarda, ma residente a Berlino, si è presentato nell'albergo come ... cliente. In quel momento nella hall non c'era nessuno. Il turno in portineria toccava a Jessica Palumbo, 21 anni, figlia del titolare del locale. Ma la giovane era assentata pochi minuti dal posto di lavoro, per andare in bagno.

Quando è rientrata nell'atrio la ragazza si è accorta che l'uomo stava frugando nella cassa. Sorpreso durante il «colpo» Klose ha intimato a Jessica di non muoversi. «Non chiamare aiuto - le ha detto in un italiano stentato - ho una pistola».

Convinta che il bandito avesse una pistola Jessica Palumbo si è spaventata ... è rimasta immobile fino a quando Andrea Klose non ha lasciato l'albergo.

Il tedesco è riuscito così ad allontanarsi, dopo aver preso tutto il denaro della cassa, circa duecentoquarantamila lire. A poca distanza dall'ingresso dell'«Hotel Europa» il rapinatore aveva nascosto un motorino e a bordo del ciclomotore si è diretto verso il centro della città.

Quando si è accorta che il tedesco non sarebbe più tornato indietro la ragazza ha dato l'allarme. In pochi minuti sono stati avvertiti i carabinieri della Compagnia di Mondovì. Subito è scattato il «piano anti rapina» coordinato da comandante. Gli uomini della stazione, del reparto operativo e del nucleo radiomobile hanno allestito posti di blocco in numerosi punti della città. I militari hanno bloccato tutte le vie di fuga da Mondovì.

A trovare il tedesco è però stata una pattuglia. I carabinieri, già in possesso di ... sommaria descrizione di Andrea Klose hanno notato un uomo in motorino che si aggirava per le strade del centro con un atteggiamento definito «furtivo e ...spetto». Alla vista degli uomini del radiomobile, il rapinatore ha accennato ancora a ... tentativo di fuga, ma alla fine è stato bloccato e accompagnato ... caserma.

Si è dunque proceduto alla sua identificazione come Andreas Klose, cittadino tedesco, celibe, ... attesa di occupazione. Oltre a essere riconosciuto dalla portinaia come autore della rapina, addosso gli è stata trovata anche l'intera somma prelevata dalla cassa.

Per il turista-fuorilegge sono così scattate le manette e il provvedimento ... arresto. E' stato subito condotto nel carcere del Cerialdo a Cuneo, dove si trova tuttora, a disposizione del magistrato.

La vicenda accaduta all'hotel Europa ha suscitato curiosità in città per il grande spiegamento ... forze. Ma è stato il primo test importante per il piano antirapina disposto dal comandante della Compagnia carabinieri che si è dimostrato efficace e ha portato all'arresto di Andreas Klose.

Paola Scola

«Colpo» alle Poste

Banditi a Lequio Tanaro

LEQUIO TANARO. Un uomo a viso scoperto ha rapinato l'Ufficio postale sulla piazza del paese puntando un coltello all'unica impiegata presente nel locale, Loredana Seghesio di Dogliani. Il fatto è accaduto ieri, poco prima di mezzogiorno. La donna svolgeva le normali mansioni d'ufficio, quando due uomini si sono avvicinati alla porta; lei ha aperto, uno è entrato mentre pare che il secondo abbia fatto da «palo», fermandosi tra ... porta e l'altra.

All'interno dell'Ufficio l'uomo, con un colpo fulmineo, ha tagliato i fili del telefono e ha puntato il coltello all'impiegata, intimandole di consegnare tutti i contanti. Ieri non era giornata di pagamento delle pensioni; in cassa c'erano comunque oltre dieci milioni che sono finiti tutti nella borsa del bandito.

I due malviventi sono fuggiti a piedi: ma dalle prime ricostruzione pare abbiano raggiunto un terzo complice che aveva parcheggiato l'auto nelle vicinanze.

Ripresasi dalla paura, l'impiegata ha immediatamente lanciato l'allarme.

Sono arrivati i carabinieri di Bene Vagienna e Fossano che hanno interrogato a lungo Loredana Seghesio per ricostruire la dinamica della rapina.

Il «colpo» ha suscitato grande sconcerto fra gli abitanti del paese. I carabinieri hanno ascoltato anche alcuni residenti di Lequio Tanaro. C'è chi sostiene di aver visto negli ultimi giorni un'auto sospetta aggirarsi sulla piazza.

L'Ufficio postale è vicino al circolo del paese; i suoi abituali clienti conoscono tutti i movimenti: e quell'auto «forestiera» non è passata inosservata. «Proprio in questi giorni - dice il sindaco Bartolomeo Gallo - avevamo individuato una nuova sede per le Poste: ci sembrava fornire maggiori garanzie di sicurezza. Avevo in programma di trovare ... soluzione in tempi brevi: purtroppo, però, i banditi hanno agito prima che si potesse mettere in atto questo progetto». [l. a.]

Di Villafalletto, era accompagnato da un amico

Busca, pescatore (78 anni) scivola nel Maira e muore

BUSCA. Un pescatore è morto sulla riva del torrente Maira. La vittima, Giuseppe Garnero, 78 anni, che abitava a Villafalletto, in via Beni Comunali, stava risalendo un sentiero, quando è scivolato battendo violen... il capo c... una roccia. L'incidente è avvenuto ieri, alle 15, sulla destra orografica del corso d'acqua, in frazione San Giuseppe, alla periferia della cittadina.

Giuseppe Garnero era in compagnia di un amico, Pietro Pairone, 62 anni, anche lui pensionato e residente a Villafalletto. I due avevano raggiunto Busca nelle prime ore del pomeriggio.

«Avevamo iniziato a pescare nelle vicinanze della piccola diga - spiega Pietro Pairone -. Dopo alcuni minuti abbiamo deciso di spostarci più a monte. Stavamo salendo lungo un ripido sentiero quando Giuseppe ha cercato un appoggio ad un ra.... Il pezzo di legno si è rotto: lui è scivolato per una decina di metri battendo il capo contro una pietra».

Giuseppe Garnero era giunto sulle rive del Maira a Busca nel primo pomeriggio per pescare in una piccola diga

Pietro Pairone è subito corso a chiedere aiuto ad alcuni contadini che lavoravano ... campo a poca distanza dal luogo della disgrazia. Sono quindi intervenuti i volontari della Croce rossa di ...s, i carabinieri, due squadre dei vigili del fuoco, e l'elicottero del «118». Secondo gli accertamenti medici la morte di Giuseppe Garnero è stata istantanea. [c. g.]

La pioggia di mercoledì ha interrotto l'aumento della temperatura

Ancora temporali «guastaferie»

Condizioni meteo incerte per tutto il fine settimana

CUNEO. L'estate è arrivata ma ce ne siamo appena accorti. Il ritorno dei temporali, fenomeno degli ultimi anni, ci impedisce di sfruttare in pieno il periodo delle ferie. Mercoledì mattina, prima delle sei, i cuneesi sono stati bruscamente svegliati da tuoni, fulmini e conseguente piovasco. Una decina di millimetri di pioggia ha raffreddato l'aria, specie nelle massime, l'altro ieri decisamente fuori stagione. Unico aspetto positivo, oltre l'acqua tornata sui campi: si aspetta la prima crescita di funghi, finora latitanti sulle nostre colline, complice la luna crescente.

La temperature salgono, è vero: a Cuneo città abbiamo ormai massime di 25-28 gradi, la media è in questi giorni prossima alla media secolare di 20 gradi. A rovinarci le ferie sono le foschie e le nuvolaglie a bassa quota e l'umidità. L'anticiclone delle Azzore è arrivato, ma si è piazzato più sull'Inghil... che sull'Europa meridionale. Speriamo che si sposti un po' più in basso. Per il momento accontentiamoci di un cielo a tratti sereno e di ... umidità intorno, mediamente, al 50%.

E nel week-end? Purtroppo le ... meteo disponibili su Internet prevedono a tutt'oggi ancora per tre giorni (e quindi fino a lunedì) questi balbettii del tempo: cielo sostanzialmente sereno, ... foschie e temporali sulle alture, specie nella serata e al mattino.

Il caldo di luglio nel capoluogo

PERIODO 1996 (FINO AL ... LUGLIO)

Temperatura ...dia 18,7° — Umidità media 49,4°

... con pioggia 30%

	... 1877/1926	... 1951/1995
	Temperatura media 21,7°	Temperatura ... 20,8°
IL PIU' AFOSO	... [25°]	... [24°]
IL PIU' FRESCO	... [19°]	... [18°]
	Giorni con pioggia 20%	Giorni con pioggia 20%

IL TEMPO IN PIEMONTE E VALLE D'AOSTA

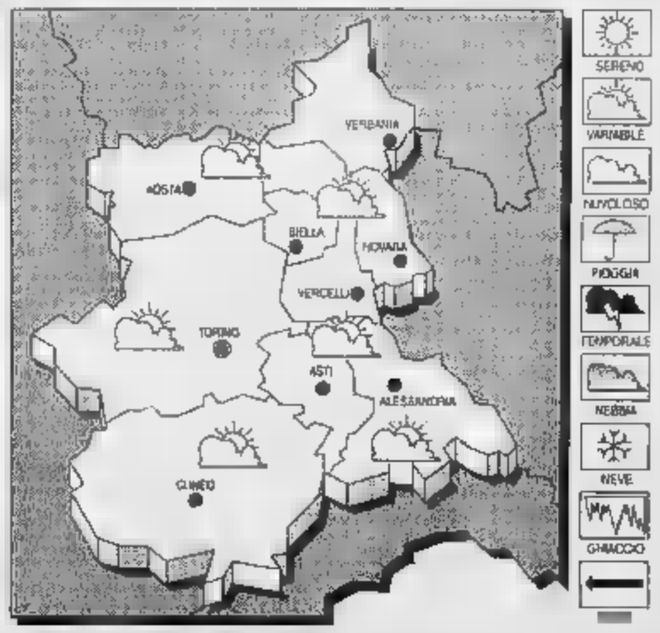

TEMPO PREVISTO PER OGGI. Cielo in prevalenza poco nuvoloso; molto nuvoloso sul settore alpino con precipitazioni.

TEMPERATURA. Stazionaria.

VENTI. Deboli settentrionali.

TENDENZA DEL TEMPO. Cielo poco nuvoloso, ... temporanei addensamenti sui rilievi.

LE ... IERI ... UN...
Max: 25; min: 16; media: 21

UN ANNO FA
Max: 26; min: 16; media: ...

TEMPERATURE IN PIEMONTE
Torino 29; Aosta 30; Asti 29; Alessandria 28; Novara ... Vercelli 26.

Dopo la maturità gli studenti del «Mucci» di Bra stanno già pensando a un'occupazione

«Cercheremo lavoro in club turistici»

Tutti promossi i 53 candidati all'istituto per i servizi commerciali. In cinque hanno ottenuto il massimo dei voti Molti ragazzi s'iscriveranno a corsi di laurea breve. Due «colleghi» hanno un futuro da campioni di calcio

BRA. L'Istituto professionale di Stato per i servizi commerciali, turistici e della pubblicità «Velso Mucci» è stata la prima scuola superiore della città, dove la commissione di maturità ha concluso i suoi lavori, esponendo i risultati

Erano 53 i candidati che [redacted] stat[redacted] esaminati dalla VIII commissione, presieduta dalla professoressa Maria Chiara Sacchetto di Cuneo

Nessuno dei candidati è stato respinto, [redacted]i come nessuno era stato in precedenza non ammesso all'esame in sede di scrutinio; cinque studenti hanno avuto il massimo dei voti.

Piuttosto vario il ventaglio delle prospettive cui guardano i neo-diplomati, pochi dei quali pensano alla prosecuzione degli studi a livello universitario. Parecchi sono attratti dai corsi di «laurea breve», mentre quasi tutti si rendono conto della [redacted]cessità di approfondire ulteriormente la loro preparazione, specializzandosi prima [redacted] entrare nel mondo del lavoro

Tra i diplomati del corso turistico, lo sbocco che maggiormente interessa è quello del lavoro in agenzia di viaggio o in villaggi e club turistici, mentre i tecnici della gestione aziendale confidano molto nelle possibilità che sono state loro offerte dallo svolgimento di «stage» in aziende locali: molti di essi sono infatti stati invitati a ripresentarsi dopo l'esame di maturità per esaminare eventuali possibilità di impiego.

Ma c'è anche chi guarda ad un futuro che ha poco a che fare con il corso di studi appena terminato: sono due ragazzi diplomati [redacted]i due corsi aziendali, per i quali [redacted] prospettano strade interessanti nel campo dello sport. Mauro Rivetti [redacted] Fabrizio Valluzzo giocano infatti a calcio: il primo ha disputato lo scorso campionato nelle file del Bra, mentre il secondo gioca [redacted]lla Sommarivese. Tutti, comunque, per il momento pensano alle vacanze e successivamente prenderanno le decisioni per il loro futuro

Classe V A, tecnico della gestione aziendale Tiziana Atzei, 42/60; Patrizia Borchio, 52; Katia Brizio, 50, Stefania Brizio, 48; Marika Chicco, 39, Cristina Fissore, 39. Graziella Fissore, 44, Marianna Gruss, [redacted]. Elisabetta Leone, 46; Manuela Magliano, 44; Paola Morengo, 4[redacted]; Ivan Mollo, 37; Marianna Morra, 60; Lorenza Pellegrino, 50; Serena Ponzio, 44, Mauro Rivetti, 38; Roberta Sias, 38; Mirella Ternavasio, 60; Ilaria Tiesi, 37; Mara Tomatis, 43.

Classe V B, [redacted] della gestione aziendale: Paola Asteggiano, [redacted]0; Roberta Bellino, 46; Silvia Bernocco, 44; Sandra Bonetto, [redacted]; Simona Cristofaro, 40; Michela Dasano, 38; Chiara Fissore, 45; Annalisa Forestieri, 50; Elisa Grillo, 43; Maria Grazia Ielapi, 56. Antonella Mancuso, 48; Silvana MAttis, 42; Chiara Paganotto, 44; Monica Petiti, 42; Catena Politano, 50; Simona Testa, 54; Donatella Uziard, 60; Fabrizio Valluzzo, 36.

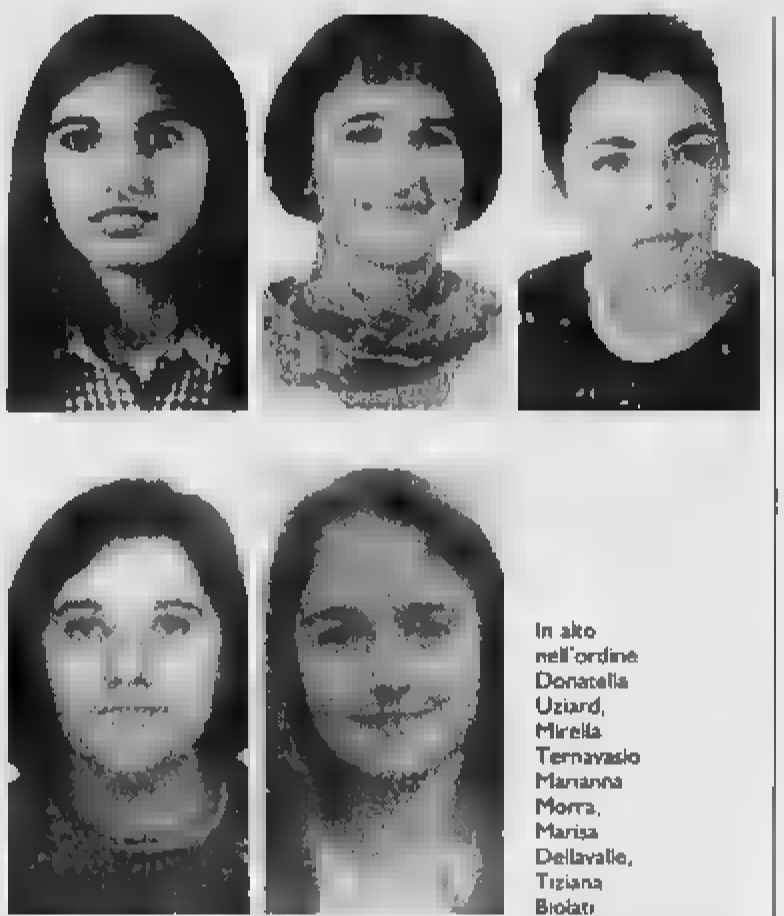

In alto nell'ordine Donatella Uziard, Mirella Ternavasio Marianna Morra, Marisa Dellavalle, Tiziana Biolati

Classe V C, tecnico dell'impresa turistica: Roberto Balla, 37; Ombretta Barboni, 40; Tiziana Biolati, 60; Paola Canalis, 42; Maria Elena Carena, 42; Desirèe Daniele, 45; Marisa Dellavalle, 60; Alessia Gallo, 50; Giorgia Garavagno, 45; Federica Ienuso, 37; Margherita Mega, 40. Cinzia Rosa, 38; Simona Sampo, 40; Maura Sviato, 44; Floriana Vajra, 54. [p. b.]

[redacted]

Ipsia di Cuneo

Molti voti bassi e 5 bocciati

CUNEO. Sono cinque gli studenti dell'Ipsia [redacted] Cuneo che il prossimo anno dovranno ritentare la maturità: tre erano iscritti nella V A e due nella sezione [redacted]. Un solo studente dell'istituto professionale per l'Industria e l'Artigianato di via Cacciatori delle Alpi ha conquistato il massimo dei voti. Per gli altri le votazioni [redacted] complessivamente basse: [redacted] 34 candidati 13 non hanno superato il 40. Undici candidati hanno terminato le scuole superiori [redacted] una votazione fra il 40 [redacted] 50. Quattro colleghi, oltre a Andrea Basso che ha conquistato l'en plein si sono diplomati [redacted] giudizi superiori al 50.

Classe V A: Massimo Avagnina 42/60; Alessandro Barra [redacted]; Andrea Bella 42; Luca Bernardi 38; Luca Colombero 36; Patrizio Galaverna 36; Luca Calfrè 36; Alberto Giordana 46; Davide Giordano 56; Daniele Giraudo [redacted] 38. Danilo Isaia; Erik Lovera Botta 50; Fabrizio Meinero [redacted]; Massimo Panero 43; Bruno Salomone; Roberto Sammarco 43; Marcello Silvestro; Silvio Audisio; Marco Barale 52; Andrea Basso 60/60; Fabio Coriello; Paolo Castellino 36; Roberto Colombano 41; Giorgio Eberrofer 39; Luca Garro 36; Alessandro Giraudo 42; Mirko Landra 36; Marco Luciano 48; Fabio Maccario 46; Stefano Pasqualetto 38; Paolo Pellegrino 42; Andrea Picco 38; Maurilio Siccardi 39; Diego Valinotto [redacted].

Domani saranno affissi i risultati all'Artistico «Ego Bianchi» di corso De Gasperi, così come al liceo classico «Silvio Pellico» di corso Giolitti. Al li[redacted] scientifico «Giuseppe Peano» di via Monte Zovetto gli studenti dovranno attendere fi[redacted] al 24. [r. s.]

Andrea Basso

[redacted]

In pianura e montagna urge il riordino fondiario

IL problema dell'uso del territori[redacted] giunto ad un punto cruciale di fronte alle radicali modificazioni che ha subito la copertura umana dello stesso, in quantità, composizione e presenza geografica, [redacted] soltanto nelle zone montane e collinari, [redacted] anche in pianura.

Continuare a ignorare la seria situazione in atto avrà quale conseguenza il [redacted] governo di [redacted] parti del territorio; è invece indispensabile considerare i problemi con una nuova mentalità, che senza dimenticare le serie difficoltà esistenti, abbia però il coraggio di percorrere in modo costante un strada coerente, non fatta di episodi singoli e dissociati, ma quale conseguenza di una serio e razionale discorso territoriale. Il problema non [redacted] esauribile in poche righe, [redacted] si inizia con qualche esempio.

[redacted] problema delle zone esondabile, delle fasce fluviali lo si può affrontare così all'improvviso senza una seria preparazione ? Senz'altro, no, ma la protesta non può [redacted] fine [redacted] stessa, deve avere obiettivi ben precisi e non la difesa di singole situazioni.

E' evidente che occorre un nuovo modo di fare i piani regolatori. I problemi non [redacted] risolvono con l'apposizione di singoli vincoli non coordinati. Ad esempio prima [redacted] riparlare della pur giusta proposta [redacted] un parco fluviale sulle aree cuneesi limitrofe [redacted] Gesso [redacted] Stura, occorre capire bene che tale vincolo non [redacted]tuisca un alibi per usare poco bene del territorio in altre località, assistendo [redacted] azioni di privati che riescono a mettere in atto operazioni di pura rendita fondiaria parassitaria, [redacted] che con la vera attività imprenditoriale nel settore edilizio non ha nulla da spartire.

Altro esempio: nella zona montana della provincia [redacted] Cuneo vi [redacted] 143.821 ettari di boschi, dei quali 55.304 di proprietà pubblica e 88.517 appar[redacted] a privati. I pascoli di alta quota presenti in 45 Comuni per un complesso di [redacted] unità, coprono una superficie di circa 64.000 ettari. Ma i boschi [redacted] i pascoli pubblici [redacted] privati [redacted] quale stato effettivo di uso si trovano? Quale è la situazione dei 203.575 ettari teorici di superficie agricola censita nelle zone montane?

Si badi bene che il problema [redacted] pone anche nella pianura dove case abbandonate cadono in rovina, molte stalle [redacted] vuote. Si praticano, ormai da tempoo, allevamenti intensivi [redacted] più ancorati alla base terre.

Talvolta i terreni di contadini anziani sono affittati dal condut[redacted] un allevamento suinicolo che li usa soltanto per lo spargi[redacted] del liquame. Questi indirizzi sono positivi? E' evidente che si è in presenza di una esigenza di ristrutturazione fondiaria. A tutte queste domande si risponde soltanto con [redacted] seria politica di governo del territorio.

Giovanni Romolo Bignami

Savigliano, 5 respinti su 17 candidati

«Strage» all'istituto per l'Industria e Artigianato

SAVIGLIANO. Commissioni piuttosto avare e, in un caso, molto severe: è questo il responso dei primi voti di maturità nelle superiori saviglianesi. [redacted] sono conclusi i lavori delle commissioni al liceo classico e scientifico, dove [redacted] candidati hanno ottenuto il massimo dei voti. Significativo invece [redacted] numero di non maturi, 5 su 17, all'Istituto professionale per l'industria e l'artigianato «Marconi», dove nessun candidato ha avuto sessanta: si tratta sicuramente di una delle più alte percentuali di bocciati che si registreranno a livello italiano negli esami di maturità Mancano per il momento all'appello l'Istituto professionale Cravetta e l'Istituto per geometri «Eula», dove le commissioni sono ancora al lavoro.

I risultati al **liceo scientifico «Arimondi».** Classe V A: Simona Abrate, 38. Elisa Aragno, 46; Chiara Audisio, 54; Carmelo Bacchetta, 48; Floriana Berardo, 47; Maria Barbara Bona, [redacted], Annalisa Catalano, 50; Emanuele Cavaliere, 37; Nicola Clerici, 46; Andrea Coletti, 45; Gianmaria Colombo, 42; Cristian Cucc, 36; Silvia Di Flumero, 47; Riccardo Sacchetto, 54; Eleonora Sagliotti, 48; Aldo Somiotti, 60; Maurizio Telatin, 36; Simona Testa, 56

Classe V B: Annalisa Allasia, 48; Giorgia Banchio, 46; Giampiero Beltramo, 40; Alberto Boriano, 60; Laura Borra, 40; Sabina Faletti, 48; Peter Ferlemann, 36; Massimiliano Giacone, 46; Marco Inaudi, 40; Luigi Macchiorlatti Vignat, 41; Giulia Marengo, 54; Luca Milonesio, 38; Gianluca Missi, [redacted]; Fabrizio Monge, 50; Massimiliano Musco, [redacted]; Francesca Olivero, 54; Sabrina Panero, 45; Silvia Panero, 41; Nicola Peretti, 60; Alessandra Preve, 47; Enrica Tosello, 45.

Liceo classico «Arimondi». Classe III A: Danilo Bertola, 46; Marco Brondino, 44; Simone Busso, 60; Emanuele Cagliero, 58; Elisabetta Carlin, 51; Alessandro Casassa, 36; Giuliano Daniele, 46; Fabio Donalisio, 54; Elenza Fea, 45; Michela Fumero, 45; Paola Italiano, 53; Elisa Lazzarich, 45; Nadia Martorana, 40; Luca Meinardi, 42; Alfredo Mellano, 57; Marco Milanesio, 37; Chiara Monge, 53; Zelda seia, 54; Cristiano Testa, 58; Stefania Tripodi, 42; Mirella Alasia, 36.

Istituto per l'industria [redacted] l'artigianato «Marconi». Classe V tecnici delle industrie elettriche ed elettroniche: Emanuele Alviano, 48; Giuseppe Capparelli, 36; Paolo Contieri, 36; Alex Edmondo, 38; Giuseppe Gaggero, 36; Paolo Gerbaldo, 38; Alessandro Giustinelli, 52; Paolo Magliano, 40; Gabriele Meniconi, 40; Camillo Paolella, 38; Luigi Perna, 42; Francesco Riccardi, 36. [p. b.]

Da sinistra Simone Busso Nicola Peretti Aldo Somiotti e Alberto Boriano del liceo classico e scientifico «Arimondi»

[redacted]

PARCO [redacted]

Musica [redacted] cinema alla Festa dell'Unità

Oggi, al Parco Monviso per la Festa dell'Unità, alle 21 musica anni 60; nello spazio cinema alle 21,30 cartoni animati e alle 23 «Codice d'onore». Ingresso libero. Dalle 19,30 servizio bar e ristorante.

[redacted]

Immagini dalla preistoria, incisioni [redacted] pitture rupestri

Al Centro visita del Parco Alpi marittime c'è la mostra «Immagini dalla preistoria, incisioni e pitture rupestri: nuovi messaggi dalle rocce delle Alpi Occidentali». L'iniziativa, promossa dalla sovrintendenza archeologica del Piemonte, dal Parco e dal museo civico di Cuneo [redacted] aperta fino al 31: ore 9-12, 16-19, 21-22,30. [r. s.]

[redacted]

Rivoira festeggia don Vincenzo Garro

Domenica in frazione Rivoira, sarà festeggiato il parroco, don Vincenzo Garro, per i quarant'anni di sacerdozio; messa alle 10,30 e, a mezzogiorno, pranzo sotto il tendone nel campo sportivo. Informazioni allo 0171/380579, 387141, 387016.

[redacted]

Rogo in un'azienda agricola, danni per un miliardo

Un incendio l'altra mattina ha gravemente danneggiato la cascina Pratolungo, una delle più importanti aziende agricole della zona, in strada Castelletto Stura 9, di proprietà dei fratelli Luigi e Giuseppe Vinai Le fiamme scaturite nel deposito si sono propagate rapidamente, trovando facile [redacted] nei foraggi immagazzinati. Sono intervenute due squadre da Fossano e Mondovì. I danni ammontano [redacted] miliardo. [b. s.]

[redacted]

Al [redacted] iscrizioni all'asilo nido

Sono aperte le iscrizioni all'asilo nido comunale. I moduli, che dovranno essere presentati entro il 31 luglio, sono [redacted] distribuzioni nella sede di via Battaglione Dronero. Informazioni 0171/917204. [c. g.]

[redacted]

Una denuncia per «finti saldi»

I saldi sono stati istituiti per un duplice scopo: da un lato favori[redacted] i commercianti che in questo modo possono eliminare articoli invenduti [redacted] rinnovare la merce; dall'altro favorire anche i consumatori che possono trovare alcu[redacted] capi a prezzi più favorevoli. Se però i saldi sono «fasulli», il rapporto commerciante/consumatore, va a tutto beneficio del primo e si riduce a una beffa per il secondo. Può succedere che alcuni commercianti aumentino [redacted] prezzo di partenza per poi, con lo sconto, vendere [redacted] prodotto allo stesso prezzo di prima!

Uno di questi «trucchi» ci è stato segnalato al negozio «Bata», [redacted] via Roma, da alcuni cittadini [redacted] noi l'abbiamo documentato. Dalle foto (che abbiamo allegato alla [redacted] denbuncia) si vede chiaramente che i prezzi rilevati alcuni giorni prima dei saldi sono stati aumentati per [redacted] poi riportati ai prezzi originali Tale documentazione inviata alle autorità competenti. Fatti [redacted] questo, per fortuna, non ve ne sono molti, ma esistono.

Questa non vuole però assolutamente essere [redacted] guerra ai commercianti; anzi. Una piccola percentuale poco corretta, oltreché prendere in giro il consumatore, danneggia anche la categoria. In questi tempi di crisi anche la categoria dei commercianti dovrebbe cercare di migliorare la propria immagine e il rapporto di fiducia con il consumatore, isolando e denunciando i «furbi». E [redacted] alludiamo solo ai finti saldi, ma anche a chi effettua tutto l'anno offerte promozionali, ai ristoranti che non espongono il menu, ecc... Ci vorrebbero anche controlli da parte degli organi preposti: oggi non esistono. Ricordiamo che la legge 80 del [redacted], modificata dalla legge 130 del '91, precisa che [redacted] venditore deve essere in grado di dimostrare la veridicità di qualsiasi asserzione pubblicitaria relativa alla composizione merceologica, alla qualità e agli sconti o ribassi dichiarati. Consigliamo ai cittadini di segnalarci qualsiasi anomalia.

Movimento consumatori, Cuneo

Scrivere [redacted] La Stampa Via [redacted] Settembre 39, Cuneo Fax 0171/320430

NUMERI UTILI

AUTOAMBULANZE

Cuneo: 66.444; **Alba:** 316 313; **Cri** 441 744, **Albaretto Torre:** 520.144; **Bagnolo:** 392 836, **Barge:** 346.262; **Borgo San Dalmazzo:** 260.013; **Bra:** 423.370, 42.01; **Busca:** 945.658, 945.455; **Caraglio:** 619.102; **Ceva:** 72.31; **Demonte:** 95.115; **Dronero:** 916.333; [redacted]**no:** 699.111; **Garessio:** 81.063; [redacted]: 50.118, **Limone:** 929.113; [redacted] 552.255; **Monforte d'Alba:** 787.313; **Monticello:** 84 319, [redacted]: 911.010; **Morozzo:** 772 555; **Neive:** 677.407; **Niella Belbo:** 796.388; **Paesana:** 94.254; **Peveragno:** [redacted] **Racconigi:** 84 644; **Saluzzo:** 45.245-470 00; **Santo Stefano** [redacted]: 0141 840.666, **Sommariva del Bosco:** 551.02; **Savigliano:** 719.111; **Vinadio:** 959.126.

FARMACIA DI TURNO

[redacted] *Cuneo* oggi [redacted] di turno con orario dalle 8 alle 22 (a serrande aperte) e dalle [redacted] alle [redacted] (a serrande abbassate) [redacted] farmacia *Salus*, [redacted] Nizza 59, tel. [redacted]. Per gli altri Comuni le farmacie di turno svolgono anche la reperibilità notturna, su chiamata, dietro pres. di ricette mediche urgenti.

Alba: *De Giacomi*, corso Langhe 80, tel. 440.458

Bra: *Flora*, via Cavour 5, tel. 412.846

Fossano: *Municipale2*, via Marconi 65, tel. 60.487

Mondovì: *Travaglio*, piazza S. [redacted] Maggiore 7, tel 42.205

Saluzzo: *Comunale*, [redacted] Torino, tel. 249.146

Savigliano: *Dominici*, via Cambiani [redacted], tel. 712.258

[redacted] MEDICA

Notturna, prefestiva e festiva:
Usl [redacted] **Cuneo** [redacted] oppure 260013
Usl di [redacted] 316.316
Usl di **Borgo** 269.632, 260.013.
Usl di **Bra** 420.273.
[redacted] di **Ceva** 72.31.
Usl di **Dronero** 269632 oppure 260013
Usl di [redacted] 111.
Usl di **Mondovì** 550.111
Usl di **Saluzzo** 215.111
Usl [redacted] **Savigliano** 719.111.

CARABINIERI pronto intervento

Cuneo: 112; **Alba:** 441.333; **Borgo S. Dalmazzo:** 269.333; **Ceva:** 71.003; **Fossano:** 695.210; [redacted]: 474.44; **Racconigi:** 85.333; **Saluzzo:** 45.444; **Savigliano:** 22.333.

[redacted] DI STATO

Questura: pronto intervento 113
Centralino: 443411
Stradale: **Cuneo:** 696.222; **Ceva:** 71.182; **Saluzzo:** 42.116; **TO-SV** (0172) 495.800.

[redacted] DEL FUOCO

Cuneo: 115; **Com. prov.** 696.246.

[redacted]

MONDOVI'

NATI. Marco Diano (residente a Robilante); Giorgia Bongioanni (Pianfei); [redacted] Untura (Mondovì); Gabriele Zunino (Mondovì); Luca Ber[redacted] (Villanova Mondovì); Mattia Vincenzo Scavone (Villanova Mondovì); Giorgia Ravotti (Mondovì); Luca Fenoglio (Niella Tanaro).

[redacted] Luca Mauro, 86 [redacted] (residente [redacted] Mondovì), pensionato; Maria Ramondetti vedova Grosso, [redacted] anni (residente a Mondovì), pensionata; Anna Bassignana, [redacted] anni (re[redacted] Mondovì), pensionata; Silvana Bellino, 52 anni (residente a Villanova Mondovì); Emilio Bracco, 68 anni (residente [redacted] Viola), pensionato; Francesca [redacted] Ferrero, [redacted] anni (residente [redacted] Mondovì), pensionata; Eugenio Carlevaris, 66 anni (residente a Roccaforte Mondovì), pensionato.

[redacted]

MORTI. Gorzegno Carlo, 81 anni, (residente a Cherasco), pensionato; Rovella Arturo, [redacted] anni, (residente a Oakland, [redacted] Uniti), pensionato; Giachino Giuseppe, 71 anni, (residente a Cherasco), pensionato; Ricca Emilia, 75 anni, (residente a Cherasco), pensionata.

MATRIMONI. Cervato Roberto (residente a Cherasco), operaio tecnico, con Magliano Anna (residente [redacted] Cherasco), insegnante.

SALUZZO

NATI. Borgna Nicolò (Revello); Si[redacted] Fabrizio (Manta).

MORTI. Franco Maria Ausilia, 39 anni (residente a Saluzzo), casalinga; Giordano Margherita in Rolando, 56 anni (residente [redacted] Saluzzo), [redacted]ensionata; Franco Teresa, 76 anni (residente a Savigliano), pensionata; Dagatti Giuseppe, 71 anni (residente a Envie), pensio[redacted]; Paseri Luigi, 56 anni (residente a Rifreddo), pensionato; Ro[redacted] Bernardino, 78 anni (residente a Brossasco), pensionato.

MATRIMONI. Audisio Massimo, operaio, (residente a Rifreddo), con Damaria Barbara (residente [redacted] Saluzzo), infermiera professionale; Francesconi Lorenzo, pubblicista (residente a Saluzzo), con Dellerba Donatella, insegnante (Saluzzo).

DRONERO

NATI. Busso Debora (Cuneo).

MORTI. Chiapello Cristian, [redacted] anni (Dronero), operaio; Chiapale Lea, [redacted] anni (Caraglio), pensionata; Demarchi Antonietta, 84 anni (Dronero), pensionata; Villa Luigia, 50 anni (Dronero), pensionata; Bottero Caterina, 92 anni (Villar San Costanzo), pensionata.

[redacted]

[redacted]

Come [redacted] finanziamenti Cee

Stasera, alle ore 15, nella sede dell'Unione industriale saranno illustrate alle piccole e medie imprese le procedure di accesso ai finanziamenti «Interreg II».
Relatori Mauro Zangola, responsabile ufficio studi dell'Unione industriale di Torino ed Edoardo Martinengo, responsabile del settore economia montana della Regione. [c. g.]

TENDA

La festa di Santa Maddalena

S'apre domani, a Casterino, nella valle delle Meraviglie, la festa di Santa Maria Maddalena; dalle 22 si balla con l'orchestra «Arc en ciel group» e si degusta polenta con la «dobba», piatto tipico di carne al vino [redacted] pomodoro. Domenica, alle 12, aperitivo sotto il tendone offerto dagli albergatori [redacted] Casterino. Alle 15 bal musette e inizio delle gara a petanque a coppie, organizza la società sportiva di San Dalmazzo di Tenda.

Sul tortuoso svincolo tra la circonvallazione di Mondovì e la statale 564

Curva pericolosa, altro incidente

Grave un giovane cuneese (24 anni). Lo scontro dovuto all'asfalto reso viscido dalla pioggia
La Polizia stradale in maggio aveva denunciato inutilmente il rischio ai tecnici dell'Anas

MONDOVI'. Qualche goccia di pioggia rende l'asfalto [redacted] si[redacted] sullo svincolo della circonvallazione, fra la tangenziale e la statale 564, si verifica un [redacted] incidente.

L'altra mattina, poco prima delle 11, è rimasto gravemente ferito un giovane cuneese, Andrea Berardo, 24 anni (corso Gramsci 30). Viaggiava sulla «Uno» condotta dall'amico Marco Michelis, 25, sempre di Cuneo (corso Francia 8). La vettura si è scontrata con la Croma guidata da Giuseppe Camaglio di Frabosa Sottana, che procedeva in direzione opposta.

Mentre i due conducenti sono rimasti illesi, per estrarre Berardo dalle lamiere dell'auto sono dovuti intervenire i vigili [redacted] fuoco del distaccamento monregalese, che hanno tagliato i rottami con le cesoie.

Sullo svincolo si [redacted] create lunghe code: per i necessari rilievi [redacted] rimuovere i mezzi, i carabinieri [redacted] Radiomobile della Compagnia di Mondovì sono [redacted] costretti a bloccare il traffico in entrambe le direzioni.

L'innesto fra la tangenziale e la statale per il capoluogo continua ad essere pericoloso, come la Polizia Stradale di Ceva, competente sul territorio, ha più volte sottolineato. Proprio dal comando cebano era partita, a metà di maggio, una segnalazione, inviata all'Anas: in essa si evidenziavano i rischi che esistono sullo svincolo e si chiedeva «l'urgente ripristino della segnaletica e del guard rail [redacted] protezione in cur[redacted].

A distanza [redacted] due mesi, tuttavia, per migliorare la sicurezza sul tratto alla periferia di Mondovì [redacted] stato fatto nulla. «L'Anas ha garantito che sono allo studio interventi migliorativi» spiegano alla Polstrada di Ceva.

Intanto il guard rail continua a essere lo stesso, pesantemente danneggiato dalle numerose uscite di strada.

«Nella zona è stato appaltato già l'intervento per costruire la corsia [redacted] decelerazione in strada Bertoni», sostiene il sindaco di Mondovì Riccardo Vaschetti, che ieri ha incontrato i tecnici dell'Anas.

Conclude: «Migliorare la situazione dello svincolo, però, così com'è stato fatto, non sarà per nulla facile».

Paola Scola

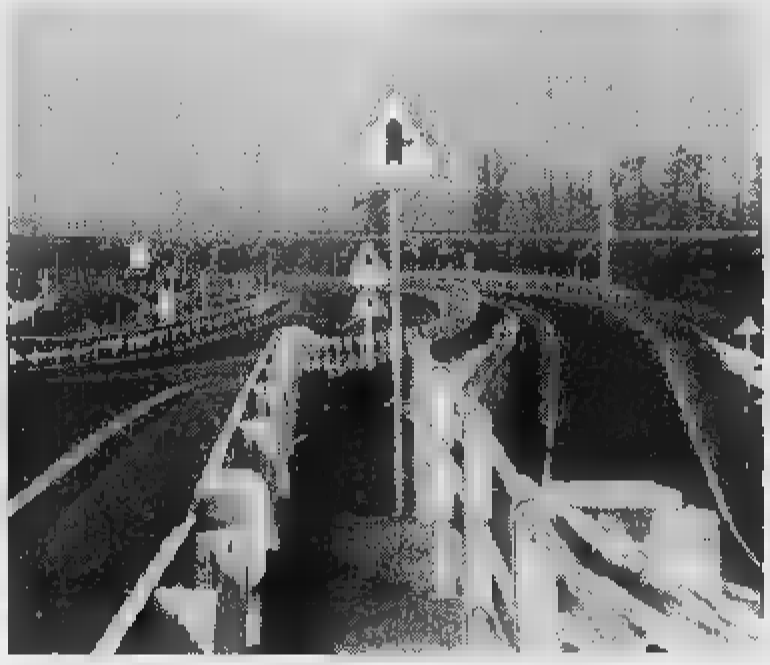

Il raccordo tra la «contestata» tangenziale di Mondovì e la statale per Cuneo

[redacted]

SALUZZO

[redacted] acquisti con dollari falsi condannato (3 anni) [redacted] Vigevano

Un uomo di 55 anni [redacted] Saluzzo, Antonio Fusco, residente in via Camini [redacted], [redacted] condannato ieri dal tribunale di Vigevano [redacted] 3 anni di reclusione [redacted] milioni di multa per aver fatto acquisti impiegando 39200 dollari falsi. L'uomo, in compagnia di due complici, sarebbe entrato [redacted] gioielleria di Mede, in Lomellina, e avrebbe fatto acquisti sen[redacted] badare [redacted]. Alla fine i tre avevano chiesto di saldare il conto di 57 milioni in dollari [redacted] i titolari accettarono, scoprendo solo al momento del deposito della somma in banca che solo tre banconote [redacted] 100 dollari erano autentiche e tutte le altre fal[redacted] Fusco ha sostenuto di [redacted] stato coinvolto in questa vicenda per errore e che quella mattina del [redacted] giugno '92 non poteva essere a Mede in quanto [redacted] in questura a Cuneo [redacted] sbrigare alcune formalità per il porto d'armi. [redacted] i giudici non gli hanno creduto, giudicandolo colpevole e condannandolo anche a pagare circa 70 milioni tra danni e spese alle parti civili. [r. s.]

CUNEO

Firma per i finanziamenti dell'Est-Ovest

Oggi, alle 12,15 il sottosegretario ai Lavori Pubblici, Gianni Mattioli, in municipio, firmerà [redacted] accordo indispensabile per arrivare entro l'autunno alla convenzione fra Comune, Provincia, Regione [redacted] Anas per il finanziamento dell'attraversamento Est-Ovest del capoluogo. L'ente strade [redacted] disposto a impegnarsi per [redacted] 49 per cento nella spesa necessaria [redacted] costruire due ponti [redacted] un tunnel sotto l'altipiano. [r. c.]

[redacted]

Eletto il direttivo dell'associazione carabinieri

[redacted] sono svolte le elezioni del [redacted]rettivo dell'associazione nazionale carabinieri di Mondovì. Alla presidenza [redacted] stato confer[redacted] Giocondo Porcaro, «vice» Bernardo Santaniello, mentre [redacted] consiglio è composto da Michele Ricotta; Luigi Camuncoli; Umberto Palombo; Roberto Bracco; Luciano Altamore; antonio Scognamiglio; Mario Mandrile. [l. f.]

[redacted]

Cambia [redacted] colonnello alla [redacted] Perotti

Oggi, alle 19,30, il Colonello Giacomo Verda, comandante del Primo Reggimento Artiglieria da montagna della Caserma Perotti, passa le consegne al colonnello Marino Tabiani. Verda, da [redacted] anni al servizio della Taurinense (aveva iniziato nel '71 proprio alla «Perotti») assume il comando del distretto militare di Genova. [l. a.]

A Roccabruna

Precipita dal tetto E' grave

ROCCABRUNA. Impegnato nella ristrutturazione di [redacted] vecchia casa in una borgata sopra Roccabruna, [redacted] caduto dal tetto, precipitando per alcuni metri.

Paolo Cremonini, 54 anni, originario di Bologna e residente a Dronero (via Bisalta 3) è ora ricoverato in gravissime condizioni nel reparto di Rianimazione del «Santa Croce» di Cuneo.

L'incidente [redacted] avvenuto ieri mattina, alle 10,30, in frazione Norat. La dinamica non è ancora chiara. Si devono attendere i rilievi dei carabinieri di Dronero.

Pare che Paolo Cremonini, che stava lavorando per [redacted] riparazione del tetto di un rustico, abbia perso l'equilibrio e sia scivolato, precipitando sul terreno. Ha battuto violentemente la testa.

A dare l'allarme è stato un amico che ha chiesto l'intervento dei volontari della Croce rossa [redacted] i carabinieri della stazione di Dronero.

L'uomo è stato portato al Pronto soccorso dell'ospedale «Santa Croce» di Cuneo.

I medici, accertate le gravissime ferite e lesioni dovute a politrauma, ne hanno disposto il trasferimento nel reparto di Rianimazione.

La prognosi è riservata. L'équipe specialistica ha sottoposto Paolo Cremonini a cure intensive. [r. s.]

Ieri a Gambasca

Travolto e ucciso in bici

Albert Porcheddu (67 anni) [redacted] ospite di una famiglia d'amici in frazione Serro

GAMBASCA. Un villeggiante francese di origine sarda, Albert Porcheddu, 67 anni, (abitava a Marsiglia) è rimasto vittima ieri mattina, attorno alle 7, di un incidente stradale, al bi[redacted] che dalla provinciale Martiniana-Sanfront conduce [redacted] fra[redacted] Serro. Porcheddu, che era ospite [redacted] la moglie da amici in frazione Serro, da una settimana, era uscito da pochi minuti per [redacted] gita in bicicletta, come faceva ogni mattina e stava per immettersi sulla provinciale, regolarmente sulla sua destra, in direzione di Martiniana. In quell'istante è arrivato al bivio la «Clio» condotta da Daniela Para, 22 anni, abitante a Gambasca, che stava recandosi al lavoro, in un'azienda della frazione. La vettura della giovane donna avrebbe invaso la corsia [redacted] opposta, investendo in pieno [redacted] ciclista, facendogli fare un volo di circa dieci metri. Il villeggiante francese è morto sul colpo; ferita lievemente Daniela Para. [m. bo.]

A Saluzzo, 89 anni

I funerali dell'anziano investito

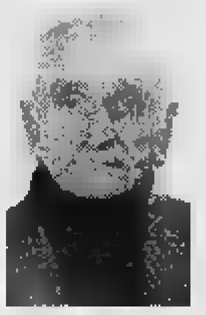

I funerali di Gioanni Battista Garello (travolto sulle strisce pedonali) si svolgeranno domani pomeriggio [redacted] 15,30

VERZUOLO. Si svolgeranno domani, alle 15,30, nella parrocchia dei Santi Filippo [redacted] Giacomo, i funerali di Gioanni Battista Garello, 89 anni, investito da un'auto, nella tarda mattinata di mercoledì. Ospite della casa di riposo per anziani, lascia due figli. Il corpo del pensionato sarà tumulato nel cimitero di Villanovetta.

L'uomo è stato investito dalla «Fiesta» guidata da Giorgio Griffo, 61 anni, [redacted] Saluzzo, via Silvio Pellico 16. Griffo, la cui vettura viaggiava [redacted] una velocità moderata, forse distratto, non ha visto il pedone che attraversava sulle strisce pedonali, in corso Re Umberto e l'ha travolto. Il Garello è stato trasportato con un'ambulanza della Cro[redacted] verde all'ospedale di Saluzzo, dov'è giunto in condizioni disperate. Ieri è stata eseguita l'autopsia disposta dal magistrato, mentre gli accertamenti sull'incidente sono stati condotti dalla polizia stradale di Saluzzo. [g. ne.]

Nel capoluogo spettacoli e apertura dei negozi di corso Nizza e di Cuneo Nuova

Shopping di sera nei centri storici

Sotto i portici sfilate in costume dell'800, clown e gruppi musicali. Canzoni francesi in piazza Lanteri
Soddisfatti i commercianti di Fossano che invitano agli acquisti con concertini [redacted] l'arte dei murales

Negozi aperti per lo shopping stasera a Cuneo e Fossano. Nel capoluogo, dalle [redacted] alle 23, si potranno fare acquisti negli esercizi [redacted] corso Nizza compresi, [redacted] lo scorso venerdì, tra piazza Europa e piazza d'Armi, ai quali si aggiungeranno alcuni negozi [redacted] tra corso Dante e piazza Europa e di cor[redacted] Giolitti.

Spiega Alberto Rovera, negoziante di [redacted] Giolitti: «I pareri sono discordi, alcuni vogliono aprire il giovedì sera, [redacted] deciso inizialmente, altri preferirebbero collegarsi agli esercizi di Cuneo Nuova, il venerdì». Un chiarimento si attende dalla riunione di mercoledì 24, indetta da Luigi Iscardi, presidente del comitato [redacted] corso Nizza e presidente dei Commercianti.

Intanto per stasera, il comitato «Cuneo Nuova 82» propone: i «Cuuugi clowns» con i loro show itineranti; una sfilata in costumi dell'800 realizzati da Irene Gandino, mentre l'enoteca Severino Castellino offrirà degustazioni di chardonnay. All'angolo tra corso Santarosa [redacted] corso Nizza, esporranno le pittrici Salvadori [redacted] Gonella. «Piatto forte», in piazza Lanteri, di fronte alla chiesa del «Cuore Immacolato» (ore 21,15, ingresso libero), il recital «Femme fatale», con Pascale Charreton e il [redacted] gruppo, che rientra nella rassegna «Cuneo sotto le stelle».

Desirée Salvi Lubatti, presidente del Comitato «Cuneo Nuova 82», commenta: «Riteniamo che i comitati di corso Nizza e [redacted] corso Giolitti dimostrino una notevole dose [redacted] opportunismo, perché si aggregano ad un calendario [redacted] iniziative che abbiamo preparate da tempo e con grande sforzo organizzativo. Per promuovere l'immagine turistica della città sarebbe più proficuo che ogni zona aprisse i negozi in serate diverse».

Il presidente dell'Associazione Commercianti [redacted] Fossano Federico De Giorgis e la cantante francese Pascale Charreton

A Fossano, intanto prosegue [redacted] successo «Shopping di sera» l'iniziativa avviata oltre due mesi fa dai «Giovani imprenditori». Stasera, dalle 21, musica e murales [redacted] centro. In vari punti dei via Roma gruppi musicali intratterranno i fossa[redacted] che hanno preso l'abitudi[redacted] di uscire il venerdì sera a fa[redacted] compere o anche solo a guardare le vetrine. Intanto due ar[redacted] torinesi, Swsch e Zoe, dipingeranno enormi murales con bombolette spray, [redacted] pannelli di legno e carta. L'iniziativa ricorda quella di alcune settimane fa con i bambini invitati a «colorare via Roma». «Quella inziativa ha avuto molto suc[redacted] - dice Federico de Giorgis, presidente dell'Associazione Commercianti, a cui fanno riferimento i "Giovani Imprenditori" -; i fossanesi hanno risposto [redacted] entusiasmo: il tentativo [redacted] vivacizzare la città sta dando buoni risultati». La rassegna «Shopping [redacted] sera» si conclude stasera, ma i «Giovani Imprenditori» hanno in serbo iniziative anche ad agosto. [r. s.]

SOFTWARE HOUSE con sede a [redacted]
[redacted]
ASSISTENTE APPLICATIVO (Rif. A)
- [redacted] 23/35 anni
- esperienza almeno biennale maturata [redacted] posizione analoga
- disponibilità [redacted] frequenti trasferte
- costituiscono titolo preferenziale [redacted] possesso del diploma in Ragioneria e [redacted] conoscenza del settore turistico

[redacted] (Rif. B)
- diploma con indirizzo informatico
- militesente o militeassolto
- disponibilità a frequenti trasferte.

Inviare curriculum a:
Publikompass 604 - 10100 Torino

Matrix ESSENTIALS
[redacted] CENTER, distributore esclusivo [redacted] Matrix Essentials azienda leader nel campo [redacted] cosmesi tricologica professionale, nell'ambito del potenziamento della propria rete di vendita ricerca:
AGENTI
per le seguenti [redacted]
PROVINCIA DI [redacted] - CUNEO [redacted] PROVINCIA
Si richiede: età compresa tra i 21 e 40 anni, iscrizione Ruolo Agenti Camera di Commercio; [redacted]to proprio.
Si offre: [redacted] formazione; portafoglio clienti acquisiti; anticipo provvig[redacted]le; premi ed incentivi
Presentarsi c/o: HOTEL SAVONA, via Roma 1 - ALBA (CN) - Tel. 0173 - [redacted] GIORNO 22/07/96 dalle ore 9,00 alle ore 13,00.

COMUNICATO AI LETTORI

La Stampa ricorda ai suoi lettori che, fuori da Piemonte, Liguria e Valle d'Aosta

IL SABATO LA STAMPA E' IN VENDITA OBBLIGATORIAMENTE INSIEME A SPECCHIO AL PREZZO COMPLESSIVO DI 2.500 LIRE

Negli altri giorni della settimana l'abbinamento è facoltativo, perciò è possibile acquistare LA STAMPA da sola al consueto prezzo di 1.500 lire, oppure SPECCHIO + LA STAMPA [redacted] 2.500 lire

Un successo l'acqua commercializzata grazie [redacted] un'iniziativa del sindaco Angelo Giverso e alla concessione del Comune

Ogni ora 23 mila bottiglie da «Sant'Anna di Vinadio»

Conquistati i clienti dei supermercati di Piemonte, Liguria, Lombardia e Sardegna

VINADIO. Da meno di un mese l'acqua purissima che sgorga venti litri [redacted] secondo dalla [redacted]gente Migliorero, [redacted] 1500 metri di quota, viene imbottigliata nello stabilimento di Roviera e già migliaia di bottiglie ogni giorno prendono la via dei supermarket, ma anche dei negozi tradizionali, di Piemonte, Liguria, Lombardia, Sardegna. E' un successo commerciale insperato e strepitoso, considerato il poco tempo trascorso e la concorrenza che c'è nel [redacted]. Merito del nome «Sant'Anna [redacted] Vinadio» [redacted] dal fatto che la sorgente sorge ad [redacted] quota che ne garantisce la purezza? «Direi che il risultato positivo -commenta Angelo Giverso, 48 anni, sindaco di Vinadio- è frutto [redacted] tanti fattori, compreso il nostro comune che ha collaborato perché l'acqua sorgiva fosse apprezzata [redacted] Italia promozionando il paese e offrendo lavoro ai giovani».

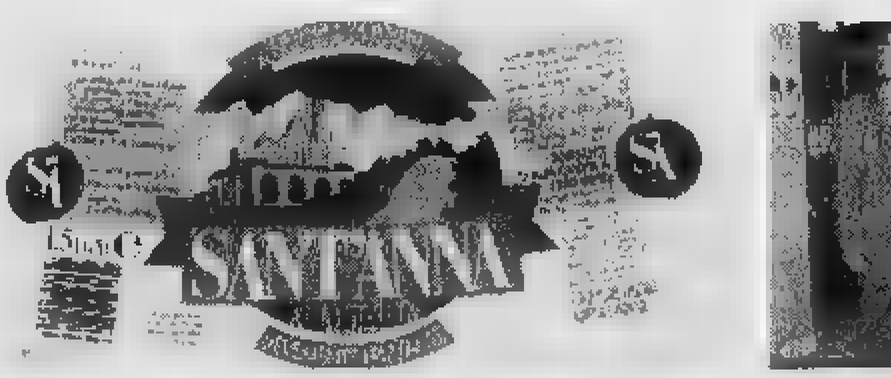

L'etichetta dell'acqua minerale e, nella foto, (da sinistra) il sindaco di Vinadio Angelo Giverso e il direttore dello stabilimento Fortunato Emilitri

L'iniziativa che il sindaco Giverso ha portato avanti nasce nel 1990 da un gruppo di imprenditori ai quali l'amministrazione comunale ha fatto pressappoco questa proposta: «Abbiamo molte sorgenti conosciute per la bontà dell'acqua; formate una società e noi ci impegniamo [redacted] collaborare nell'i[redacted] burocratico». Sei anni dopo, e centinaia [redacted] riunioni, l'acqua «Sant'Anna di Vinadio» esce dallo stabilimento della frazio[redacted] Roviera dotato delle più moderne attrezzature al ritmo [redacted] 23 mila bottiglie all'ora.

Continua il sindaco Giverso: «Abbiamo firmato una convenzione di vent'anni con la società, rinnovabile, [redacted] un compenso annuo indicizzato di 80 milioni. Il comune rimane titolare della concessione mineraria e dell'autorizzazione sanita[redacted] all'imbottigliamento. Abbiamo ottenuto anche l'assunzione [redacted] 17 giovani del paese [redacted] contiamo che aumentino. Lo stabilimento [redacted] una superficie coperta di 4 mila mq e altri 16 mila per servizi. Ma la società per un ampliamento ha già acquistato altri 20 mila mq. Si pensa [redacted] utilizzare una nuova sorgente, quella di Rio Freddo. Resta garantito il rifornimento di tutte le frazioni di Vinadio».

Dice Fortunato Emilitri, direttore dello stabilimento: «L'acqua Sant'Anna ha valori straordinari di leggerezza, che significa digeribilità e proprietà diuretiche, ottima per l'alimentazione dei neonati come per le diete degli anziani».

Gianni De Matteis

La festa della Madonna del Carmine

Balconi in fiore a Cossano Belbo

Per i cossanesi comincia una serie di giornate ricche di appuntamenti

COSSANO BELBO. Sulla destra del torrente da cui prende il nome sorge il paese di 1200 abitanti che spicca per le attività economiche in campo cooperativistico che ne fanno uno dei centri più vivaci della valle. Come vuole la tradizione Cossano Belbo propone anche quest'anno i festeggiamenti patronali della Madonna del Carmine: una delle tante sagre che sono occasione per presentare il paese, farlo conoscere e creare momenti di divertimento per tutti.

S'inizia oggi con l'avvio del concorso «Balconi in fiore», un'iniziativa che vuole stimolare i cossonesi a rendere il paese più bello e accogliente: i migliori allestimenti saranno premiati. Un'iniziativa che si riallaccia a «Roero in fiore» della primavera scorsa nella Sinistra Tanaro albese. Sarà l'apertura del luna-park, alle 21, a dare il via alle manifestazioni che proseguiranno sabato con la festa di leva del 1978 con la discoteca mobile «Ghibli».

Domenica pomeriggio, gli appassionati di bocce potranno cimentarsi in gare alla baraonda valide per il «Trofeo Giovanni Sandri»: sono in palio premi in oro. Alla sera, spettacolo di varietà «Canzoni in piazza», animato dal comico Claudio Perosino. Lunedì i festeggiamenti proseguiranno con la fiera della Madonna del Carmine con l'esposizione di macchine agricole e attrezzature d'epoca, a partire dalle 9,30. Quindi, a mezzogiorno, pranzo dell'amicizia in piazza, aperto a tutti; in serata la Compagnia teatrale di Sinio diretta da Oscar Barile presenterà lo spettacolo «Viva la sposa» (ore 21).

La sagra continuerà martedì pomeriggio con giochi per i bambini in piazza (ore 15,30); in serata gli ingredienti della festa saranno un grandioso spettacolo pirotecnico, ballo liscio con l'orchestra «L'Equipe dell'allegria» per finire con l'elezione di Miss Cossano Belbo '96, la «reginetta» che per un anno avrà il compito di rappresentare la bellezza del paese.

La festa patronale è gestita dall'Associazione «Cossano in piazza» del quale è presidente Dario Barbero. Si tratta di un gruppo di giovani che ha anche in gestione gli impianti sportivi (campo da calcio, tennis, pattinaggio e salone polivalente) in piazza Calleri dove si svolgono le manifestazioni.

Non lascia mancare l'appoggio l'Amministrazione comunale. L'assessore Mauro Noé, che collabora alle iniziative, commenta: «La festa si richiama alle tradizioni del nostro paese. Nel programma sono state inserite alcune novità: lunedì, per esempio, oltre alla tradizionale parata di trattori d'epoca, ci sarà anche una bancarella dove verranno venduti diversi prodotti artigianali realizzati dagli alunni di Cossano a Estate ragazzi '96».

Oltre a questa iniziativa, per i ragazzi, su interessamento dell'assessore Giuseppina Marino, insegnante in pensione, è stata potenziata la biblioteca, si sono organizzati incontri culturali, si è istituito «Informagiovani».

Al di là dei festeggiamenti, Cossano ha tanti motivi di richiamo che giustificano una visita. Fra i prodotti di cui il paese della Valle Belbo va orgoglioso, ci sono i vini, soprattutto moscato, dolcetto prodotti da aziende che esportano in tutto il mondo (come Sant' Orsola e Tosa) e dalla cantina cooperativa «Terrenostre» che raggruppa i produttori locali. La cooperativa ha il marchio del «furmentin», vino raro e tipico prodotto con uve coltivate esclusivamente in questo Comune e in quello di Rocchetta Belbo.

Vitigno un tempo quasi in via di estinzione, relegato ai margini dei vigneti, vinificato in buona parte dalle suore per farne il vino da messa, il furmentin ha avuto una grande rivalutazione negli ultimi anni. Fresco, fragrante, in armonia con l'evoluzione dei gusti, è oggi ricercato e apprezzato dai consumatori: ottimo come aperitivo, ma accompagna a qualsiasi piatto. Un tempo i grappoli venivano anche consumati come uva da tavola: era in uso fra gli agricoltori conservarne una quantità per l'inverno, appendendoli a adagiandoli su graticci.

Beppe Tosa, consigliere comunale e titolare di uno stabilimento per la produzione di macchine e attrezzature per l'industria, dice: «Cossano è un paese in sviluppo che può contare su aziende che danno lavoro complessivamente a non meno di duecento persone, oltre al moscato e ai prodotti agricoli che hanno un notevole peso sull'economia».

E' anche un paese ricco di storia e ha dato i natali ad alcuni personaggi di cui è molto vivo il ricordo. La piazza della chiesa, la principale, è dedicata a Giovanni Balbo (Pinin), medaglia d'oro alla Resistenza. Una figura molto cara ai cossanesi è quella di Giovanni Cerruti (morto nel 1970) fondatore della cantina cooperativa, già sindaco e leader del partito contadino che ebbe nella Valle Belbo un grande seguito popolare nel secondo Dopoguerra. Fu animatore di battaglie passate alla storia come «guerra del moscato», il Fondo di solidarietà nazionale anti grandine. [g. f.]

COSSANO BELBO 1996

"COSSANO IN PIAZZA"
organizza la Festa Patronale
"MADONNA DEL CARMINE"

Venerdì 19 luglio
Ore 21
Apertura Luna park e del concorso **Balconi in fiori**

Sabato 20 luglio
Ore 21,30
FESTA DI LEVA
con la Discoteca mobile GHIBLI

Domenica 21 luglio
Ore 14
GARA A BOCCE ALLA BARAONDA
Trofeo "Sandri Giovanni" con ricchi premi
Ore 21,30
CANZONI IN PIAZZA spettacolo e varietà
Ospite della serata il comico astigiano *Claudio Perosino*

Lunedì 22 luglio
Ore 9,30
FIERA Madonna del Carmine
Macchine agricole e attrezzature d'epoca
Ore 12,30
PRANZO IN PIAZZA
Ore 21
La compagnia teatrale di Sinio d'Alba presenta
"VIVA LA SPOSA"
Regia di Oscar Barile

Martedì 23 luglio
Ore 15,30
PER I BIMBI IN PIAZZA
Ore
MAGICA SERATA PIROTECNICA
SERATA DI BALLO LISCIO
l'orchestra "L'Equipe dell'Allegria"
Elezione "MISS COSSANO BELBO 1996"

Durante i festeggiamenti funzionerà un ricchissimo
BANCO DI BENEFICENZA

PANETTERIA - PASTICCERIA
CAPELLO A.
Golosità, Amaretti Morbidi, Torte di Nocciole
COSSANO

TOSA s.r.l.
Macchine per imballaggi ed enologia
Loc. S. Bovo COSSANO

IL JOLLY di Vogliotti Maura
LISTE NOZZE
Ferramenta - Articoli da giardino
COSSANO BELBO

CANTINA
DOLCETTO & MOSCATO
Specialità Furmentin
COSSANO BELBO

PANETTERIA - PASTICCERIA
CARDINO
Specialità "Amaretti Carla"
COSSANO BELBO

All Secures - Gruppo U.A.P.
ASSICURAZIONI
Stefano - Corvelli
Cossano - Cortemilia
Se siamo i primi in Europa un motivo ci deve essere!

COOP.
CARNI VALLEBELBO
CARNI COALVI
SALUMI di produzione propria
Loc. S. Bovo COSSANO B.

NON SOLO FIORI
di Nadia Borello
COSSANO BELBO

VOGLIOTTI Alimentari
SELF SERVICE
Qualità - convenienza - cortesia
COSSANO BELBO

AZIENDA AGRITURISTICA
S. BOVO
di Chirlotti Telesio e Aldo
COSSANO BELBO
Tel. 0141/88328
Cucina tipica langarola - E' gradita la prenotazione

UFFICIO TECNICO
Ivaldi geom. Marco
Piazza Balbo
COSSANO BELBO
Tel. 0141 88.500

VINI
S. ORSOLA
Fratelli MARTINI SECONDO LUIGI
COSSANO BELBO

Mulino a pietra biologico delle Langhe
MARINO

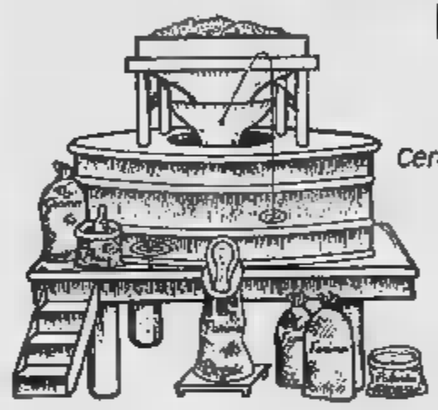

Farro - Segala - Grano - Saraceno
Grano duro e Mais (Ottofile)
Cereali macinati a pietra (naturale Francese) e farine biologiche certificate
Reg. CEE n.
Marchio Qualità Langhe
Ordine Cavalieri San Bovo in Langa
PREMIO ARTIGIANO RADIOSO
CLUB PAPILLON
Via Caduti per la Patria, 25 - COSSANO BELBO
Tel. 0141/88.129

QUALITA' ALL'ALTEZZA DI OGNI SITUAZIONE

è una realizzazione...

PK Alba

PUBLIALBA
Agente Publikompass spa
ALBA
C.so M. Coppino 9
Tel. 0173 442.110
(2 linee r.a.)
Fax 0173 442.130

Filiale:
Via Verdi 7
Tel. 0172 431.003

PASTICCERIA PANIFICIO CAPELLO A.
- AMARETTI MORBIDI - TORTE DI NOCCIOLA
COSSANO - 0141 88.155

TERRENOSTRE
CANTINA DOLCETTO e MOSCATO

VINI TIPICI E D.O.C.

Produzione esclusiva:
FURMENTIN
VENDITA DIRETTA

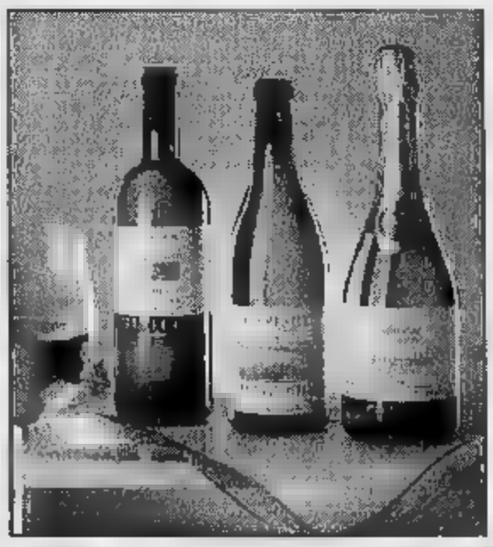

COSSANO BELBO (CN)
Località S. Martino
Tel. 0141 88.137 - Fax 0141 88509

L'area diventerà giardino pubblico e box sotterraneo

I clown del circo sfrattati da piazza Giolitti a Bra

BRA. Per vedere all'opera clown, trapezisti e domatori bisognerà probabilmente spostarsi in periferia, imboccando la bretella che collegherà il centro alla tangenziale Ovest. In un'area tra strada Falchetto e viale Costituzione, la variante al piano regolatore che il Consiglio comunale discuterà a settembre prevede la costruzione di una nuova piazza per le carovane e i tendoni dei circhi, «sfrattati» da piazza Giolitti.

Auspicato da sempre dagli abitanti del quartiere, l'allontanamento del circo dall'ex Foro boario è diventato una necessità da quando il Comune ha deciso di dare a piazza Giolitti un «look» diverso: metà giardino pubblico e metà parcheggio, anche sotterraneo. I lavori sono incompatibili con la presenza dei circhi - sia pur limitata a poche settimane all'anno -: a questo ha richiesto l'individuazione di un'altra area.

La bozza di piano regolatore suggerisce di destinare allo scopo un luogo lontano dalle case e nello stesso tempo non troppo fuori mano: un compromesso fra esigenze delle compagnie ambulanti e diritto alla quiete dei residenti che ha buone «chance» di essere accolto.

Più problematica l'ipotesi di trasferire in periferia anche i baracconi che affollano piazza XX Settembre a Pasqua: intralciano la viabilità e disturbano il riposo dei vicini, ma fanno parte della tradizione e richiamano nel centro storico un movimento vitale per il commercio.

L'allontanamento dei tendoni dall'ex Foro boario era auspicato dagli abitanti

Nessun rimpianto, invece, per i circhi in piazza Giolitti, dove gli abitanti del quartiere, gli esercenti e i pensionati che usano quotidianamente il grande spazio come «centro d'incontro» all'aperto (e come campo da bocce) reclamano da tempo una manutenzione un po' più accurata dell'ex Foro boario. Ma, per l'appunto, si accontenterebbero di una pulizia straordinaria, di una nuova pavimentazione, dei servizi igienici, e considerano i lavori in progetto troppo «grandiosi» per i loro gusti: «Va bene l'area verde, ma perché spendere tanti soldi per un parcheggio interrato? Di posti per le auto ce ne sono già. Basterebbe rifare il fondo, curare gli alberi, sistemare le panchine, aggiungere qualche cestino portarifiuti. E "spacchettare" il wc autopulente acquistato dalla Shell, che giace da un paio d'anni, inutilizzato, su un angolo della piazza».

Grazia Novellini

Negli ultimi mesi nell'Albese si sono verificati quattro incidenti gravi

«Troppi morti sui trattori»

C'è allarme al servizio d'igiene e sicurezza dell'Usl. Nasce un codice di antinfortunistica per gli agricoltori. Come evitare il ribaltamento, attenzione alla pericolosità del terreno

ALBA. Negli ultimi due mesi nell'Albese si sono verificati quattro incidenti agricoli mortali a causa del ribaltamento di trattori cingolati; altre persone sono rimaste ferite. Una situazione preoccupante che ha indotto il servizio d'Igiene e sicurezza del lavoro dell'Usl 18 Alba-Bra a intervenire dalle Associazioni agricole per richiamare a una maggiore attenzione e fornire informazioni utili ad arginare il fenomeno.

All'Usl hanno notato che gli incidenti presentano un'impressionante analogia nella dinamica: il rovesciamento del cingolato, la morte per schiacciamento dell'autista e, quasi sempre, l'assenza dei sistemi di protezione sulla macchina.

Il medico responsabile del servizio d'Igiene, Francesco Morabito, afferma: «Oltre ai casi mortali che sono i più drammatici, veniamo molto spesso a con infortuni gravi invalidità. E' necessario far la cultura della sicurezza nell'agricoltura».

Gli operatori del servizio prevenzione e sicurezza degli ambienti di lavoro dell'Usl, frequentemente chiamati per stabilire le degli infortuni, hanno così stilato una di suggerimenti per fornire agli agricoltori e sul comportamento da tenere quando sono alla guida dei trattori. Sono stati inviati alla Coldiretti, all'Unione agricoltori e alla Confederazione italiana agricoltori.

Il medico responsabile del servizio d'igiene Francesco Morabito ha preparato una serie di norme da lavorando nei campi

Fra i principali accorgimenti da adottare, l'utilizzo dei dispositivi anti-ribaltamento (consistenti in telai di protezione davanti al guidatore che si possono alzare e abbassare) e la cabine protettive.

La pericolosità del terreno dove si opera va valutata preventivamente: dev'essere ricercata la presenza di fossi, buche, tronchi d'albero, pietre che possono favorire lo sbilanciamento della trattrice. Un utile suggerimento è quello di eseguire le lavorazioni prima che il manto erboso abbia raggiunto un'altezza tale da impedire all'operatore la visione di ostacoli o di pericolosi avvallamenti.

Inoltre, valutare la stabilità del mezzo in rapporto al carico da trainare (botti, rimorchi). E' bene non accedere il cingolato in luoghi eccessivamente ripidi ed è consigliabile seguire le linee di pendenza del terreno. Infine, occorre una manutenzione periodica.

«Tutti coloro che usano questi mezzi dovrebbero sapere che è sufficiente un minimo sbilanciamento per causare ribaltamenti e che l'uso dei dispositivi di sicurezza in molti casi evita il capovolgimento delle trattrici» dicono al servizio d'Igiene.

Aggiungono che il dispositivo di sicurezza non è solo consigliabile, ma obbligatorio nei casi dell'utilizzo da parte di lavoratori dipendenti, soci di società e su tutte le trattrici che espongono il marchio della Comunità europea.

Giuseppina Fiori

Il reparto dell'ospedale San Lazzaro di Alba da qualche giorno ha un aspetto più accogliente e gioioso

Angeli, sirene e piccoli animali a Pediatria

Il merito è degli allievi del liceo artistico «Ego Bianchi» che hanno tappezzato i corridoi di pannelli di legno dipinti con colori vivaci e lavabili. Grandi figure della giungla abbinate alle lettere dell'alfabeto. Rallegrato l'ambiente anche per i neonati del nido

ALBA. Il reparto pediatria dell'ospedale San Lazzaro da alcuni giorni ha un aspetto più accogliente e gioioso. Il corridoio è stato tappezzato con grandi figure di animali abbinate alle lettere dell'alfabeto; il nido dei neonati è stato rallegrato da immagini di angeli, nuvole, uccelli, pesci, sirene e alberi. La giungla con gli animali ricopre le pareti della sala giochi; disegni ispirati al mondo dell'infanzia si possono ammirare anche nei locali del «Day Hospital».

Tutto è stato reso possibile grazie all'impegno degli studenti delle ultime classi del Liceo artistico «Ego Bianchi» che hanno svolto il lavoro come attività didattica nel laboratorio della scuola, sotto la guida degli insegnanti di ornato, figura e disegno. I pannelli di legno dipinti con colori vivaci e lavabili.

All'inaugurazione sono intervenuti, oltre al preside dell'Artistico, Giancarlo Canonico, esponenti della commissione dell'esame di maturità nonché Giacomo Oddero, in rappresentanza della Fondazione della Banca regionale europea di Cuneo che ha contribuito alla realizzazione.

Il primario di pediatria, Sebastiano Cocuzza, commenta: «L'iniziativa si colloca nel tentativo di umanizzare la degenza in ospedale, tanto più necessaria quando si tratta di bambini per i quali spesso il ricovero rappresenta un "shock", un impatto molto duro. Le immagini servono a richiamare l'attenzione dei bambini e a distrarli».

A proporre l'idea era stata la caposala, Paola Pozzi, che dice: «E' scaturita dalla volontà di fare qualcosa di utile per i piccoli pazienti del reparto. Per "umanizzare" l'ospedale qualcosa è già stato fatto, ma molto vorremmo ancora fare».

Al momento del ricovero, ad esempio, a ogni bambino viene consegnata una lavagnetta sulla quale può scrivere il suo nome, arricchirlo con un disegno. Saranno gli infermieri a dargli un simpatico soprannome.

La caposala dice che è già stato avanzato un altro progetto: si vuole aprire il reparto a volontari esterni disponibili a trascorrere qualche ora con i bambini per intrattenerli con favole, teatrini, giochi.

Il reparto pediatria dispone di sedici posti letto e di un nido che accoglie circa 800 neonati all'anno. **[g. f.]**

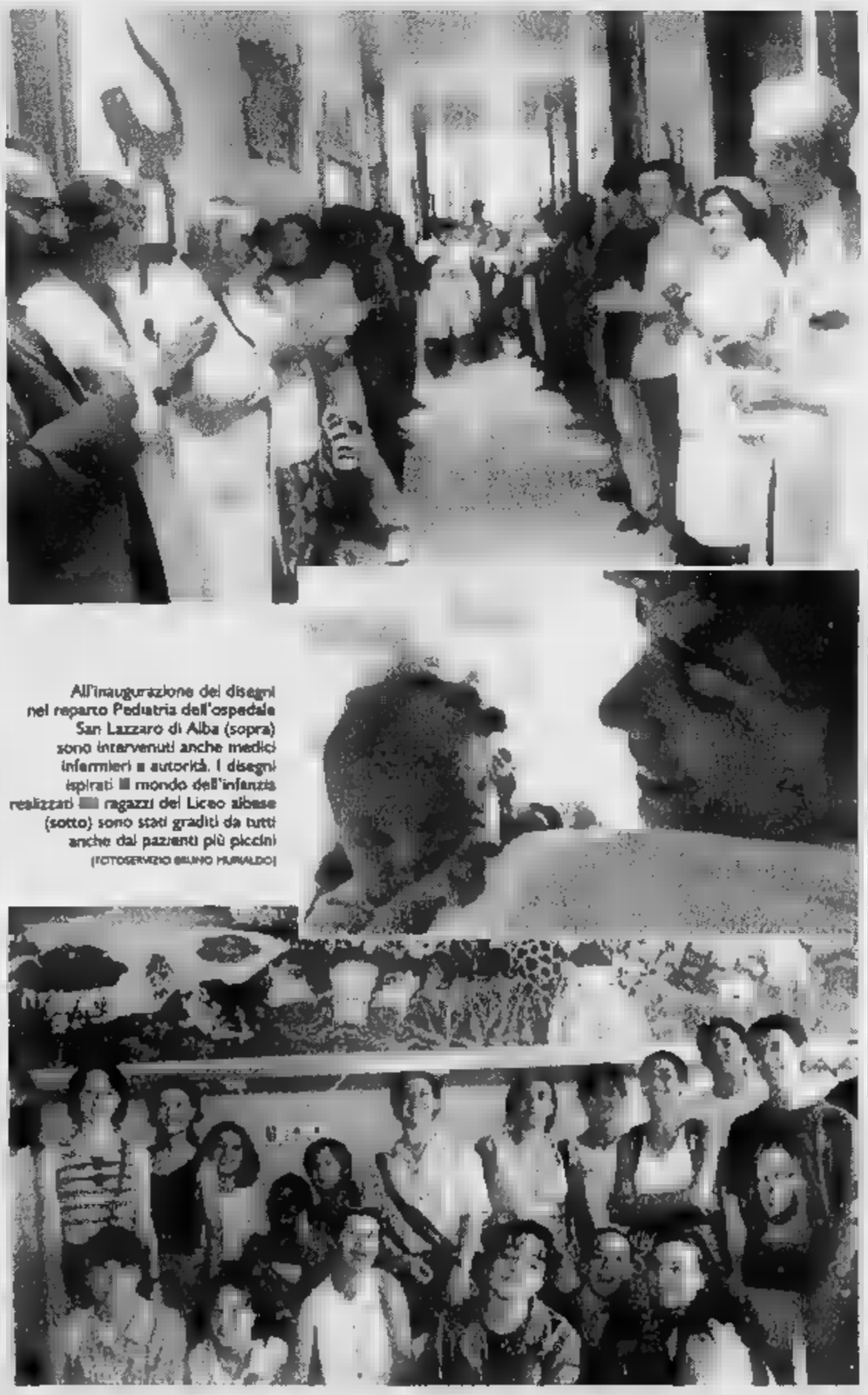

All'inaugurazione dei disegni nel reparto Pediatria dell'ospedale San Lazzaro di Alba (sopra) sono intervenuti anche medici infermieri e autorità. I disegni ispirati al mondo dell'infanzia realizzati dai ragazzi del Liceo albese (sotto) sono stati graditi da tutti anche dai pazienti più piccini
(FOTOSERVIZIO BRUNO MURIALDO)

IN BREVE

ALBA

Emetteva assegni scoperti «Patteggia» la pena

Il pretore ha applicato a Ornella Costamagna, 30 anni, di Vaccheria, la pena patteggiata di mesi di reclusione (sostituiti col pagamento di milione e di lire) e 200 mila di multa. Era accusata di emesso, nel '91, un assegno senza copertura. **[g. f.]**

Formaggi da gustare con Brunello di Montalcino

Stasera alle 21 all'Enoteca regionale, degustazione dei formaggi «Castelmagno», «Vallone dell'Arma» e «Fiore sardo» abbinati al vino Brunello di Montalcino. Costo della serata mila lire. **[g. d. m.]**

ALBA

Folklore slovacco in piazza del Duomo

Il gruppo folkloristico Banskà Bystrica, la città gemella di Alba della Repubblica Slovacca, giunge oggi in città: domani terrà spettacolo in piazza del Duomo (ore 21). **[g. f.]**

VICINATO BELBO

Oggi pomeriggio i funerali dell'ex assessore comunale

Si svolgono oggi alle 16,30 in parrocchia i funerali di Giovanni Sandri morto a 67 anni. Oltre a stato consigliere comunale e assessore per circa vent'anni fondò un'impresa edile per costruzione strade e infrastrutture. **[r. s.]**

ARGUELLO

Alla «Cà del cucu» presenta volume

Stasera alle 21 alla «Cà del cucu» presenta il libro «Arguello, quattro case e lunga storia», realizzato dallo stesso Circolo culturale, in collaborazione con il Comune. **[g. c.]**

BRA

sede per il Centro aiuto alla

Il Centro di aiuto alla vita ha una nuova in Vittorio Emanuele 281, di fianco all'asilo di Sant'Antonino. **[g. n.]**

NOTIZIE dalle AZIENDE

Servizio informativo gratuito su Cuneo e provincia

INFO Line

INFO-LINE è diventato un vero e proprio punto di riferimento, facilmente e gratuitamente accessibile a tutti mediante l'utilizzo di un numero verde 167-014 196 (chiamata a carico del destinatario), a cui rivolgersi per ottenere tutte le informazioni inerenti i principali avvenimenti di tutta la provincia, siano essi culturali e mondani. Ristoranti, trattorie e pizzerie, di cui vengono segnalati non solo indirizzi, numeri telefonici, orari e prezzi, ma anche piatti tipici, serate particolari ed eventuali iniziative speciali; accanto ad essi trovano spazio discoteche e sale da ballo, birrerie e pub, gelaterie, attività sportive, altri avvenimenti della provincia (mostre, sagre, fiere, concerti...) hanno un loro spazio a disposizione; non dimenticheranno inoltre spettacoli cinematografici e teatrali. Trovare un ristorante specialità tipiche regionali (cucina sarda, romana, piemontese, ecc...) e internazionali (cucina greca; messicana, spagnola...) oppure con caratteristiche quali: dehors, con condizionata, a lume di candela con musica, o saper già quali carte di credito utilizzare, non è un problema, basta telefonare a INFO-LINE VERDE 167-014 196 (chiamata totalmente gratuita anche dal cellulare). Le centraliniste di INFO-LINE sono a disposizione del pubblico tutti i giorni dalle alle 23, il sabato e festivi dalle alle 24 (365 giorni all'anno). Si invitano inoltre tutti i Proprietari di locali che si identificano nelle categorie di sopra a rivolgersi al GRUPPO TI.DI. di Saluzzo (0337-226184), esclusivista per Cuneo e Provincia del Servizio Informativo INFO-LINE, per inserire al più presto il proprio locale nel Circuito Informativo.

NOTIZIE dalle AZIENDE

Restauro e corsi d'arte estivi all'Accademia di Belle Arti di Cuneo

All'interno dei corsi, a livello universitario e legalmente riconosciuti, dell'Accademia di Belle Arti di Cuneo, dal prossimo anno accademico verrà ulteriormente ampliato il restauro, particolarmente indirizzato verso tele ed affreschi. Aumenteranno anche le ore dedicate allo specifico laboratorio per chi sceglierà questa specializzazione. Si potrà, quindi, anche in provincia di Cuneo avere un punto di riferimento per la formazione di professionisti nel settore.

L'Accademia di Cuneo in vista della riforma e del passaggio sotto il Ministero dell'università sta già operando con indirizzi e specializzazioni a struttura dipartimentale: arti visive - grafica - mass-media - beni culturali - - da quest'anno i corsi estivi liberi di disegno, pittura, nudo, fotografia, computergrafica, aperti a tutti coloro che, anche non dotati di un di studio specifico, vogliono in questo periodo coltivare la loro passione per le diverse forme artistiche proposte.

I corsi tenuti da docenti dell'accademia e si svolgono nei mesi di luglio-agosto-settembre in orari adatti anche per chi lavora.

Per ogni informazione rivolgersi alla segreteria dell'Accademia in via Savigliano 8/B - Cuneo - Tel. 0171/695753.

LUNEDÌ tuttosoldi
MERCOLEDÌ tuttoscienze
GIOVEDÌ tuttolibri
I supplementi de LA STAMPA
Una settimana ricca di tutto.

Pat Cleveland a Vintebbio

La top model americana ospite di «Specchio delle mie brame»

NOVARA. Finale regionale per il concorso «Specchio delle mie brame», questa sera alla discoteca «Le Cave» di Vintebbio, a cavallo tra le province di Novara e Vercelli. Ospite speciale, nonché coreografo della manifestazione, sarà la top model americana Pat Cleveland, «musa» ispiratrice di Salvator Dalì.

La splendida indossatrice di New York, che vive col marito in una villa di Stresa, ancora oggi viene invitata a sfilare per le più prestigiose firme della moda. Stasera insegnerà tutti i segreti del mestiere alle giovani allieve, usando un passerella.

«"Specchio delle brame" è una manifestazione ideata da me e Giancarlo Magalli e presentata su Telemontecarlo nel '92 - spiega il regista tv, Maurizio Perrone -. Può contare sulle collaborazioni di Fiorucci, delle riviste Moda e King, dell'agenzia Eye for I e di Radio Capital. Il suo scopo è di offrire alle ragazze che ambiscono a questo tipo di professione, un'opportunità per essere inserite nei book delle più prestigiose case di moda. Alla finale nazionale di dicembre arriveranno quaranta concorrenti. Per tre di queste ci sarà un contratto di lavoro».

Ecco i nomi delle aspiranti indossatrici che sfileranno stanotte alle «Cave»: Giorgia Pistono, Elena Valentini, Simona Dini, Carmen Bocchietti e Nicoletta Maesano di Torino e poi Federica Capello (Al), Federica Varini (Cn), Simona Mainardi (Susa) e Giorgia Biancamano (Venaria). La serata sarà presentata da Beppe Convertino. «Più bello d'Italia» '94, Moda, musica, spettacolo e anche sport nella discoteca valsesiana: stasera e domenica si conclude il primo torneo «Disco Beach Volley».

Marco Piatti

Pat Cleveland, ispiratrice di Dalì

A Varallo

Tutti i successi di Riccardo Fogli

VARALLO. Riccardo Fogli è questa sera alle 21 sul palco di piazza Vittorio, per una delle serate nel contesto dell'«Alpàa», mostra mercato con aggiunta di spettacoli. Il concerto di Fogli ripercorre i successi in tanti anni attività del cantante che ha iniziato a metà degli Anni Settanta come solista dopo militanza con i Pooh. Non mancheranno gli hits da «Mondo» a «Malinconia», «In una notte così» a «Storie di tutti i giorni». Domani e domenica la festa dell'«Alpàa» varallese continuerà con gli show. Nel pomeriggio di domenica ci sarà una parata dixieland con Hopeless Jazz Band e Red Camelia Brass Band. Chiusura concerto degli Hopeless sempre in piazza Vittorio. **[g. bar.]**

Cocciante

Gran revival a St-Vincent

SAINT-VINCENT. E' la musica melodica italiana per eccellenza, la protagonista di domani sera nella cittadina termale. Il Palatenda fronte al municipio, allestito dal casinò di Saint-Vincent, ospita il concerto di Riccardo Cocciante. L'artista, autore di «classici» indimenticabili, sarà sul palco alle 21,30. Il biglietto d'ingresso costa 15 mila lire. Cocciante proporrà un lungo «panorama» sulla sua ricca discografia. Non mancheranno quindi i successi che hanno segnato la carriera del riccioluto cantautore, brani che hanno fatto cantare intere generazioni, da «Margherita» a «Bella senz'anima». Riccardo Cocciante è il terzo appuntamento, a Saint-Vincent, con i «big» della musica. E' stato preceduto da Luca Barbarossa ed Enrico Ruggeri, seguiranno Ron, Ornella Vanoni, Riccardo Fogli, Little Tony, Antonello Venditti, Eugenio Finardi, Amedeo Minghi, Albano e Romina. **[s. ser.]**

Riccardo Cocciante

L'appuntamento è in piazza

Asti Musica, attesa per l'arrivo di Cristiano De Andrè e Fossati

ASTI. Continua con successo la rassegna Asti Musica organizzata dal Comune: tra appuntamenti di rock metropolitano, jazz, gospel cresce l'attesa per il concerto di Cristiano De Andrè il 23 luglio e Ivano Fossati in programma il 25.

Stasera intanto tocca alla band astigiana «Sold Out», in piazza Cattedrale dalle 21,30: Fabio Bianco e Maurizio Ferrio (alla chitarra elettrica), Paolo Borio (basso), Davide Calabrese (batteria), Susy Amerio e Andrea Carelli (voci solista). Ingresso gratuito.

Domani gospel, con le voci soliste di tre americani e un sudafricano delle «Voices of glory». In piazza Cattedrale, ingresso 12 mila lire. Domenica atteso l'arrivo dei «Tenores di bitti» con il canto polivocale tipico del centro della Sardegna. Per Fossati il biglietto costa 25 mila lire. Informazioni ai numeri 0141/355.723, 557.667 e 399.476; fax 0141/399.496 e 557.667. **[m. t.]**

Il Ivano Fossati (nella foto) si terrà ad Asti il 25 luglio; quello di Cristiano De Andrè il 23

Lo scoiattolo dell'Occitania

Ecco il rock-folk dei Lou Seriol per la festa di Campomolino

CASTELMAGNO. Domani ora alle 21 sulla piazza di Campomolino, si svolge la tradizionale festa occitana per la dodicesima edizione di «San Jouan Muzicos», promossa dal Centro occitano di cultura «Detto Dalmastro» e dal Comune. Spiega il direttore del Centro, Silvio Einaudi: «E' un appuntamento musicale che ha consentito a tutti i gruppi occitani che in questi anni hanno fatto breccia anche fra i giovanissimi di esibirsi sulla nostra storica piazza della musica d'Oc».

«San Jouan Muzicos» di Castelmagno ha origini antichissime: un tempo era la festa che vedeva riuniti i montanari prima di salire alle malghe per i lavori di fienagione. Gli incontri erano interrotti con lo spopolamento e poi recuperati dal Centro occitano quale testimonianza della tradizione. Quest'anno tornano i «Lou Seriol» (lo scoiattolo), un gruppo di giovani nato nel '90 in Valle Stura. E' più recente la scelta di proporsi concerti autonomi e con pezzi d'ascolto classificabili come «rock-folk», ma sempre basati su musica occitana. Per settembre uscirà il primo «compact» dei «Lou Seriol» che s'intitolerà «Pogo d'Oc». Gli artisti che si esibiscono (il concerto è gratuito) sono Eduardo Degiovanni di Aisone (organetto semitun); Stefano Degiovanni, Aisone, (percussioni e voce); Adriano Rovere, Borgo San Dalmazzo (chitarra); Fabio Pirotti, Vernante, (batteria); Fabrizio Carletto, Vernante, (basso); Nives Orso, Gaiola, (flauto e voce); Giampiero Beltrando, Moiola, (cornamusa e flauto). **[g. d. m.]**

Lou Seriol è un complesso musicale di giovani nato nel 1990 in Valle Stura

Sulle punte

Il balletto parla russo

Balletto russo protagonista domani sera a Vignaledanza. Si esibisce alle 21,30 il balletto nazionale di Kiev che propone «Spartacus»: protagonisti Anna Kouchnereva e Andrei Vdovicenko. Sono tre atti e 10 scene. Il balletto classico Kiev insieme al Bolscioi di Mosca e al Kirov di San Pietroburgo è uno dei più prestigiosi del mondo. Ad Acqui in palcoscenico domenica alle 21,30 nella sede del Seminario minore: «I solisti russi in gala di balletto». esibiscono i primi ballerini dei teatri Stanislawskij, la Classique e dei balletti di Mosca Od che interpretano preziose coreografie ineguagliabile tecnica. **[a. ch.]**

Pianoforte

Il 1° concorso Lorenzo Perosi

TORTONA. C'è tempo fino al 31 luglio per iscriversi al 1° Concorso pianistico Nazionale Perosi, che si svolgerà a Tortona dal 2 al 7 settembre. L'articolazione in due sezioni (solisti quattro mani) e prevede l'esecuzione di brani di durata e qualità variabile a seconda delle categorie d'età. Le quote di iscrizione delle alle 100 mila lire e vanno inviate con domanda e certificato di nascita in carta semplice a Movimento Giovanile Cdu, via Bandello 39, (15057) Tortona (Alessandria). La giuria sarà composta da Umberto Battegazzore, Giuseppe Binasco, Attilio Martignoni, Adriana Azzaretti, Fausto Miotti.

NOVITÀ :
GLI SQUALI !

"Sharks!", un occasione unica. Osservare gli squali da vicino. Marineland vi offre un'esperienza straordinaria. I Re del mare a pochi metri da voi.

"Sharks!" è il più lungo tunnel sottomarino d'Europa, sul fondale di un acquario gigante di 1.800.000 litri di oceano ! "Sharks!", da oggi, partecipate alla nuova avventura di Marineland.

SPETTACOLI NOTTURNI DI ORCHE E DELFINI TUTTE LE SERE DAL 1° LUGLIO AL 31 AGOSTO.
2 RISTORANTI SONO A VOSTRA DISPOSIZIONE PRIMA DELLO SPETTACOLO.

Marineland
ANTIBES • FRANCIA
Aperto tutti i giorni dalle 10.

del ballo e della musica
LE CUPOLE
Cavallermaggiore
S.S. 20 - Tel. 0172/381.280
QUESTA SERA
MUSICA E
SPETTACOLO
SOTTO LE STELLE
A ... SBALLANDO
CON
DANIELE
COMBA

AIDA
DISCO
DIVINA
QUESTA SERA
OF DESIRE
UNDERGROUND PROGRESSIVE
DJ
DJ
TRASGRESSIVE ANIMATION
SABATO 27 LUGLIO
ROBERT MILES!!!
AIDA DISCO
S.S. 20 - CAVALLERMAGGIORE (CN)
INFO LINE (0172) 38.12.80

LUNEDÌ tuttosoldi
MERCOLEDÌ tuttoscienze
GIOVEDÌ tuttolibri
I supplementi de
LA STAMPA
Una settimana ricca di tutto.

DISCOTECA
CUBO
BORGO SAN DALMAZZO
Tel. 269.476
IL VENERDI'
PER QUESTA SERATA
UNA SITUAZIONE
PARTICOLARE
CON UN'ATMOSFERA
ELETTRIZZANTE
CREATA DALLA
BUONA MUSICA DI
ANDREA
CONELLA
ANGELA
Locale con aria condizionata

NIGHT CLUB
ONE WAY
FOSSANO
APERTO TUTTE LE SERE ESCLUSO
IL MARTEDI' dalle ore 22,30 alle 05,00

COMUNE DI CUNEO
ASSESSORATO ALL'URBANISTICA
VARIANTE DEL P.R.G. N. 7
relativa all'inserimento del tracciato viario Est-Ovest e collegamenti con la viabilità esistente
IL SINDACO
Premesso che con deliberazioni di Consiglio Comunale n. 122 del 25.07.1995 e n. 59 del 08.05.1996 è stata adottata la suddetta «Variante» n. 7 relativa all'inserimento del tracciato viario Est-Ovest e collegamenti con la viabilità esistente;
Vista gli articoli 15 e 17 della Legge Regionale 05.12.1977 n. 56 e successive modifiche ed integrazioni;
Vista la circolare del P.G.R. in data 18.07.1989 n. 16/URE;
NOTO
la «Variante» di cui trattasi è depositata «per notizia» presso la Segreteria Generale di questo Comune - Palazzo Municipale, via Roma n. 28 - in libera visione al pubblico, per la durata di trenta giorni consecutivi a decorrere dalla data del presente avviso, con il seguente orario: di al giovedì dalle ore 9 alle 12 e dalle ore 15 alle 17; venerdì e sabato ore 9 alle 12; domenica e festività infrasettimanali dalle ore 9 alle 11.
La presente pubblicazione non comporta la facoltà di presentare osservazioni e proposte.
Cuneo, 19 luglio 1996
Il SEGRETARIO GENERALE SUPPLENTE dr. Bernardo
Il SINDACO dr. Elio Rostagno

AVVISTATO UN NUOVO DISCO
LA STAMPA 1995
IN CD-ROM.
tutto
Compact
1678-02005

Melodie etniche e danze domani a Borgo San Dalmazzo

Festival del folklore

Gruppi cuneesi e provenzali sfileranno per le vie nei costumi tipici
Al mattino un convegno per parlare del «Turismo transfrontaliero»

BORGO SAN [redacted] Domani danze, sfilate [redacted] musica etnica trasformeranno [redacted] centro in un'isola felice dove le tradizioni delle vallate del Cuneese troveranno il loro proseguimento nella cultura tradizionale d'Oltralpe. Lo scenario del «1° Festival del folklore e della mu[redacted] etnica» ha il sapore di [redacted] volta, ricreato dagli abiti originali messi [redacted] disposizione d[redacted] coniugi Martini di Vignolo.

Aprirà la sfilata, alle 18, «La Capeline» di Mentone, nel tipico abito rosso [redacted] bianco, accompagnata dai Fifres et tambours di Breil-sur-Roya. Seguirà il gruppo «Entre deux Oc», tambourinaires della Provenza, «Traditions Nouvelles», di Nizza [redacted] infine i marziali soldati del gruppo «Fifres et tambours de Saint-Tropez» [redacted] le divise che risalgono alla metà del secolo scorso. Sul versante italiano saranno «I Balarin d'la Tourusela» di Vernante con «La Malinteisa» [redacted] Demonte con accompagnamento musicale della «Pernisola» a presentare le dan[redacted] tipiche delle nostre vallate.

Nella seconda parte «La Corou de Berra» [redacted] «Abourasqui» interpreteranno il repertorio classico di questa grande regione dalla comune identità. «La manifestazione - spiega il vice sindaco Francesco Cattò - sarà preceduta al mattino da un convegno internazionale sul 'Turismo transfrontaliero' per [redacted] Borgo in un contesto internazionale». [m. v.]

Il complesso «Abourasqui» proporrà melodie occitane (foto Gian studio, Boves)

[redacted] MONDOVI' [redacted]

Atmosfere cubane

Il «Melodrama Ensemble Mediterraneo» porterà stasera al festival musical-gastronomico di Cascina Zucco a Mondovì, i ritmi [redacted] le atmosfere cubane. Qui infatti il complesso ha registrato le musiche che accompagnano un film dedicato a Ernesto Che Guevara, medico-guerrigliero che sarà ricordato a l'Havana nei 30 anni della morte. La colonna sonora della pellicola, con [redacted] cui proiezione si aprirà, alle 21,45, la serata, è stata raccolta nel cd «Saudade Che» [redacted] sarà presentata dal vivo dal gruppo guidato da Mauro Sabbione, ex Matia Bazar, e da Mariacinzia Baudi. Informazioni e prenotazioni per la cena (ore 20,30) [redacted] base di piatti tipici, allo 0174/46287 [v. p.]

Ricco cartellone estivo alle Terme

Lurisia offre notti in musica

ROCCAFORTE MONDOVI'. Il Parco delle Terme di Lurisia si veste d'estate per catturare, con musica, sfilate e spettacoli i turisti che anche quest'anno sono arrivati in gran numero, e per farsi «scoprire» dai giovani del paese che - spiega Mauro Ravetto, titolare dell'hotel Radium - «sembra incredibile, ma non conoscono le terme».

L'esigenza di accontentare i gusti di un pubblico di diversa età si [redacted] concretizzato in un nutrito cartellone, messo a punto dal Comitato manifestazioni [redacted] l'Hotel Radium [redacted] la discoteca Rouge et Noir.

Stasera, per esempio, la notte sarà decisamente giovane: si potrà iniziare ascoltando (ore 21,30), nel Parco delle Terme, il concerto degli «Scandalo», uno dei gruppi monregalesi che [redacted] alternano al venerdì sera, per poi proseguire, [redacted] mezzanotte, nel pista estiva della discoteca, dove è atteso il dj Paolo Martini del «Paradiso» di Rimini, l'animazione [redacted] del TMT di Riccione. Domani [redacted] sarà curata dai modelli [redacted] modelle [redacted] Booking di Milano. Corollario di video-games, tattoo e body piercing.

Spiega Marcellino, del Rouge et Noir: «Tutte le serate alle Terme sono gratuite, l'unico appuntamento [redacted] pagamento sarà quello con Anna Oxa, [redacted] 12 agosto». Il calendario annuncia, domenica (ore 21) un concerto di pianoforte di Bruno Baudissone. [v. p.]

MOSTRE & ARTISTI

[redacted]

Espongono due «big»

Da domani la galleria Arte in Cornice ospita la mostra di Salvatore Fiume, promossa dal Co[redacted]. Fiume è un autorevole [redacted] riconosciuto in tutto il mondo, pittore formatosi all'Istituto d'arte di Urbino, vissuto a Milano, raffinato nelle sue personali ricerche. In contemporanea si inaugura anche la personale di Gerico, pittore [redacted]tratto dalla «nuova figurazione» che prende spunto dai rapporti tra uomo, macchina e mondo dei consumi. Le [redacted]gne terminano il 27 luglio. Orario: 10-12,30. 15,30-19,30.

S. [redacted]

Ceramiche e arazzi

Nella [redacted] natale di Cesare Pavese si espone l'opera di Carmelina Barbato fino al 28 luglio. Un'artista di ottima formazione, nata ad Isernia, ora residente ad Acqui Terme, dove ha anche insegnato educazione artistica. Disegno, pittura, ceramica, arazzi, collage sono i mezzi espressivi che riassumono [redacted] rigore ed essenzialità. Orario: sabato e domenica 10-12,15-19.

VILLAFALLETTO

Delicati acquarelli

Nadia Vezza, delicata acquarellista, espone dal 20 al 22 luglio nelle sale del Comune e a Mellana dal 27 al 29 luglio nel salone dell'oratorio e a Pontechianale.

BAROLO

Incisioni al castello

Il castello ospita l'«Opera incisa» di Walter Valentini fino al 1° settembre. Valentini si forma tra Roma e Milano, partecipa alla Biennale dell'incisione italiana contemporanea a Venezia nel 1955. Maestro affermato a livello internazionale, Valentini affronta, su materiali semplici, temi legati alla cultura dell'arte rinascimentale, rapporti tra lo spazio e la proporzione in architettura. L'organizzazione è del Comune, Enoteca Regionale, Pro Loco e galleria Peira di Bra. Orario: 10-12, 15-18,30, chiuso giovedì.

GARESSIO

Un'estemporanea

Si svolgerà domenica (ore 8 timbratura delle tele), la seconda estemporanea di pittura sul tema «Garessio: i borghi, l'acqua, la montagna, le tradizioni», curata dal Comune, Centro Studi e Apt. Informazioni allo 0171/81122.

Claudia Ferraresi

[redacted]ORNO E [redacted]

MUSICA

Dal funky al rock

Stasera al Bedford pub di Saluzzo gli «Out&Bass». Funk-jazz con i Doctor Sax al «Povero ragno» di Centallo, in frazione Chiusani. Al First Lady di Peveragno, alle 21,30, i «Nonsolorock». Il «Rouge et noir» di Pagno inaugura, alle 20, la festa della birra, nel dehor, [redacted] i «Sex Peer» [redacted] gli «Acustica». Al «Duck on the rock» di Gerbo di Fossano, i «Chilitonight». Nel Parco della Torre di Murazzano, [redacted] pub La Capannina, i «Nessundorma». Nel castello di Barge new age con Cardinale, More[redacted] e Bianciotto.

[redacted]

Balli occitani

Al bar Paradise, stasera (ore 21), danze occitane [redacted] Silvio Peron e Gabriele.

[redacted]

Nomadi e birra

Per la festa di San Luigi, la birreria Scacco Matto invita alla festa, da stasera [redacted] martedì. In piazza della Vittoria, alle 21, tutto Nomadi con i Sesto senso.

[redacted]

Gara di rock 'n roll

A «La lanterna» stasera (ore 22,30), competizione [redacted] rock 'n roll [redacted] boogie-boogie davanti a [redacted] giuria che premierà le prime tre coppie. Ingresso libero. Informazioni allo 0171/927688.

[redacted]

Balletti in cortile

Nel cortile dei Geometri e del Liceo stasera (ore 21,40), spettacolo di danza delle scuole «Punta Rosa» e «Spazio Danza».

[redacted]

Duo nel saloon

All'«Old river saloon» stasera (ore 21) suona [redacted] «Duo Filiberta»

[redacted]

Moda [redacted] note

Stasera, alle 21, al minigolf park, «Rimini by night», moda [redacted] musica [redacted] Ciao Radio.

[redacted]

In piazza Canonica

Sagra [redacted] per [redacted] la [redacted]

SAN BENEDETTO BELBO. Il paese ricorda da stasera [redacted] domenica il suo piatto tipico: i «friscieu», speciali frittelle che - spiegano alla Pro loco - [redacted] gustano in ogni occasione d'incontro e che, quando ancora erano in uso le veglie, [redacted] accompagnavano ai canti e ad un bicchiere di vino. Da due anni [redacted] nato così la «Sagra dei friscieu» che propone intorno al «piatto forte» saranno musica e birra.

Stasera, alle 20, si apriranno gli stand gastronomici, sulla piazza Emilio Canonica, appena inaugurata, seguiti dal rock dei monregalesi «Mosaika». Domani [redacted] si ballerà il liscio con «L'Armata Brancaleone», mentre la domenica sarà animata dalle 9, da un raduno degli alpini a cui farà seguito, alle 16, un incontro di corali langarole, [redacted]stribuzione di friscieu e liscio [redacted] l'orchestra «Luca Ottazzi». Gli stand [redacted] aperti alle 12 e alle 20. [v. p.]

ALBA [redacted]

Fondazione Ferrero

[redacted]

ALBA. Omaggio alle donne, al fascino femminile, al pugno di ferro nel guanto di velluto, stasera, alle 21, alla Fondazione Giovanni e Ottavia Ferrero, dove l'Associazione culturale «L'arte della musica» presenta il recital «Roccia di nuvola».

Un'attrice e scenografa, Elena Vecchi, un soprano, Sabrina Borlengo Sandri [redacted] una pianista Elena Bracco, unite nell'impegno in seno all'associazione [redacted] animatrici degli atelier [redacted] Centro di Riabilitazione Giovanni Ferrero, danno vita ad uno spettacolo multiforme «Roccia di nuvola», allestito con il sostegno del DIBI Center Ellebi, di Alba. Intorno al soggetto «donna», si levano le musiche di Debussy, Hupfeld e Chopin, mentre si materializza la passionale Carmen con altre figure femminili, dolci, romantiche [redacted] sensuali. Brani recitati [redacted] scenografie [redacted] tema, completano la performance. L'ingresso è libero. [v. p.]

STASERA AL CINEMA

CUNEO
Corso — Tel. 692.938 — Or.: 16/18/20/22 — Lire 7000 — CHIUSO PER FERIE
Fiamma — Tel. 693.554 — Or.: 20/22 — [redacted] fest. 16/18/19,50/22 — L. 7000 — CHIUSO PER FERIE
Nuovo [redacted] — Tel. 692.951 — Or.: 16/17,30/19/20,30/22 — Lire 7000 — CHIUSO PER FERIE
Monviso — Sala [redacted]. [redacted] 631.771 — Or. fer. [redacted] — [redacted] e festivi: 16/18/20/22 — Ingresso con tessera — OGGI RIPOSO
Don Bosco — CHIUSO PER FERIE

ALBA
Eden — Tel. 363.921 — CHIUSO PER FERIE
Moretta — CHIUSO PER FERIE

BARGE
Comunale — Tel. 346.901 — CHIUSO [redacted]

B. S. DALMAZZO
Moderno — Tel. 262 211 — CHIUSO PER [redacted]

BRA
Impero — Tel. 412.317. Or.: [redacted]2 — Festivi 16/18/20-22 — L. 7000 — CHIUSO PER FERIE
Vittoria — Tel. 412.771. Or.: 19,30/22 — Fest. 17/19,30/22 — L. 7000 — OGGI RIPOSO

[redacted]
Nuovo Lux — Tel. 944.231. Or.: gio. 21; sab. 20/22; fest. 20/22 — L. [redacted] — OGGI RIPOSO

CANALE
Nuovo — CHIUSO [redacted]

[redacted]
Ferrini — CHIUSO PER FERIE

[redacted]
Nuovo Lux — Tel. (0171) 211.726 — Ore 21,30 — Ingresso gratuito
Non tutti hanno [redacted] fortuna ...
di J. Jacques Zilbermann, con J. Balasko, [redacted] Benichou, J. F. Deroc (Fra. '95) — Amori, battaglie, militanza: la vita dei comunisti nella Francia degli Anni Cinquanta, segnati dal ritorno di De Gaulle. [redacted] V. 1h 35' **Commedia**

CHERASCO
Galateri — Tel. 488.324 — CHIUSO PER [redacted]

DRONERO
Iris — Tel. 916.392 — CHIUSO PER FERIE

[redacted]
Convitto Civico — Tel. 62.407 — Or.: 21,45 proiez. un — Lire 6000/10.000
L'esercito delle 12 scimmie
di T. Gilliam, con B. Willis, B. Pitt, M. Stowe (Usa [redacted]) — Anno 2035: un galeotto viene inviato indietro nel tempo [redacted] di cambiare il destino del pianeta, sterminato da una misteriosa epidemia. N. V. 2h 10' **Fantascienza**

GARESSIO
Excelsior — Or.: 21,15 — Lire 7000 — RIPOSO

LIMONE
[redacted] — Tel. 927.534 — L. 10.000
Il Presidente
di R. Reiner, con M. Douglas, A. Bening, M. Sheen (Usa '95) — Le astuzie del Presidente americano per dribblare servizi segreti e impegni e vivere una storia d'amore con un'[redacted] lessa ecologista N. V. 1h 45' **Commedia**

[redacted]
Bertola — Tel. 47.898 — L. 9000; rid. 7000 — SALA UNO: [redacted] RIPOSO — [redacted] DUE: OGGI RIPOSO

ORMEA
Ariston — Tel. 391.311 — Ore 21,15 — Lire 8000 — [redacted]

ROBILANTE
Roby — Or.: 21 feriali — sabato 20/22 — festivi 20/22 — L. 8000
Empire records
di A. Moyle, con L. Tyler, A. La Paglia, M. Caulfield (Usa [redacted]) — Sogni, grandi speranze e primi amori per gli adolescenti frequentatori abituali di un negozio di dischi. Tra i commessi, anche [illegible] ragazze. N. V. 1h 28' **Comm.**

SALUZZO
Civico — Tel. 42.755 — Or. 20/22 — Lire 8000/10.000 — CHIUSO PER FERIE
[redacted] — Tel. 42.800 — CHIUSO PER FERIE

[redacted]
Roburent — Or.: 20,30/22,30
Le affinità elettive
dei fratelli Taviani, con I. Huppert, J.-H. Anglade, F. Bentivoglio (It. '96) — L'Ottocento di Goethe reinventato nella campagna toscana: qui si [redacted] le «danze» sentimentali di quattro personaggi. N. V. [redacted] **Commedia**

SAVIGLIANO
Aurora — Tel. 712.967 — RIPOSO

[redacted] — [redacted]. 712.477 — Lire [redacted] — [redacted]

PRIME VISIONI A TORINO

ADUA 200 c. G. Cesare 67, tel. 856.521. **Il club [redacted] baby sitter.** Or.: 20,30; 22,30. Aria condiz.
ADUA 400 c. G. Cesare 67, tel. 856.521. **L'albero di Antonia.** V. M. 14. Or.: 20,30; 22,30.
ALFIERI p. Solferino 2, tel. 562 3800. Riposo.
[redacted] MULTISALA c. Vittorio Emanuele [redacted], tel. [redacted]. Sala 1. **[redacted] Jekyll & Miss Hyde.** Or.: 16,30; 18,30; 20,30; 22,30. Sala 2. **Angus.** Or.: 16,30; 18,30; 20,30; 22,30. Sala 3. **Schegge di paura.** [redacted]: 17,10; 19,50; 22,30. Aria condiz.
ARLECCHINO c. [redacted] 22. [redacted]. 581.7190. **Schegge di paura - Primal fear.** Or.: 17,10; 19,50; 22,30. Aria condiz.
CAPITOL v. S. Dalmazzo 24, tel. 540.605. **Shooter - Attentato a Praga.** Or.: 15,45; 18; 20,15; 22,30.
CENTRALE v. C. Alberto 27, tel. 540 110. Ore 16 **I soliti sospetti.** Ore 18; 22.30 **Riccardo III.** Ore 20.30 **La pazzia di Re Giorgio.** Aria condizionata.
C. CHAPLIN 1 v. Garibaldi 32/a, tel. 436.0723. **Balto**, cartone animato. Or.: 15,40; 17,20; 19; 20,40; 22,20.
C. CHAPLIN 2 via Garibaldi 32/a, tel. 436.0723. **Il mondo alla rovescia.** Or.: 15,45; 18; 20,15; 22,30
[redacted]RISTALLO [redacted]. Gollo [redacted], [redacted]. 650.7100. Chiuso fino al 23 agosto.
DORIA v. Gramsci 9, tel. 542.422. **[redacted] Imper[redacted].** Or.: 15,45; 18; 20,15; 22,30.
[redacted] GRANDE p. Sabotino, [redacted]. 447.5241. **Dead man.** Or.: 16; 18,10; 20,20; 22,30.
ELISEO BLU p. Sabotino, tel. 447 5241. **Sotto gli ulivi.** Or.: 16; 18,10; 20,20; 22,30. Aria cond.
ELISEO ROSSO p. Sabotino, tel. 447.5241. **Un ragazzo, tre ragazze...** [redacted]: 16; 18,10; 20,20; 22,30. Aria condizionata.
EMPIRE p. V. Veneto 5, tel. 817.1642. **L'esercito delle 12 scimmie.** Or.: 15,30; 17,45; 20; 22,30. Aria c[redacted]
ERBA 1 c. Moncalieri 241, tel. 661.5[redacted]. **Riccardo III.** Or.: 20,30; 22,30. Aria condiz.
ERBA 2 c. Moncalieri 241, tel. 661.54.47. **[redacted] d'agosto.** Or.: 20,30; 22,30. Aria cond.
ETOILE v. Buozzi ang. v. Roma, tel. 530.353. Chiuso per ferie.
FARO [redacted] Po 30, telefono 817.3323. Chiuso per ferie.
[redacted] c. Trapani 57, [redacted]. 385.2057. Chiuso per [redacted].
IDEAL c. Beccaria 4, tel. 521.4316. Chiuso per ferie fino al 23 agosto.
KING v. Po 21, tel. 812.5996. **Le affinità elettive.** Or.: 16,30; 18,30; 20,30; 22,30
KONG v. S. Teresa 5, tel. 534.614. **Non tutti hanno avuto la fortuna di aver avuto i genitori comunisti.** Or.: 16,30; 18,30; 20,30; 22,30. Aria condiz.
LILLIPUT v. XX Settembre 15 bis, t. 537.100. **Gli anni dei ricordi.** Or.: 16; 18,10; 20,20; 22,30.
LUX galleria S. Federico, telefono 541.283. **L'esercito delle 12 scimmie.** Or.: 16,10; 17,35; 20; 22,30.
[redacted] v. Montebello 8, telefono 817.1046. **I misteri del convento [redacted] convento).** Orario: 16,30; 18,30; 20,30; 22,30. Aria condizionata.
NAZIONALE 1 v. Pomba 7, tel. 812.4173. **L'ultima eclissi.** Or.: 15,55; 18; 20,15; 22,30. Aria condizionata.
[redacted]ALE 2 v. Pomba 7, t. 812.4173. **Il manuale del giovane avvelenatore.** Or.: 16,30; 18,30; 20,30; 22,30. Aria condiz.
OLIMPIA 1 v. Arsenale 31, tel. 532.448. Ferie.
OLIMPIA 2 v. Arsenale 31, tel. 532.448. Ferie.
REPOSI v. XX Settembre 15, telefono 531.400. **Killer - Diario di un assassino.** Orario: 16,30; [redacted]0,30; 22,30.
ROMANO Gal. Subalpina, t. 562 0145. **Offesa all oltranza.** Or.: 16,30; 18,30; 20,30; 22,30.
STUDIO RITZ v. Acqui 2, tel. 819 0150. Chiuso per ferie fino al 23 agosto.
VITTORIA v. Roma 326, tel. 562.1789. **Loch Ness.** Or.: 15,45; 18; 20,15; 22,30.

TEATRI A TORINO

TEATRO REGIO. Concerto d'Estate. Cortile di Palazzo Reale domani e domenica ore 21,30. Orch. e coro del T. Regio diretti da Bruno Campanella. Musiche di Rimskij-Korsakov e Musorgskij-Ravel. Bruno Casoni M° del coro. Posti a L. 20.000. Bigl. ore 13/18,30 tel. 8815.241/242.
COLOSSEO. Via M. Cristina 71, tel. 669.8034. **Campagna abbonamenti stagione [redacted] 97. Rinnovo abbonamento Arcobaleno.** Informazione cassa Teatro 10/13-15/19. [redacted]

[redacted]

Telestar Piemonte
20 — **Tg 9**, notiziario
20,30 **La promessa**, tv movie
22,20 **Boomer cane intelligente**, telefilm
23,45 **Playboy Dream**, varietà sexy

Telecupole
18,30 **Le spie**, telefilm
19,27 **Tg4**, informazione
20 — **Solo musica italiana**
20,30 **Tutto tris e totip**

Telegranda
12 — **Telegiornale**
12,30 **Film e telefilm**
18,30 **Dimensione speciale**
19 — **Telegiornale**
19,30 **Film o telefilm**

Telecity Piemonte
14,55 **Rituals**, soap opera
15,30 **Telecity per voi**, attualità
17,20 **Una strana coppia di sbirri**, telefilm
19 — **Tg 7**, notiziario
20,30 **Incidente aereo**, tv movie
22,30 **Wolf**, telefilm
23,15 **Hot spot**, varietà
23,45 **Vacanze istruzioni per l'uso**

Videogruppo
15 — **Il pomeriggio Videogruppo**
19 — **[redacted]onotizie... all news**
23 — **Le auto della settimana**
0,30 **Videonotizie... all news**

Quarta [redacted] Tv
18 — **Senora**, telenovela
19 — **Tg4**
19,30 **First and Ten**
20,15 **Tg4**
20,30 **Il Goliath attende**, film

22,30 **Le più belle di vizi privati**, programma sexy
23 — **Super zap**, programma sexy

Primantenna
19,30 **Tg sera**
20,30 **Le auto della [redacted]**
21 — **Rubrica**
22,30 **Tg diario del giorno**
22,45 **Super six sport**, sport

Teletime
15 — **Tg Time notiziario**
16,30 **Controluce**
18,30 **Speciale spettacolo**
18,45 **Made in Italy**
19,2[redacted] **Tg Time notiziario**
21,30 **Telesport**
22,20 **Tg Time notiziario**
23,30 **Il castello di Alì Babà**, varietà

Quinta Rete
16 — **Film**
19 — **[redacted] Rete News**
19,30 **Animali in natura**, documentario
20,30 **Latitudine zero**, film
[redacted] **Sexy**, adulti

Telesubalpina
12 **Il gabbiano**, film
14 — **Cartoni animali**
16,30 **Ai confini della realtà**, telefilm
17,30 **Trapper John**, telefilm
19 — **Vita della Chiesa: «Una settimana [redacted] con Maria»**
19,25 **Domani celebriamo**
19,30 **Il Regionale**, notiziario

Tai 9
19,25 **Domani celebriamo**
[redacted] **Il Regionale**, notiziario
20 — **Quattro passi in [redacted]**
20,10 **I [redacted] di un tempo**
[redacted] **Telegiornale locale**

20,40 **Il gabbiano**, film
22,30 **Una vita per la Colombia**
23 — **Telegiornale locale**

Telecampione
18,30 **Caffè del popolo**
19 — **Cronaca**
21 — **Speciale Matrioska**, partita aperta
22 — **Business News**

G.R.P.
20 — **Voci della città**, rubrica
21 **L'isola del libro**, [redacted]
23,20 **Week end al cinema**, rubrica cinematografica
23,30 **Le auto [redacted] settimana**

Rete Canavese
19,30 **Telegiornale**
20,02 **Voglia di vivere**, telenovela
20,40 **Due americane scatenate**, tele[redacted]
21,43 **L'albero delle mele**, telefilm
22,30 **Telegiornale**

Quadrifoglio Odeon Tv
17,45 **Wilma e... [redacted]ni**
20 — **Tg Rosa**
20,30 **Segreti [redacted] famiglia**, film
23,05 **Fantasy**
23,35 **Fratelli di sangue**, film

Rete 7
19,55 **Informasette**
20,40 **Cagliostro**, film
22,15 **Protezione civile**
22,40 **Informasette**
0,30 **Notti magiche**

● **Eventuali errori e variazioni nei programmi [redacted] causati dalla [redacted] tempestiva comunicazione [redacted] emittenti.**

STIEVANI

IRRIPETIBILE!!

STUDIO IMAGO/VIDEOLOOK

TELEFONI E CELLULARI A PREZZI PAZZI

Estate verde Omnitel

attivazione gratuita
su tutti
gli abbonamenti e telefoni
GSM Omnitel by Motorola
Fino al 15 settembre

£ 590.000
Omnitel
International 6200
by Motorola

(FINO ESAURIMENTO SCORTE)

LA NUOVA OPZIONE YOU & ME
potete scegliere
un numero Omnitel
(esclusa trasmissione dati e fax)
e chiamarlo sempre al costo
più basso del vostro
abbonamento.

IL NUOVO ABBONAMENTO LIBERO:
il primo abbonamento GSM
con canone mensile
completamente gratuito.

TELEFONI CELLULARI GSM OMNITEL BY MOTOROLA A PREZZI SCONTATISSIMI
per acquisti insieme all'abbonamento

RIVENDITORE AUTORIZZATO
omnitel®
telecomunicazioni cellulari

Solo STIEVANI può tanto!

CUNEO - VIA MEUCCI 17

La formazione cuneese si radunerà a Boves il 6 agosto, due giorni dopo la fine dei Giochi

Grbic-Papi, derby Alpitour ad Atlanta

Alle Olimpiadi i 2 schiacciatori si affronteranno il 29 luglio (diretta ore 18 su Rai3) nel girone di qualificazione L'italiano sogna un posto da protagonista dietro Bernardi e Bracci. Il serbo vero leader della sua Nazionale

[redacted]. Vladi Grbic [redacted] Samu Papi sono i due volti dell'Alpitour alle Olimpiadi. Gli schiacciatori saranno di fronte il 29 luglio (diretta [redacted] Rai3 alle 18) al Sanford Stadium della Georgia University per [redacted] girone di qualificazione, una partita importante per decidere i piazzamenti e le sfide dei quarti.

Italia e Jugoslavia [redacted] due delle candidate ad un posto sul podio. Gli azzurri sono predestinati alla vittoria [redacted] anche un argento sarebbe un fallimento per la spedizione guidata da Velasco. Il tecnico punterà molto probabilmente [redacted] Bernardi e Bracci e Papi sarà il primo cambio, anche [redacted] la pressione che regna nell'ambiente italiano potrebbe rimescolare [redacted] le carte. La Jugoslavia invece, dopo un terzo posto agli Europei, è [redacted] mina vagante. Non ha l'esperienza di altre «stelle» del volley olimpico, ma [redacted] un «leader» come Grbic è capace di qualunque impresa. Lo schiacciatore dell'Alpitour ha fallito la finale scudetto, ma ha dimostrato in altre gare, ad esempio la sfida casalinga con la Sisley, di essere in grado di imprese memorabili. Vladi sa di essere il «leader» naturale della formazione slava e nessuna vittoria può galvanizzare [redacted] ottimo gruppo di giocatori più di quella sulla «favorita» Italia.

Con l'avventura olimpica di Grbic e Papi, l'Alpitour Traco dovrà attendere circa due settimane in più per potersi allenare [redacted] ranghi completi. [redacted] raduno è comunque già stato fissato [redacted] la preparazione per il prossimo campionato prenderà il via il [redacted] agosto a Boves. Quattro le novità nella «rosa» convocata da Silvano Prandi. Oltre [redacted] nuovo acquisto Giretto agli ordini del «professore» ci saranno il nazionale juniores Pedone (con Cussotto [redacted] tesoro cuneese nel ruolo di centrale), l'esplosivo opposto Simeonov e Bottero, tutti prodotti del vivaio Alpitour. Lo staff tecnico dei vicecampioni d'Italia ha già fissato le date delle amichevoli. La prima uscita ufficiale è fissata per il 31 agosto ad Arma di Taggia per un torneo internazionale con Nizza, Padova e la «matricola» Colmark Brescia, il 4 settembre l'appuntamento, ancora [redacted] con Padova [redacted] a Carmagnola, mentre il 7 e l'8 Pinerolo ospita un torneo con Padova, Cannes [redacted] Gabeca. Il 13 settembre a Jesi il trofeo Asics sarà la prima occasione per [redacted] derby dei «tour operator» con la sfida tra alpitour Traco e Las Valtur Modena.

Il grande appuntamento con il volley di club resta però la Supercoppa. La partita Alpitour-Sisley [redacted] domenica 22 settembre. Primo grande momento della stagione agonistica [redacted] occasione di grandi rivincite proprio in chiave olimpica per la presenza sul campo [redacted] San Rocco di grandi reduci della sfida di Atlanta.

Luca Ferrua

L'Alpitour Traco sarà al completo soltanto dopo Ferragosto con l'arrivo di Papi, Grbic e Pedone [illegible]

A Borgo il ritorno del beach

C'è un tabellone pieno di campioni

BORGO SAN DALMAZZO. Un ritorno alla grande, con forte ricambio [redacted] campioni [redacted] qualità immutata. Il «beach» [redacted] di nuovo tappa al Centro Libertas col secondo trofeo «Città di Borgo San Dalmazzo». Malgrado la fitta concorrenza di tornei, sono prestigiose le coppie in campo, invitate da Paolo Bina, protagonista in [redacted] con il Busca.

Sarà proprio il cuneese, con Carletti, a formare una delle squadre più forti. Fra i «team» favoriti, gli specialisti Abba-Garra (di Savona e Carcare, C1), Valsania-Adriano (l'ex atleta dell'Alpitour [redacted] vincere in coppia con Adriano: hanno trascinato il Pino alla B2), Biasin-Cancellara (Pino). «Ciabo» Bolognesi è fra i più attesi: giocherà [redacted] Bottero, [redacted] entrato nella [redacted] Alpitour. Oltre a Valsania, c'è [redacted] gradito ritorno anche [redacted] Luca Mantoan: sarà in campo con Candela, del Busca in B2. Altre coppie Barbero-Lamberti (Busca), Dalmasso-Torcelli (l'atleta del Busca insieme all'ex giocatore dell'Auxilium Torino nell'A2 di basket), Pissolo-Massucco, Borello-Gazzola, Zunino-Strati, Brugiafreddo-Torasse, Buzzioli-Angelino (Belvedere Alessandria, B1), Cometto-Isoardi (Busca) e Torretta-Tibaldi.

Si gioca domani, dalle [redacted] a sera e domenica. Finale alle 18. Collegamenti su Radio Piemonte Sound. [l. t.]

Calcio: stasera nel torneo alla Veglia

Cherasco sceglie le due finaliste

CHERASCO. Stasera, sul campo della Polisportiva Veglia, si scelgono le finaliste del memorial «Domenico Barbero», torneo notturno di calcio amatoriale che è patrocinato da «La Stampa».

Alle 21 i fossanesi del team «Il Gambero rosso» (che hanno eliminato 1-0 il Giusto Bertello Bra) sfidano La Fondiaria assicurazioni di «patron» Matteo Stendardo. Subito dopo il Cappellazzo del «bomber» Renato Vajra - che ha superato 4-3 in un match spettacolare i campioni uscenti del Vottignasco - affronterà la Sac autolinee di Pietro Sartori. Le finali del «Barbero» si disputeranno martedì, a partire dalle 21.

In palio ci [redacted] i trofei della «Banca di credito cooperativo Cherasco», «Trebbiatori Giaccardi» di Isola di Bene Vagienna, «Minini Guido lavorazione laminati plastici» [redacted] «La Fondiaria assicurazioni». Sponsor del torneo le assicurazioni «Man», «Generali», «Veneta», «Zurigo» e «Reale»; «Montello calzature», «Pneus international», «Borello mangimi», «Riordauto», «Re pneumatici», «Panero [redacted] Gariano», «Gramaglia snc Bra».

«Anche in questa edizi[redacted] il pubblico è stato numeroso - dice soddisfatto Marcello Panero, presidente della Polisportiva Veglia, che ha organizzato il torneo -, le novità dei tre punti a vittoria [redacted] delle teste di serie nel girone eliminatorio hanno funzionato». [r. a.]

GRANDA SPORT

[redacted]

Convenzione per realizzare gli impianti del Duemila

E' stata ufficializzata la convenzione tra Istituto Credito sportivo e Coni [redacted] l'assessorato regionale allo Sport per favorire la costruzione o il completamento di impianti. Per il '95 sono stati ammessi 52 Comuni della «Granda», per un totale di 24 miliardi, 881 milioni, 709 mila lire. La giunta piemontese ha inoltre prorogato al 20 settembre il termine per presentare alla Regione [redacted] domande per i finanziamenti e i contributi: per la provincia di Cuneo sono disponibili 22 miliardi, 948 milioni, 807 mila. [r. s.]

[redacted]

Da oggi a Saliceto la «poule notturna»

Sterline, marenghi, medaglie, piastrine e ciondolini d'oro sono nel montepremi della gara di tiro [redacted] piattello alla cacciatora in programma a Saliceto, in fra[redacted] Mù. Oggi e domani «poule» notturna con premi a sorpresa. Domani dalle 14 prove libere; domenica alle 9 inizio gara. «L'utile della manifestazione servirà esclusivamente per il ripopolamento» dicono gli organizzatori. [r. s.]

AUTO USATO SICURO GARANTITO

AUTOPIU' — RIVENDITORE AUTORIZZATO MITSUBISHI MOTORS
ALBA - CORSO CORTEMILIA 34
TEL. 0173/440840 - 442016 FAX 0173/440840

BENZINA

FIAT UNO 60 SX 5p	bianca	'90
FIAT REGATA 70S	grigio	'87
LANCIA THEMA 2.0 16v/abs/clim./SW	grigio sc.	'89
OPEL VECTRA 1600 GLS 5p	bianca	'93
PEUGEOT 405 SW 1.9 SRI a.c.	argento	'89
PEUGEOT 309 GTI	nero met.	[redacted]
SAAB 9000 16v clim.	bianco	'89
SAAB 9000 cse ep full option	verde met.	7/93
SAAB 900 Turbo - 3p - aero - 16v	nero	'85
MERCEDES E250 D	nero	7/95
VOLKSWAGEN GOLF GL 1600 3p i.e.	[redacted]	'87
VOLKSWAGEN GOLF CABRIO GL 1600	grigio scuro	'85
VOLKSWAGEN GOLF CABRIO CLASSIC 110 cv	bianco	'92
VOLKSWAGEN GOLF GTI 2.0 antif./a.c./5p	blu met.	[redacted]
VOLKSWAGEN GOLF 1300 GL 5p	bianco	'89
VOLKSWAGEN PASSAT VARIANT 1.8 cl te	verde	'90
VOLKSWAGEN PASSAT VARIANT GT 1.8 a.c.	nero met.	'89
VOLKSWAGEN PASSAT VARIANT GLi 1,8	bianca	'89
VOLVO 440 1.7	grigio sc.	
VOLVO 850 T5 int. pelle	[redacted]	'95

AUTOVETTURE DIESEL

BMW 525 Tds Touring/full optionals	blu met.	[redacted]
FIAT UNO D autocarro		[redacted]
PEUGEOT 205 D autocarro	bianco	'88
VOLVO 740 TD GLE i.a./a.c.	argento	'87
FIAT TIPO TD	bianca	12/92

FUORISTRADA

MITSUBISHI PAJERO 2.5 se/ac/ve	argento	'90
LAND ROVER DISCOVERY 5 p - 7 p. - t. apr.	bordeaux	'91
LAND ROVER Range Rover td ac	blu	'90
LANCIA DELTONE EVOLUZIONE limitato	verde	'92
RENAULT CLIO WILLIAMS	blu	10/95
PORSCHE CABRIO 3.2	rosso	'86
BMW 320 coupé [redacted] - climat. - antif.	nero	'93
MERCEDES E 250D - eleg - climat. - ABS - 2 antif.	nero	'95
SUZUKI VITARA JLX P. Pack cabrio	nero	'89
MITSUBISHI L200 TD	argento	'93

A[redacted] sull'usato la [redacted] di [redacted] [redacted]
AUTOSTILE

OCCASIONI DELLA SETTIMANA

Opel Calibra 16V	[redacted]	Fiat Croma 2.0 ie 16V	'93
Lancia Y 1.2 LS	'96	Autobianchi Y10 Ego	'91
Lancia Prisma 1.3 collaud.	'85	Autobianchi Y10 4WD	'89
Lancia Thema 2.0 ie	'91	Autobianchi Y10 gt	'89
Lancia Thema 2.0 TU LS	[redacted]	Alfa 164 Super T.S.	'94
Lancia Thema 2.0 TU	[redacted]	Alfa 164 V6 Turbo clima	'92
Lancia Thema TD SW	[redacted]	Alfa 164 TS clima - Abs	'89
Lancia K 2.0 LS	[redacted]	Volkswagen Golf GTD 3p.	'89
Lancia Delta HPE HF	'95	Volvo 940 Polar sw	'93
Fiat Tipo 1.6 ie S cat.	[redacted]	Lancia Dedra 2.0 clima	'89
		Lancia Dedra 1.6	'92
		Lancia [redacted] 1.8 SW km 0	'96
		Lancia [redacted]a 16V	'93
		Lancia Thema 16V	'91
		Lancia Thema 16V imp. Gas	'90

AUTOSTILE Concessionaria Lancia
ALBA - corso Europa, 138 - tel. 0173/28.02.41
CASTAGNITO - via Alba 13 - tel. 0173/21.10.71

NOVAUTO — CONCESSIONARIA ALFA ROMEO E INNOCENTI
NOVAUTO S.A.S.
C.so Piave [redacted] - ALBA (CN) - Tel. 0173 28.10.61

ALFA ROMEO 1[redacted] 16 L	anno 2/95	met.	L. 23.000.000
ALFA ROMEO 164 20 TS	anno 89	aria cond. - abs - dischi lega	L. 12.000.000
ALFA ROMEO 33 15 IE	anno 91	met. servosterzo	L. 7.500.000
ALFA ROMEO 164 2.0 V6 TB cat	anno 92	abs - climatiz. - dischi lega	L. 19.500.000
ALFA ROMEO 164 20 TS Super L	anno 95	met. - climat. - abs - dischi lega	L. 34.000.000
ALFA ROMEO 75 16 IE	anno 91	idroguida - metalliz.	L. 9.500.000
OPEL CALIBRA 2.0 8V	anno 92	nera	L. 20.000.000
ALFA ROMEO 155 18 L TS	anno 92	met.	L. 17.000.000
ALFA ROMEO 33 17 IE 4x4 SW	anno 90	met.	L. 8.500.000
ALFA ROMEO 33 13 S	anno 88	met. aria condizionata	L. 4.000.000
FIAT PUNTO 3 p. TD ELX	anno 94	met.	L. 15.000.000
FIAT TIPO 14 SX IE cat	anno 94	met. servosterzo	L. 12.700.000
FIAT CROMA 2.5 TD SX	anno 92	climatiz.	L. 10.000.000
PEUGEOT 205 GTI 1900	anno 88	nera	L. 7.500.000
LANCIA THEMA 20 IE	anno 88	met.	L. 5.000.000
FORD ESCORT 1.6 cabrio	anno 91	tetto apr. elettr.	L. [redacted]
FIAT UNO TD 5p	anno 89	metalliz.	L. 5.000.000
BMW 318 i cat	anno 93	climatiz. - abs	L. 31.000.000
FIAT PUNTO 3p TD ELX	anno 94	metalliz.	L. 13.900.000
AUDI 80 1.8 S	anno 90		L. 9.500.000
TIPO 14 5p	anno 91	met.	L. 7.500.000
LANCIA DEDRA 16 IE	anno 89		L. 8.500.000

INIZIATIVA USATO TASSO ZERO SINO AL 31.07.95
PER USATO CON ANZIANITA' NON SUPERIORE A 5 ANNI

CONCESSIONARIA OPEL
L'automobile ALBA - BRA
[redacted]
LOC. SAN CASSIANO, 15 ALBA
TEL. 0173/282853

LANCIA DELTA 2.0 16v integrale abs i.e.	'89	L.	[redacted]
LANCIA THEMA 2.0 I.E. Turbo - [redacted]	[redacted]	L.	5.500.000
LANCIA DEDRA 2.0 T.D. - climat.	'89	L.	8.500.000
MERCEDES C 180 Elegance 1.8 i - ABS - climat. - 2 airbag	[redacted]	L.	42.500.000
OPEL OMEGA 2.3 TD - climat.	'89	L.	6.500.000
OPEL ASTRA 1.6 16v SW sport con climat.	'94	L.	20.500.000
OPEL ASTRA 1.6 16v SW sport i.e. imp. gas	[redacted]	L.	18.500.000
OPEL CALIBRA 2.0 16v c. climat. abs	[redacted]	L.	31.000.000
OPEL CORSA 1.6 16v gsi	[redacted]	L.	15.800.000
OPEL OMEGA 2.0 16v sw full opt.	10/95	L.	[redacted]
OPEL VECTRA 1.6 16v - class 4p - abs - clim. (vettura aziendale)	'96	L.	29.500.000
OPEL TIGRA 1.4 16V Optic Pack	[redacted]	L.	[redacted]
OPEL FRONTERA 2.8 TD sport - full opt. abs/climat.	[redacted]	L.	45.000.000
OPEL ASTRA 1.6 GLS SW i.e.	'92	L.	15.700.000
PEUGEOT 205 GTI 1.6	[redacted]	L.	[redacted]
ALFA ROMEO SPIDER 1.6	'91	L.	18.000.000
VOLKSWAGEN GOLF GTI 3p	'88	L.	8.500.000
VOLKSWAGEN GOLF 1.4 GL [redacted]	'95	L.	[redacted]
RENAULT CLIO 16V	12/95	L.	[redacted]
RENAULT LAGUNA 1.8 RT abs climat.	[redacted]	L.	[redacted]
RENAULT CLIO 1.9 D VAN	'92	L.	[redacted]
RENAULT SUPER 5 - 950 - 3p	[redacted]	L.	[redacted]
FIAT UNO 1.0 I.E. - 5 porte Km 5200	'94	L.	10.700.000
FIAT PUNTO 75 ELX - 5 porte	'95	L.	15.000.000
FIAT TIPO 1.1 DGT	'89	L.	[redacted]
FIAT UNO TREND 3p	[redacted]	L.	5.300.000
FIAT PUNTO 75 ELX 5p	'95	L.	[redacted]

Vendiamo a prezzi d'ingrosso direttamente ai privati
La pubblicazione del prezzo delle nostre auto è sinonimo di serietà e trasparenza

[redacted] GRANDI OCCASIONI UNICAR

AUTOMOBILI

FORD
Sierra Cosworth 4x4, bianco, clima, interno pelle, t.a. '90
Sierra 2.0 GT, clima, bianco '92
Mondeo 1.8 GLX 5p. antif., verde metal '94
Mondeo 2.0 Ghia 5p, ABS + Tcs, imp. gas grigio metal. '93
Mondeo 2.0 Ghia SW, ABS + TCS, clima, petrol blu met. '95
Escort 1.8 TD Ghia SW, clima arg. metal. '96
Escort 1.6 Ghia, SW 16 V, doppio airbag verde metal '94
Fiesta 1.3 Nord Green - verde met '97
Escort 1.4 Ghia 5p, nero, t.a. '93
Fiesta 1.6 i 16 V, 3 p, tetto apribile, bianco '93
Fiesta 1.6 Ghia Pro, 5p, blu metal., servosterzo, c. lega, radio '94
Fiesta 1.6 XR2, 3p, nero '90
Fiesta 1.4 Ghia, 3p, catal., clima, argento met '93
Fiesta 1.3 Ghia, 5p, clima, radio, blu metal. '94
Fiesta 1.3 Cayman Blue, serv., rosso metal '95
Fiesta 1.1 SX 3 p. Nordic Green, verde metal '92
Fiesta 1.1 Newport 3 p. verde metal '93

FIAT
Ulysse 2.0 turbo, a[redacted], radio, 7 posti, grigio metal [redacted]
[redacted] 2.0 T 16v turbo plus, [redacted] '94
[redacted] ELX 75, 3p, blu '95
Punto 1.2 SX 5 p., blu metal '93
Tipo 1.8 16V, rosso '90
Tipo 1.4 SX, bordeaux '91
Tipo 1.8 digit, grigio metal '88
Uno Hobby catal., tetto apribile, [redacted] '92
Uno 45 3p, blu '90
Tempra 1.8 i.e. SLX, sw, clima, grigio met. '92
[redacted], blu [redacted]

LANCIA
Dedra 2.0, clima, blu met. '89
Thema TD LS, grigio metal '93
Prisma 1.6 verde metal '89
Delta 1.3 LX argento metal '90
Delta 4 WD turbo, aria condiz., grigio [redacted]
Y10 E[redacted], bianco

ALFA ROMEO
GTV V6 2.0, amaranto, int. pelle '95
164 Twin Spark, grigio met. '88
155 Twin Spark, cat., clima, bordeaux '93
75 2.0 Twin Spark, bianco, t.a. '89
33 SW 1.7 i.e., servosterzo, [redacted] metal [redacted]
33 4x4 SW, rosso, antifurto '90
Duetto 2.0 e 1.6, rosso '91

VOLKSWAGEN
Audi 80 1.6 Quattro, [redacted], beige [redacted]
Audi 80 2.0 E, abs, clima, catal. bianco [redacted]
Audi 1.9 TDI, tetto apribile, verde metal. [redacted]
Golf GTI 5p, blu metal., t.a. c.lega, [redacted] [redacted]
Golf GTI 2.0 3p, doppio airbag, clima di lucide [redacted]
Golf 1.6 GL tetto 3p, nero [redacted]
Golf 1.8 GL 5p., t.a., nero '90
Golf 1.6 Memphis, 5 p., bianco '94

BMW
520/24 V., abs, clima, grigio metal '94

MERCEDES
200 E abs, clima, radio, grigio met. '89
190 E abs [redacted] '91
190 E abs, clima, grigio met '90

OPEL
Tigra 1.4 16v, azzurro met [redacted]
Vectra 1.6, cambio automatico, blu '92

[redacted]
106 Rally, nero '94
205 1.9 GTI, pieno clima, int. pelle, verde met '91
205 Rally, bianco '91
405 SW 1.6 SR bianco '90
309 SR 1.3, grigio metal '88

RENAULT
Clio 1.2 RT, 5 p '94
Clio 1.4 RT, 3p, clima, verde metal '93
GT Turbo, blu metal '91
Supercinque 950 3p '91
21 GTS Nevada 1.7, grigio metal '89

ROVER
825 TD plus, verde met '94
216 GTI, 3p, verde metal '91
214 GSI, grigio metal '92
114 GTI, 3 p., 16 V, rosso '92
111, 3p, bianco '96

CITROEN
AX GT, 3p, nero '90
BX TRS 1.6, impianto [redacted] bianco '85

VOLVO
Volvo 440 1.7 GLE, bianco '91

VARIE
Mitsubishi Pajero 2.5 TDI, metal TOP GLS, arg. met '91
Jaguar Daimler, nero '87
Maserati 420, grigio met. '86
Honda Civic 1.8 rosso, clim., t.a. [redacted] '90
Porsche 911 2.7 bianco '75
Suzuki Swift 1.3, 5p., bianco '94
Moto BMW F650, bianco '94

[redacted]LI COMMERCIALI
Transit 190 D.C., bianco '92
Transit 190 D.C., ribaltabile, rosso '87
Transit 190 autocarro, collaudato '95, rosso '88
Transit 150 ribaltabile '87
Transit 150 R.G. centinato, rosso '84
Transit 100 autocarro, collaudato '95, beige '84
Transit 100 finestrato, collaudato '93 '81
Courier 1.8 DSL van, blu '93
Fiesta 1.8 DSL van bianco '94
Ducato 14 doppia cabina, grigio metal '98
Ducato 10e TD van, bianco '97
Ducato 2.5 14 q 4, bianco '92
Daily 25.10 autocarro, cassone + gru, bianco '87
Turbo Daily 35.10, cella frigorifera, bianco '93
Volkswagen Transporter furgone rosso '91
Marengo DSL van bianco '92
Golf van, grigio metallizzato [redacted]
Renault Express 1.6 DSL rosso '88
Opel Kadett van, bianco [redacted]

UNICAR CONCESSIONARIA Ford
ALBA sede - Corso Asti 1 - [redacted] - Tel. 0173 442.144
ALBA punto vendita - Corso Piave [redacted] - Tel. 0173 280.289
BRA - Via Cuneo 192/a - Tel. 0172 431.173

CONCESSIONARIA DAEWOO
AG AUTOGAMMA s.r.l. GALLO D'ALBA Tel. 0173/262594

INNOCENTI ELBA 1.3 - rosso	[redacted]
BMW 318 - cat. - bordeaux metallizz. - cerchi in lega	[redacted]
BMW 520 - climat. grigio ch. met.	'90
LANCIA DELTA 16V - int. grigio met	'89
OPEL VECTRA - bianca	'91
OPEL OMEGA SW Diesel Van - c. lega, bianco - fatturabile	'91
RENAULT CLIO 1.4 3p - c. lega nero	'92
SEAT IBIZA GLX - 5p - verde met.	'92
VOLKSWAGEN PASSAT BERLINA D. - bianca	'90
VOLKSWAGEN GOLF Intercooler - a. cond. servost. nero met.	'91
VOLKSWAGEN GOLF GTD 5p t.a. - bianco	'86
VOLKSWAGEN GOLF SW 1.8 - arg. met. antif.	'94
SEAT TERRA autoc. - fatturabile	'93
FIAT CROMA IE SUPER, condiz., blu verde met.	'91
FIAT PANDA 4x4 - verde medio T.A.	'85
[redacted] - bianco - Fire	[redacted]
FIAT TEMPRA SW 1.6 - bordeaux	[redacted]
FIAT UNO - 5p, bianca, 1.0 Fire, i.e.	'93
AUTOBIANCHI Y10 - azzurro met.	'87
CITROEN DS PALLAS - [redacted] met.	'74
LADA NIVA - accessoriata - bianca	'87
RENAULT FURGONE TRAFIC	'87
TOYOTA MR2 - 1.6, rosso	'91
VOLVO POLAR SW D	'88
VOLVO 940 SW Super Polar - ABS - clim. - c. lega - azzurro met.	[redacted]
SUZUKI 413 SAMURAI - blu met.	'91
PAJERO TD GL autocarro ecod. - c. lega - passolungo	'92
SUZUKI VITARA CABRIO - blu met., servost., v. elettr., chiusura centr.	'91

[redacted]

LAVORO DOMANDE

TECNICI

PERITO industriale 37enne pluriennale esperienza rapporti aziende straniere, interfaccia tecnica sviluppo/assistenza settore meccanico ottimo inglese, disponibile viaggi offresi. Tel. 403.3396.

PRESTAZIONI CONSULENZE

SIGNORA esperta organizzazione acquisti/vendite magazzino eccetera, o[redacted] consulenze ad aziende medio/piccole. Scrivere: Publikompass 2052 - 10100 Torino.

IMMOBILIARE VENDITA

[redacted]INO CITTA'

A.A. AVO[redacted] via 1° piano 150 mq libero bello stabile buone condizioni. Trattativo solo con privati. Tel. 011 569.1304

AFFARE centro storico via Milano progetto Juvarra piano nobile mq 500 bingressi predisposto 2 alloggi abitazione/ufficio L. 1.600.000 mq. Tel. 749.3309.

CASETTA indipendente zo[redacted] piazza Rivoli salone 3 [redacted] cucina biservizi studio lavanderia [redacted] giardino box 2 auto. Trattativa riservata. Tel. 749.3309.

[redacted]
[redacted] S. Ottavio in casa [redacted] '700 libero soggiorno 2 camere cucina bagno. Gabetti Crocetta 581.8338.

CORSO Giulio Cesare libero [redacted] grande cucina servizi avendo a L. 70 [redacted]. Tel. 384.491 - 0330 335.333.

CORSO Quintino Sella palazzina 4 alloggi indipendenti giardino 2 box auto vendesi anche frazionato. [redacted] 503.624.

PARELLA
via Servais libero ampio luminoso 2 camere tinello cucinino bagno. Gabetti Parella 766.888.

PIAZZA RESPIGHI
pressi via Baltea libero ingresso salone 2 camere cucina 2 bagni. Gabetti Giulio Cesare 248.1653.

PIAZZA S. RITA
pressi to[redacted] piano ingresso [redacted] camere [redacted] cucinino bagno ripostiglio. Gabetti S. Rita 354.229.

S. PAOLO
via Pagno libero [redacted] tecuto camera tinello angolo cottura bagno cantina. Gabetti Viberti 335.5703.

TORINO CENTRO
societa' vende liberi, appartamento mq 110 riscaldamento autonomo e climatizzazione negozio mq 210 a 2 vetrine. Tel. 436.2569.

[redacted]
[redacted] vendonsi ultimi signorili appartamenti, uffici e negozio ristrutturati a L. 4 milioni 200 mila al mq. Tel. 562.9287.

ZONA piazza Bernini recente libero 3 camere tinello cucinino L. 210 milioni. Usav 771.2770.

[redacted]

A Candiolo impresa vende in costruzione ultimi 2 alloggi con mansarda, scelta materiali, termoautonomi. Tel. 962.5977.

BARDONECCHIA Les Arnauds impresa vende al[redacted]. Vera occasione. Sivi 011 581.1137.

CHIERI alloggio castello '400, due camere cucina camino bagno tavernetta giardino L. 180 milioni. Il Vicolo 947.8668.

COLLINA Reviglasco salone 3 camere cucina 2 bagni terrazzo, grande tavernetta, giardino, box. Da Sarlo 819.2200.

FIANO TORINESE
villa a schiera salone 3 camere cucina 3 bagni box taverna giardino pronta consegna ottimamente rifinita L. 385 milioni. Gabetti 57.67.

GIAVENO alloggi centrali nuovi, da 65 a 120 mq ottima costruzione possibilità garage. Tel. 937.6227.

GRAVERE Valdesogno Susa 2 appartamenti attigui camera cucina ingresso bagno cantina posto auto. Tel. 011 335.8254 ore serali.

[redacted]**NCALI**[redacted] pressi strada del Castello 2° piano ingresso 3 camere cucina bagno ripostiglio. Selima 899.6757.

ORBASSANO libero 2 camere, tinello, mq 80, L. 180 milioni, 2° piano [redacted] ascensore. Tel. 953.2196.

PECETTO
zona Eremo villa panoramica volendo trifamiliare complessivi mq 430 circa. Gabetti Crimea 660.4240.

RIVALTA affare, 3 camere, ingresso, cucinino, mq 95, ristrutturato. Telefonare 953.4609.

RIVOLI via Baldi, nuovo in paramano 2 camere, cucina, ingresso su soggiorno, L. 230 milioni dilazionabili, box doppio. Telefonare 953.2196.

SAUZE D'OULX ampio living cucina [redacted] 2 [redacted] giardinetto cantina box. Tel. 337.758 - 0337 201.798.

SESTRIERE privato vende fronte piste alloggio 70 mq box cantina ultimo piano. Telefonare ore ufficio 0121 322.852.

S. MAURO impresa prenota alloggi varie metrature finiture signorili giardino [redacted] comoda tutti servizi Tel. 898.6213.

[redacted] Aeronautica camera e cucina L. 40 milioni, box, ingresso ballatoio interno ristrutturato. Tel. 953.4809.

VALLE D'AOSTA

COURMAYEUR La Saxe in palazzina signorile panoramici appartamenti varie metrature posti auto coperti. Vero affare. Telefonare [redacted]55.

LIGURIA

ALASSIO a 5 mt mare nuovo vista mare arredato trilocale con bagno. L. 370 milioni. Imm. V[redacted]223

ALASSIO Borgo Coscia 30 mt mare alloggio ultimo piano perfette condizioni quadrilocale vista mare termoautonomo L. 370 milioni. Tel. 0182 52.498.

[redacted]**IO** [redacted] vende senza provvigioni 50 mt mare 2/3 locali con boxes consegna Pasqua '97 prezzi interessantissimi dilazioni permute. Tel. 019 626.292.

[redacted] Immobiliare Ligure vendo [redacted]cali da L. 200 milioni stesso stabile in zona residenziale. Tel. 0182 50.573.

ALBENGA impresa Colama costru[redacted] e vende [redacted] nuovi bi/trilocali sul mare, [redacted] terrazzi, termoautonomi, possibilità mutuo. Tel. 0182 542.121.

ALBENGA primo entroterra grande appartamento con 2 terrazzi termo autonomo L. 200 milioni. Italgest 0184 449.[redacted]

[redacted] mare [redacted] appartamento terrazzo giardino termoautonomo recente. L. 215 milioni. Italgest 0184 449.072.

BORGHETTO affare L. 165 milioni ampio bilocale comodo spiaggia ingresso soggiorno cucinino camera servizi ampia balconata posto auto. Tel. 0182 972.597.

BORGHETTO lussuosa porzione di casa indipendente vista mare terrazzo L. [redacted] milioni. Italgest 0184 449.072.

BORGIO VEREZZI perfetto angolo cottura soggiorno camera bagno balcone vista mare. L. 270 milioni. Tel. 019 626.302.

CERIALE a L. 127 milioni signorile soggiorno cucinino servizi ampia terrazza vista [redacted] e cantina ben arredato consegna immediata. Tel. 0182 992.[redacted]

DUE CUORI, UNA CAPANNA E...

Nel nuovo numero di Dossier Salute, un viaggio pieno di sorprese alla ricerca di tutto quanto serve per essere una coppia sempre più felice. Perché un rapporto che funziona è garanzia di benessere...

- IL PARTNER GIUSTO: come trovarlo e come tenerlo stretto
- RITMI DI COPPIA: le strategie per stare bene insieme
- OLTRE GLI OSTACOLI: tutti i modi per superare le difficoltà
- SESSO: come raggiungere un'intesa perfetta

IN PIU': 5 TEST ESCLUSIVI PER SCOPRIRE SE SI E' SULLA STRADA GIUSTA

GRATIS I CORSI PER DARE IL MASSIMO IN AMORE

CERIALE Immobiliare Ligure vendo bilocale L. [redacted] milioni. Vero affare. Telefonare 0182 50.573

[redacted] storico [redacted] mt mare ristrutturato 4 vani biservizi bingressi divisione predisposte bilocali. Tel. 011 335.8254 ore serali.

LAIGUEGLIA vendesi in casa a schiera 3 camere soggi[redacted] terrazzo vista go[redacted] e garage. Tel. 0182 698.414.

LOANO impresa vende senza provvigione 100 mt mare 2/3/4 locali co[redacted] Pasqua '97 a partire da L. 200 [redacted]. Telefonare allo 019 626.292.

NUOVA LIGURIA
a partire dal
47 MILIONI
vi proponiamo di conoscere Bardineto 750 slm a 20 km da Loano appartamenti dal mono al trilocale, per vivere in estate serate lontano dalla calura costiera. Progetto Casa 019 675.745

OSPEDALETTI pronti favolosi giardino privato fronte mare vendo/permuto assumendo vostro in cambio in loco e non. Impresa tel. 0184 684.033.

PIETRA LIGURE bilocale in villetta termo autonomo posto auto terrazzi vista [redacted] L. 210 milioni. Archivolto 019 624.252.

PIETRA LIGURE centro storico da entroterra 2 grandi terrazzi cucina salotto 3 camere. L. 320 milioni. Tel. 019 628.302.

[redacted] **LIGURE** [redacted] stupenda 200 mt centro vista mare appartamento mq 110. L. 405 milioni. Tel. 019 628.302.

SANREMO Foce, atrio, sala, camera, cucina, bagno, terrazzo. Telefonare 0184 676.377.tel. 0184

[redacted]ALI[redacted]

[redacted] sul mare scontatissimo affittansi ultime villette disponibili garantendo biglietto traghetto con auto. Telefonare 0182 21.456 anche festivi.

SARDEGNA sul mare vero affare vendo appartamento con formula 'pago poco'. Tel. 0182 21.456 anche festivi.

SARDEGNA [redacted] signorile immerso parco, solarium, porticato, barbecue, mare incantevole, sabbia bianca, servito negozi, mezzi pubblici. Occasione L. 10 milioni contanti L. 58 milioni dilazionabili. Valledoria 035 320.741.

COSTA AZZURRA

A Mentone stupendi bi/trilocali 1000 mt mare impresa Icomar vende direttamente a partire da L. 142 milioni. Tel. 0033 93 353.519 - 011 925.1215 - 0182 595.607 - 0336 499.397.

[redacted] Mentone: optate per un residence di prestigio, nel cuore della città a 50 mt dalle spiagge. Il vostro bilocale a partire da FF. 810.000. Tel. 0033 92 101.102.

COSTA AZZURRA Nizza, esposizione Sud, meravigliosa vista mare, abitabile subito, bilocale, ammobiliato, parking, piscina, di fronte alla spiaggia e al porto. Da FF. [redacted] tutto [redacted]. Tel. 0033 93 555.493.

COSTA AZZURRA Nizza. Lussuosi appartamenti, dallo a 3 vani a 3 minuti dal mare. Video sorveglianza integrato 24 ore su 24. Abitabili immediatamente. Tel 0033 93 920.992 - fax 0033 93 924.402 (si parla italiano)

[redacted] lussuosi appartamenti in residence con piscina arredati da L. 142 milioni. Italgest 0184 449.072.

MENTONE Europa via Verdun I tel. [redacted] 93 575.705 in stabile invia per posta selezione alloggi da L. 75 milioni.

MENTONE Garavan in complesso in costruzione ottime villette vista mare da L. 340 milioni. Italgest 0184 449.072.

[redacted] Prestige [redacted] 9325[redacted] 0793.0920 vende in [redacted] palazzina splendido appartamento in passino sul mare vicino al Principato.

RIVIERA francese Mentone centro, vicino al mare, causa salute, vendesi 8 monolocali ammobiliati con tutti i comforts sia insieme che singoli immobili. Tel. - o fax [redacted].

[redacted]E 20 mt mare ottimo app[redacted]tamento con terrazzo termoautonomo L. 142 milioni. Italgest 0184 449.072.

[redacted] Nizza a 10 minuti dal centro stupenda villa ristrutturata, grande soggiorno - camino, con un terreno di 2000 mq sistemato, box parcheggi, FF 4.750.000. Spese notarile ridotte. Telefonare 0033 9384.3697.

LOCALI UFFICI CAPANNONI

CAPANNONE
da ultimare mq 4800 con mq 1200 uffici, divisibile, vendesi/affittasi. Fronte autostrada To/Sv tra Carmagnola e Marene. Tel. 0172 471.111.

CAPANNONE 4000 mq con ampio piazzale asfaltato recintato adatto a qualsiasi attività sito in [redacted] di Alessandria vicinanze Casale vendesi/affittasi. Telefonare 011 [redacted].

TERRENI

ARCASE studio immobiliare vende terreno edificabile in posizione di prestigio a Torino. Telefonare 504.333.

ARCASE studio immobiliare vende terreno edificabile in posizione di prestigio in Chieri. Telefonare 504.333.

IMMOBILIARE ACQUISTO

TORINO CITTA'

AL giusto prezzo ricerco in vendita 2/4 vani garantito pagamento contanti. No perditempo. Signor Lorenzini 817.8000.

PER impiegata comunale ricercasi [redacted] 60/80 mq Torino Ovest max L. [redacted]. Personalcase 771.6507.

AFFITTI OFFERTE

TORINO CITTA'

ABBIAMO accoglienti alloggi arredati varie metrature stabile recente casa comoda centro affitto Rubiolo Immobili 751.826.

AFFITTO appartamento finemente arredato zona limitrofa al centro solo trattativa con privati. Amministratore 434.3226.

VILLA uni/bifamiliare ristrutturata collina [redacted] Torino affitto da L. 2.200.000 a L. 5 milioni. Agenzia Abit 669.8901.

LIGURIA

PIE[redacted] **LIGURE** affittasi ultimi alloggi vicino al mare anche quindicine. Edilnord 019 616.984.

ITALIA

ABRUZZO affitto a settimane appartamenti arredati in complesso mare Silvi Marina. Edilsangro 0864 845.050.

AI Lidi ferraresi affitto luglio agosto villette appartamenti da L. 400 mila settimanali. Voer Vacanze. Tel. 0533 379.418.

[redacted] Rimini affittiamo appartamenti estivi varie dimensioni anche settimanalmente. Geometra Ponziano. Tel. 0541 387.096.

BIBIONE mare villette appartamenti fronte mare | 11 mila al giorno. Prenotare subito. Agenzia Sabina [redacted] 439.515.

MARINA DI PIETRASANTA
villa [redacted] appartamenti con pulizia bisettimanale, convenzionato spiaggia. Affittasi settimanalmente e mensilmente. Bellegien tel 0584 20.984 Segreteria [redacted] 0584 792.720

SARDEGNA incredibile sul mare causa rinuncia tutto compreso biglietti auto affitto villetta: luglio 7 giorni L. 1 milione, [redacted] giorni L. 1.400.000 settembre 7 [redacted] L. 550 mila 14 giorni 700 mila. Prezzi interessanti agosto. Tel. 0182 21.456 anche festivi.

LOCALI [redacted]

AFFITTO corso Sebastopoli 314 magazzino seminterrato con uffici ingresso vetrina sul corso mq 400. Tel. 771.2770.

SETTIMO zona industriale mq 700 con ufficio e servizi. Centro Immobiliare 897.0249

SETTIMO zona industriale palazzina uffici mq 350 su 2 piani Centro Immobiliare 897.0249.

AFFITTI DOMANDE

TORINO CITTA'

CAUSA vincita [redacted] funzionari statali [redacted] alloggi zone decorose. C.A. 0335 228.495 - 501.813.

ESCURSIONISTA estero cerca villa e [redacted]partamento zona signorile. Trattativa riservata. C.A. ready to go tel. 0330 602 0113.

[redacted] medico [redacted] appartamento uso abitazione Torino o cintura causa trasferimento. Tel. [redacted].181.

AUTOVEICOLI

ACQUISTA autovetture di ogni tipo, [redacted]sima valutazione. Autosalone D'Elia, corso Orbassano 241, telefono 351.325.

ACQUISTA autovetture massima valutazione, pagamento contanti. Via S. Ottavio 32, Torino. Tel. 011 817.7242, zona Mole.

ACQUISTA autovetture usate massima valutazione pagamento contanti corso Monte Grappa 24 B. Tel. 011 776.1898 Torino.

[redacted] acquista vetture fuoristrada furgoni vettura immediata pagamento contanti. Corso Umbria [redacted] 480.[redacted].

[redacted] acquista [redacted] di ogni tipo massima valutazione serietà. Corso Tortona 9, tel. 011 817.1643 - 680.664.

CONCESSIONARIA Mercedes Benz vende 500 E Limited 1995 - Ferrari 512 TR 1992 km 10000 - E 220 [redacted] Elegance 2 mesi di vita. Tel. 0171 410.777.

CON vettura immediata acquistiamo autoveicoli. Aragonauto corso Dante 44 Torino. Tel. 011 696.4713 - 696.4714.

VIAGGI E VACANZE

ALBERGHI PENSIONI RESIDENCES

[redacted] albergo [redacted] 643.241 vicinissimo mare cucina genuina, cortesia, tranquillità, sala, bar tv.

ALTITUDINE mt 500 zona montana [redacted] offre salubre soggiorno. Telefonare 0124 808.000.

CATTOLICA Hotel Confort. Telefonare allo 0541 960.103 vicinissimo mare, moder[redacted], [redacted] servizi telefono, cucina casalinga. Luglio L. [redacted], sconto famiglie 50%. Agosto L. 56 mila/76 mila.

[redacted] **MARINA** Hotel Metropol *** 0183 [redacted] con piscina, parcheggio privato camere con vista mare telefono tv. Sconti per bambini.

DIANO MARINA Hotel Silvano *** spiaggia privata a 70 mt, piscina, parcheggio, camere con tutti comforts, animazioni, buffet, menù 12 variazioni Specialità famiglia Tel. 0183 403.014.

DIANO MARINA Hotel [redacted] Tom [redacted] 495.170 a 50 mt mare, scelta menù, trattamento familiare, sconti bambini.

FERIE in montagna? Hotel Reale Balme (To) familiare, servizi interni, 1500 mt. Tel. 0123 82.919.

LOANO albergo Londra *** 019 669.663 vicinissimo mare, camere servizi, telefono, tv, scelta menù, colazione e buffet, parcheggio, luglio L. [redacted].

RICCIONE hotel Annalisa *** tel. 0541 641.736 vicinissimo mare, parcheggio, solarium, climatizzato, camere tv, frigo bar, colazione, verdure: buffet specialità [redacted]ce. Pensione completa L. 55 mila/65 mila/85 mila.

RICCIONE hotel Roland tel. 0541 647.340 centrale tutte camere telefono televisione salone climatizzato colazione a verdure [redacted]

[redacted] Dalla via Manzoni 50 mt mare, parcheggio, luglio L. 52 mila, agosto L. 70 mila/49 mila. Tel. 0541 381.718

RIMINI Miramare Hotel Mediterraneo, telefonare allo 0541 372.105 - 30 mt [redacted] camere Tv, cassaforte, telefono, servizi, balcone, sala climatizzata, [redacted], parcheggio garage. Scelta menù speciale pesce. Luglio L. 57 mila/60 mila. Specialissimo 27/7 - 3/8 L. 399 mila.

VARIE

A.B. GIOIELLERIA M.C. 334.832 [redacted] oro, argenteria, monete, gioielli, massimi prezzi. Corso Peschiera 163, Torino.

A. ALBA GIOIELLI compra oro argenteria monete preziosi francobolli valutando massimo. Tel. 323.002 via Tripoli 65

[redacted]**BELLISSIMA** pelliccia [redacted] selvaggio, giacca visone azzurro, giacca volpe argentata, pelliccia lontra giacca visone [redacted] giacca leopardo vendo. Tel. 590.977.

A. OREFICERIA Ge.Ma acquista oro argenteria monete preziosi [redacted] valutazioni. Via Madama Cristina 42. Tel. 650.2212.

ANTICHITA' acquisto mobili antichi qu[redacted] soprammobili arredamenti completi sgomberi serietà. Tel. 0175 248.802.

SHELL REGALA PASSIONE FERRARI.

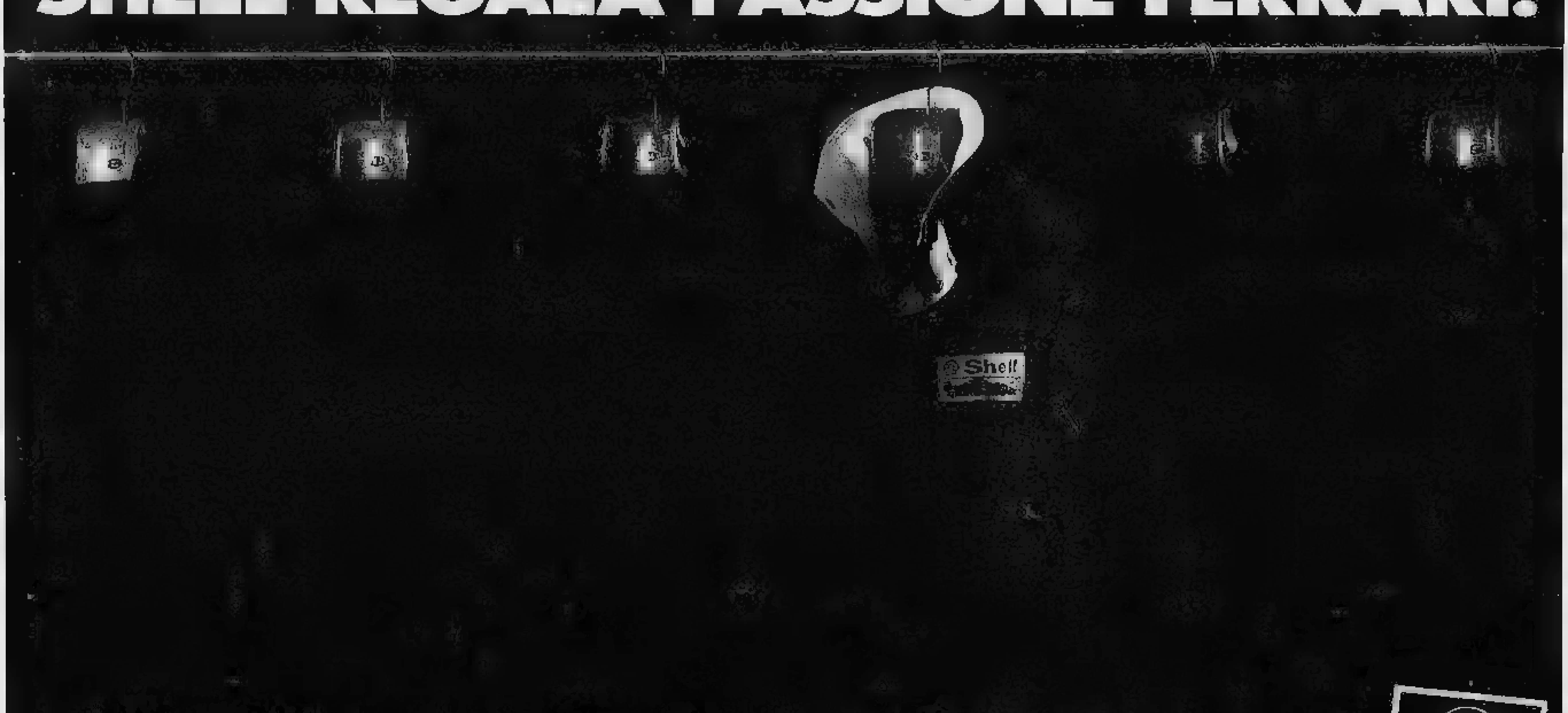

Shell Premium Club presenta i suoi nuovi regali, una collezione di abbigliamento e accessori per chi ama le rosse. Puoi scegliere tra giaccone, zainetto, T-Shirt, felpa, cappellino, pista Polistil e modellino Ferrari F1 in scala 1/20.

Per averli basta fare benzina o acquistare l'olio nelle stazioni di servizio Shell e raccogliere i punti Premium Club. Non aspettare, l'offerta è valida fino al 31/1/97.

Presso gli impianti che aderiscono [redacted]

STIEVANI
IRRIPETIBILE!!

STUDIO IMAGOMARKETING

TELEFONI E CELLULARI A PREZZI PAZZI

Estate verde Omnitel

attivazione gratuita
su tutti
gli abbonamenti e telefoni
GSM Omnitel by Motorola
Fino al 15 settembre

£ 590.000
Omnitel
International 6200
by Motorola

(FINO ESAURIMENTO SCORTE)

LA NUOVA OPZIONE YOU & ME
potete scegliere un Omnitel (esclusa trasmissione dati e fax) e chiamarlo sempre al costo più basso del vostro abbonamento.

IL NUOVO ABBONAMENTO LIBERO:
Il primo abbonamento GSM con canone mensile completamente gratuito.

TELEFONI CELLULARI GSM OMNITEL BY MOTOROLA A PREZZI SCONTATISSIMI
per acquisti insieme all'abbonamento

omnitel telecomunicazioni

Solo STIEVANI può tanto!

TORINO - Largo Giachino, 93

ASSISTENZA
FERRARI
Via Bandi, 10
Tel. 010/384 653
GENOVA

LA STAMPA
GENOVA
E LEVANTE

AUTOSPORT
FORZA
CONCESSIONARIA FERRARI
Corso Europa, 670
Tel. 010/399 22 22
GENOVA

Venerdì 19 Luglio 1996 n. 41

Genova, via Varese 2, tel. 565.716-532.272

Bambini e malati d'asma sono altri soggetti che richiedono precauzioni

Allarme caldo, anziani a rischio

Umidità oltre il 70 per cento, temperatura tra i 25 e i 32 gradi e ozono sui limiti d'attenzione
Ci sono tutte le condizioni per malori e disagi, che si stanno puntualmente verificando in città

GENOVA. Una cappa di afa ha avvolto sin dalle prime ore la città. Da [illegible] paio di giorni è scoppiato l'estate. La temperatura ieri ha oscillato tra i 25 e 32 gradi, nelle [illegible] più calde. Il tasso di umidità era superiore al settanta per cento. Tranne l'esercito di villeggianti, che è già sbarcato nelle Riviere e attendeva con ansia il caldo, i genovesi boccheggiano tra casa e ufficio.

Sul fronte inquinamento, continua lo stato di attenzione per l'ozono a Genova. I dati diffusi dal centro operativo della Provincia rivelano sei sforamenti complessivi da parte delle due centraline, due dell'Acquasola e quattro a Quarto, fra le 14 e le 19 di mercoledì.

La punta massima è stata registrata all'Acquasola con 192,28 microgrammi per metro cubo, mentre a Quarto non si è andati oltre i 188,35 microgrammi. Tutti gli altri inquinanti sono rimasti al di sotto dei limiti e per domani le condizioni sono sfavorevoli al ristagno delle sostanze nocive negli strati bassi dell'atmosfera.

Ieri il centralino del «118», che coordina i servizi sanitari in tutta la Regione, a Genova ha ricevuto un gran numero di richieste di intervento per malori, soprattutto di anziani. Il caldo contribuisce ad acuire alcuni disturbi circolatori e può creare difficoltà respiratorie.

Al pronto soccorso di Voltri, a cui fanno capo i quartieri cittadini di Ponente e tutto il bacino dell'entroterra, dicono: «Sono venute da noi persone con problemi cardiocircolatori. Da qualche giorno a questa parte è abbastanza frequente. Nella maggior parte dei casi si fa la visita e, se non esistono complicazioni, si dimette il paziente raccomandandogli una certa prudenza. Se l'età è abbastanza alta, a titolo cautelativo, possono essere trattenuti in osservazione».

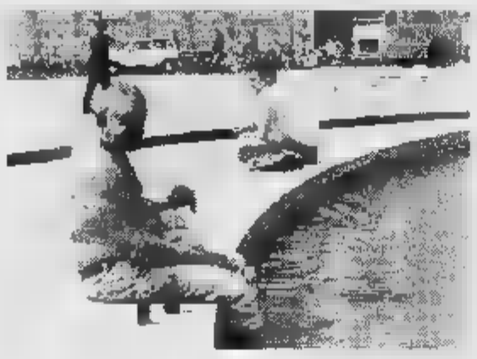

C'è chi cerca un po' di refrigerio nella fontana di piazza De Ferrari Ma l'ondata di caldo afoso sta facendo i primi danni tra gli anziani

Sono aumentati i casi di tossicodipendenti che vengono soccorsi per le strade. Il loro organismo, debilitato dalla droga, mal sopporta il caldo afoso di questi giorni. L'ultimo decesso per overdose, tre giorni fa, è stato un ragazzo di 33 anni.

Anche i bambini, chi soffre d'asma, e più in generale i soggetti con disturbi del sistema immunitario devono prestare attenzione. A tutti loro viene sconsigliato di uscire nelle ore più calde, di esporsi a lungo al sole, e di bere molti liquidi per riequilibrare il grado di idratazione dell'epidermide.

L'emergenza ozono aggiunge un motivo di preoccupazione. Infatti, l'irradiazione solare agisce sui composti chimici inquinanti prodotti dalle emissioni dei veicoli modificando le molecole in modo da formare l'ozono, riconoscibile dall'effetto «nebbia».

I primi sintomi di malessere sono il bruciore degli occhi, l'infiammazione delle vie respiratorie, ed un calo generale della forma psicofisica. Ai soggetti definiti più «a rischio» viene addirittura sconsigliato di uscire di casa tra le 12 e le 15, il periodo in cui i raggi solari sono perpendicolari e dunque più forti, per evitare difficoltà a carico dell'apparato respiratorio.

Le previsioni per i prossimi giorni sono di cielo sereno e temperature stazionarie. Il grado di umidità invece potrebbe ancora aumentare.

Paola Cavallero

CONVEGNO A RIMINI

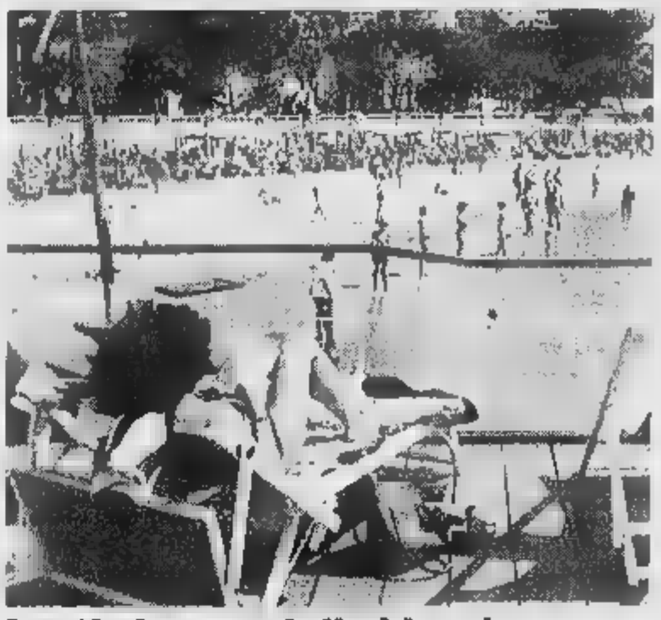

I voti al mare della Liguria

Dopo l'attribuzione delle Bandiere Blu, il mare torna in primo piano. Al convegno svoltosi a Rimini nei giorni scorsi sono emersi altri dati sulla situazione dei nostri litorali e sulle condizioni di accoglienza nelle città più rinomate. Nella «graduatoria generale» Sanremo è al 15° posto, seguita da Portofino (17°), Alassio (23°), Finale (24°), Laigueglia (27°), Santa Margherita (28°), Diano Marina (29°). Nella «graduatoria qualità alberghiera» compaiono Portofino (3°) e Santa Margherita Ligure (4°). Per l'«incidenza occupazionale del turismo» Laigueglia e Portofino sono al 1° e 2° posto. Per i «servizi turistici», Santa Margherita Ligure è al 5° posto.

I gestori dei locali: «Senza di noi tornerà spaccio e degrado»

Piazza delle Erbe in rivolta contro il coprifuoco di Tursi

GENOVA. I commercianti di piazza delle Erbe insorgono. E contro di loro insorgono i residenti, o solo una parte. Altri abitanti del centro storico infatti hanno preannunciato un'altra lettera al Comune, dopo l'esposto con 124 firme, perchè considerano «troppo restrittivi» i provvedimenti assunti.

Ieri pomeriggio i commercianti hanno organizzato una conferenza stampa per dire la loro. Sono intervenuti anche un paio di residenti, tra i firmatari dell'esposto che ha provocato l'ordinanza comunale di chiusura anticipata del bar Berto, Hot vibes station, Le Corbusier e il Caffè Moretti. Urla e accuse, gli uni contro gli altri. «La conseguenza della vostra lettera sarà la morte della zona ed il ritorno degli spacciatori», dicono i commercianti. «Non non vogliamo questo, ma non possiamo essere derisi perchè chiediamo di poter dormire».

Lunedì prossimo è già stato fissato un incontro con l'assessore comunale all'Annona Marco Evangelisti. Dice Stefania Conti, titolare del bar Berto: «Sono qui da sei anni, il mio è un locale che esiste dal 1904, è considerato un monumento, lavoro molto con i turisti. Nel 1991, come bar Berto, abbiamo organizzato una serata jazz con Rossana Casale. C'erano 2 mila persone. Io esigo che quello che tutti noi abbiamo fatto per il centro storico sia riconosciuto e l'ordinanza revocata già dalla prossima settimana». **[p. c.]**

CENTRO STORICO

Nonno-spacciatore

Si fa sempre più stretta la morsa intorno alle organizzazioni che gestiscono i traffici illegali nel centro storico. La direttiva del questore Antonio Pagnozzi, dopo la maxi-rissa nella zona di Canneto alcune settimane fa, di potenziare i servizi di controllo sul territorio continua a dare buoni risultati. Un anziano è stato arrestato per detenzione al fine di spaccio di sostanze stupefacenti. Donato Coronese, di 72 anni, abitante in via San Lorenzo, nascondeva in casa circa 30 grammi di eroina, di cui gran parte occultati in una cavità del muro.

Lo hanno smascherato gli investigatori del commissariato Centro, grazie anche al fiuto di una nuova razza di cani antidroga, derivata da un incrocio. L'anziano ha finto un malore ed è stato accompagnato all'ospedale, dove i medici hanno accertato il suo buono stato di salute. E' stato dunque tradotto in carcere. **[p. c.]**

Auto di grossa cilindrata e belle donne per trarre in inganno i commercianti

Sgominata la banda dei Balcani

In pochi mesi un gruppo di profughi slavi ha messo a segno in tutta Italia furti per oltre dieci miliardi
A Genova la gang sarebbe responsabile dei furti alle pelliccerie Agnelli e Bisello e all'oreficeria Dolce

GENOVA. L'hanno chiamata «Operazione Balcani» perchè l'organizzazione che ha compiuto furti in tutta Italia per circa 10 miliardi era formata da slavi, profughi, che nel nuovo Paese avevano trovato il modo per conquistarsi un tenore di vita elevato. Sono stati arrestati cinque uomini dai 22 ai 40 anni. Non avevano un domicilio fisso, si spostavano frequentemente tra il Centro e il Nord Italia per organizzare furti in grande stile. Secondo i carabinieri della Compagnia di Portoria, da cui sono partite le indagini, gli slavi potevano contare sulla complicità di una cerchia di italiani, commercianti e belle donne. Loro, i ladri, entravano in azione solo dopo aver definito ogni particolare del piano. Lo studiavano a tavolino, grazie alle notizie raccolte dai complici che effettuavano i «sopralluoghi» fingendosi clienti.

Le donne, in particolare, avvenenti ed eleganti, a volte non disdegnavano di recarsi nei negozi prossimi obiettivi della banda tenendo per mano i loro bambini. Intanto, con la scusa di tenere a bada i piccoli, si guardavano intorno, adocchiavano la cassaforte ed il sistema d'allarme, per poi riferire agli slavi.

Secondo gli investigatori la banda sarebbe responsabile in città dei furti alle pelliccerie Agnelli e Bisello ed all'oreficeria Dolce. Una parte del bottino è stata recuperata e già consegnata ai legittimi proprietari, ma un grosso quantitativo di refurtiva, scoperto in un magazzino di Milano, deve essere ancora assegnato. Gli slavi giravano su auto di grossa cilindrata, si facevano vedere in compagnia di donne bellissime che conoscevano nei posti più esclusivi e che riuscivano a coinvolgere nei traffici in cambio di regali costosi.

Gli investigatori dell'Arma ritengono che la banda avesse contatti con numerosi commercianti, i quali avrebbero in qualche misura «ispirato» i furti, indicando la marca di orologi o il tipo di pelliccia più venduto e quindi più facilmente riciclabile. Gli stessi commercianti poi sarebbero diventati ricettatori della merce rubata. Altre dieci persone infatti sono state denunciate con questa accusa.

Nell'elenco dei furti attribuiti all'organizzazione di slavi si trova oltre una decina di città, tra cui Genova, Rapallo, Sarzana e Andora. Gli slavi sono stati arrestati a Milano dopo mesi di indagini. **[p. c.]**

SOCCORSO

Due ragazzine in fuga

Scappate da casa per troppa noia. Anna e Milena, 15 e 16 anni, originarie di un paesino in provincia di Belluno, sono arrivate a Genova per vedere l'Acquario. Un viaggio segreto, che ha fatto temere ai genitori il peggio. Per fortuna, le due ragazzine sono state aiutate dalla Polfer di Principe. Le due adolescenti hanno risposto candidamente agli agenti: «Dalle nostre parti non succede mai nulla. Abbiamo deciso di salire su un treno e venire a Genova per ammirare l'Acquario, di cui avevamo sentito tanto parlare. E poi volevamo vedere il porto, la Costa Azzurra». Peccato che i loro risparmi e la giovane età non corrispondessero ai sogni. La sera si sono trovate in via Balbi in mezzo a tossicodipendenti e ubriachi e hanno avuto paura. Sono corse in stazione a chiedere aiuto alla polizia. La direzione dell'Acquario, appresa la notizia, ha deciso comunque di invitare le due «ammiratrici», magari con i genitori. **[p. c.]**

VENTIQUATTR'ORE

TURISMO

Incremento delle presenze tra gennaio e giugno

Primo semestre positivo per il turismo a Genova. I dati diffusi ieri dall'Apt di Genova relativi al periodo gennaio-giugno registrano un totale di 502 mila 878 presenze contro le 481 mila 192 dell'anno [illegible]. L'incremento è dovuto agli stranieri, americani e francesi. **[p. c.]**

MANIFESTAZIONE

[illegible] giorni per festeggiare la «patria» dei jeans

Due giorni per «celebrare» la tela jeans, che si dice abbia avuto origine a Genova. Domani e domenica a piazzale Kennedy si svolgerà l'American jeans party. La manifestazione, ideata da un gruppo di produttori, avrà al suo interno a disposizione del pubblico un [illegible] meccanico per provare l'emozione del rodeo, il tiro con freccette, la corsa nei sacchi, il lancio del ferro di cavallo. **[p. c.]**

[illegible]

Calci e insulti agli agenti, marocchino in [illegible]

Calci, pugni, insulti, e sputi contro gli agenti e chiunque gli passava davanti. Così ha reagito un marocchino di 25 anni, ubriaco, quando [illegible] pattuglia della polizia ha cercato di fermarlo mentre prendeva a calci un'auto in sosta. Come reazione, ha spaccato il lunotto dell'auto, poi ha aggredito i poliziotti e una dottoressa della Guardia medica. Il marocchino, arrestato, aveva una [illegible] di precedenti ed una condanna per droga da scontare. **[p. c.]**

INCIDENTE

Bimbo genovese cade dalla bici ad Alessandria

Stefano Giovanardi, 11 anni, abitante in via di Creto, è stato ricoverato ieri all'ospedale Gaslini in seguito a una caduta dalla bici mentre si trovava in vacanza in centro dell'Alessandrino con i nonni. Ha riportato un trauma cranico senza altre complicazioni. Le sue condizioni sono definite buone. **[p. c.]**

Le intercettazioni al centro dell'inchiesta

Era in Etiopia il manager coinvolto nel caso Viveri

SAVONA. Giampaolo Dotti, il manager della coop di Modena ricercato per l'«affaire Viveri», arriverà a Savona mercoledì prossimo. Lo ha reso noto ieri Fausto Mazzitelli, uno dei legali che assistono il «tradicesimo uomo», in Etiopia per lavoro. E [illegible] parla anche il ministro Burlando, chiamato [illegible] dalla intercettazioni.

La data concordata con il pm Landolfi, per il colloquio, ha fatto cadere l'ordine di cattura che pesava sul dirigente, indagato per l'assegnazione dei lavori per la ricostruzione del p[illegible] sul Canta. Quanto alle altre novità di ieri, non sono [illegible] dal gip (le revoche delle misure per gli assessori Bonacchi e Gaudenti), che ha detto di essersi preso una «pausa di valutazione», ma sempre dal sesto piano del palazzo di Giustizia.

Landolfi ha sentito il commerciante di legnami Antonio Biancheri, convocato quale teste per la questione dei 150 milioni, ritenuti dall'accusa una presunta tangenta versata da Damonte a Viveri. «Ma quale tangente! E' l'acconto che abbiamo versato per acquistare il magazzino di via Papa Giovanni, di proprietà di Viveri».

Continua Biancheri: «Per bloccare l'asta (il bene è ipotecato) ho versato 100 milioni, 50 miei e 50 per Garello. Gli altri 50 li ha messi Giovanni Nucera. E' tutto in regola, ci sono i documenti della banca». Landolfi, a tal riguardo, ha sentito anche il direttore della filiale di Albenga dell'Ambroveneto, la banca di cui è cliente Biancheri. Assieme a quest'ultimo, ieri mattina, c'era anche il consigliere Franco Garello, che però non è stato sentito dal pm. Ha detto: «Se uno ha la coscienza a posto può andare anche davanti a Gesù Cristo. Ora aspettiamo che torni Angioletto. Poi? Se qualcuno ha sbagliato è giusto che paghi».

[E. p.]

L'intervista con Biancheri a pagina 44

UTILI

FARMACIE

TURNO NOTTURNO GENOVA
Europa: corso Europa 676
Ghersi: corso Buenos Ayres - Corte Lambruschini
Pescetto: via Balbi 186

COGOLETO
Comunale: lungomare S. Maria 11.

SORI
Sori: via Cairoli 18, telefono 700.632.

[illegible]O
Savio: piazza [illegible]. Da Recco, tel. 74.055.

CAMOGLI
Machi: via della Repubblica 4, tel. 771.[illegible]

SANTA [illegible]
Brizzi Machi: via Palestro 44, tel. 287.002.

RAPALLO
Montallegro, via [illegible] 106, tel. 59.395.

ZOAGLI
Valeria: p. XXVII Dicembre 8, t. 259.041.

CHIAVARI
Monteverde: via Grimaldi 2, tel. 309.946 - 363.276

SESTRI LEVANTE
Internazionale: largo Colombo [illegible], tel. 41.024.

MONEGLIA
Marconi via Longhi 66, telefono 49.232.

AUTOAMBULANZE

Emergenza unificata: 118, **Genova:** t. 651.12.36 ; **Camogli:** t. 770.205; **Rapallo:** t. 771.119, **Recco:** t. 74.234; **Santa Margherita Ligure:** t. 287.019; **Rapallo:** t. 50.433, 60.700; **Chiavari:** t. 322.422, 309.655, **Cogorno:** t. 364.520; **Lavagna:** t. 309.947; **Sestri Levante:** t. 41.020, 480.750; **Riva Trigoso:** t. 41.764; **Moneglia:** t. 49.241; **Cogoleto:** t. 9188.386; **Sori:** t. 700.917.

OSPEDALI

San Martino: telefono 35.351; **Galliera:** 56.321; **Sampierdarena:** 41.021; **Rivarolo:** 448.941; [illegible] **Ponente:** 600.841; **Gaslini** (pediatrico telefono): 56.361; **Borgo** [illegible]**i:** [illegible]82.[illegible]; **Recco:** 74.102; **Santa Margherita:** 283.611; **Rapallo:** 50.231; **Lavagna:** 32.91, **Cogoleto:** 91.83.456.

GUARDIA [illegible]

Notturna prefestiva e festiva.
Genova, Bogliasco, Pieve Ligure, Arenzano, Cogoleto: telefono 354.022. Podestà (e pagamento) telefono 542.776.
Recco, Rapallo, Camogli, S. Margherita: [illegible] 60.333.
[illegible]i, Lavagna, [illegible] Levante: telefono 303.410-32 91.
Borzonasca: telefono 340.239.
Santo Stefano d'Aveto: telefono 98.129.
Cicagna: telefono 92.147.
Varese Ligure: telefono 842.041.

AUTOLINEE

AMT Genova: telefono 59.972.114.
Tigullio Trasp.: Chiavari: telefono 313.851
Sestri Levante: telefono 41.384 - 480.655 - 47.751.
Rapallo: telefono [illegible] - 51.306 - 54.508

FERROVIE

Genova: telefono 284.081; **Camogli:** telefono 771.137, **Recco:** telefono 75.134; **Santa Margherita:** telefono 286.600. **Rapallo:** telefono 50.347; **Zoagli:** telefono 259.359; **Chiavari:** telefono [illegible], [illegible]. 392.161; **Sestri Levante:** telefono [illegible], 41.050; **Riva Trigoso:** telefono 42.386, **Cogoleto:** telefono 9181.765; **Moneglia:** telefono 49.705.

MERCATI

Lunedì, P.za Palermo, p.za Di Negro, p.za Tre Ponti Molassana, Bolzaneto, Pegli, Recco, Riva Trigoso. **Martedì,** piazzale Parenzo, p.le Giusti, Oregina, Nervi, via Anzani, Camigliano, Volpi. **Mercoledì,** p.za Terralba, via del Campo, a Tortosa, Sestri Ponente, Pra, Certosa, p.zale Da Vinci. **Giovedì,** p.za Palermo, p.za Di Negro, Bolzaneto, Pegli, via Anzani, via Emilia, Lavagna, Rapallo, Sori. **Venerdì,** Via Isonzo, p.za Tre Ponti, p.za Terralba, Prato, Pontedecimo, p.le Parenzo, piazzale Giusti, Oregina, Camigliano, Chiavari, Santa Margherita Ligure **Sabato.** Via del Campo, [illegible] Tortosa, piazzale Terralba, Sestri Ponente, Certosa, p.za Leonardo Da Vinci, Sestri Levante.

TAXI

Genova Radiotaxi: telefono 59651.
Recco: t. 74032, **Camogli:** t. 771.143; **Portofino:** t. 269.285; **Santa Margherita:** t. 286.508-287.998; **Rapallo:** t. 55.858, 54.474, 50.048, 55.868, [illegible]3, 50.317, 50.647; **Zoagli:** t. 259.385; **Chiavari:** t. 308.284, 305.522; **Lavagna:** t. 392.096, 393 16.22; **Sestri Levante:** t. 41.277, 41.276; **Sori:** t. 700.396.

CAPITANERIE DI PORTO

Genova: telefono 28.74.51.
Santa Margherita: telefono 28.70.29.

[illegible]

Genova: tel. 566831 - [illegible] - 586553. **Caserza Ligure:** tel. 467.141, **Borzonasca:** tel. 340.016. **Cicagna:** tel. 92.035. **Rezzoaglio:** tel. 97.043. **Santo Stefano d'Aveto:** tel. 98.072.

STASERA AL [illegible]

GENOVA

TEATRI

Carlo Felice
Teatro al Pachi di Nervi
Tel. 589.329 - 591.697
Ore 21.30 L. 50/30/20.000
Compagnia nazionale de danza. In programma, Duende, Cor Perdut, Por vias Muero, Russemblement.

Teatro Stabile
Teatro [illegible] Corte
Tel. 570.24.72
CHIUSO [illegible]

Teatro Stabile
Sala Duse
Tel. 831.16.81
CHIUSURA ESTIVA

Pol. Genovese
[illegible].
CHIUSURA ESTIVA

T. della Tosse
Fonte Sperone
Tel. 247.07.93, Ore 21
L. 22.000/15.000
Inferno e Inferni. Regia di Torino Conte. Costumi Bruno Ceresato, Cannoni e maschere di Giampiero Alloisio. Con la partecipazione di Nyrax.

T. della Tosse
Sala Dino Campana
CHIUSO PER FERIE

T. della T[illegible]
Agorà
CHIUSO PER FERIE

Teatro Garage
Sala Diana
Ore 21
L. [illegible]
OGGI RIPOSO

CINEMA

Ariston 1
Tel. 208.549
CHIUSURA ESTIVA

Ariston 2
Tel. 208.549
CHIUSURA ESTIVA

Augusti[illegible]
Tel. 586.810
CHIUSURA ESTIVA SINO AL 29/8

[illegible] 1
Tel. 586.419
Or.: 16.10/18,30/20,30/22,30
Da lun. a ven. 20,30/22,30
L. 7000
Persuasione
di R. Michell, con A. Root, C. Hinds, S. Fleetwood (Ingh. '95) — Una ragazza che ha rinunciato al [illegible]i per ragioni di opportunità rimedia all'errore riconquistando il suo [illegible]. Dalla Austen N. V. 1h 40' **Commedia**

[illegible] 2
Tel. 586.419
Or.: 16,20/18,30/20[illegible]
22,30. [illegible]. e ven.
20.20/22,30. L. 7000
Lest
di G. Base, con G. Base, V. Emori, G. Tognazzi (Italia '93) — Vi[illegible] di consolazione nell'Est per una ragazza abbandonata il giorno della nozze. La accompagna un autista e nolo e non mancheranno le sorprese. N. V. 1h 35' **Comm.**

[illegible]
Tel. 564.403
Or.: 15,10/17/18,50
20,40/22,30
L. 10.000
CHIUSURA ESTIVA

Lux
Tel. 561.691
Or.: 15,30/17,50/20,10
22,30
L. 10.000
CHIUSURA ESTIVA

Nettuno
[illegible]
Ore 21
Lire 8000/6000
I [illegible] sospetti
di B. Singer, con S. Baldwin, G. Byrne, G. Palmintari (Usa '95) — Cinque delinquenti arrestati dalla polizia a New York si trovano coinvolti in un intrigo con un misterioso personaggio, pericolosissimo. N. V. 1h 40' **Thriller**

Odeon
[illegible] 362.8293
CHIUSURA ESTIVA SINO AL 29/8

Olimpia
Tel. 581.415
CHIUSURA ESTIVA

[illegible]
Tel. 564.549
Or.: 16,30/18,30/20,30
22,30. L. 10.000
CHIUSURA ESTIVA

Palazzo
Tel. 565.512
CHIUSURA ESTIVA SINO AL 29/8

[illegible]
Tel. 314.141
CHIUSURA ESTIVA

[illegible]
Palazzo della Spettacolo
Sala 1
CHIUSURA ESTIVA SINO AL 22/8

Universale
Palazzo dello Spettacolo
Sala 2
CHIUSURA ESTIVA SINO AL 22/8

Universale
Palazzo dello Spettacolo
Sala 3
CHIUSURA ESTIVA SINO AL 22/8

LUCI ROSSE
Abc tel. 413.638; **Alcione** tel. 814.965; **Centrale 1 e 2** tel. 580.380; **Chiabrera** tel. 261.568; **Cristallo** tel. 299.967; **Dionisio** tel. 588.516; **Eldorado** tel. 845.7943; **Smeraldo** tel. 201.918.

CINE CLUB
Amici del cinema
Tel. 413.638
Or.: 20,30/22,30
L. 6000/5000
Fargo
dei fratelli Coen, con F. McDormand, S. Buscemi, W. H. Macy (Usa '96) — Un venditore di automobili paga due delinquenti per rapirgli la moglie: con il riscatto vuole risolvere il buco economico dell'azienda. V. M. [illegible]. 1h 38' **Dramm.**

Carignano d'essai
Tel. 570.23.48
CHIUSO PER FERIE

[illegible] Lang
Tel. 219.768
Ore 21,15
Lire 6000/5000
OGGI RIPOSO

IL TEMPO IN LIGURIA

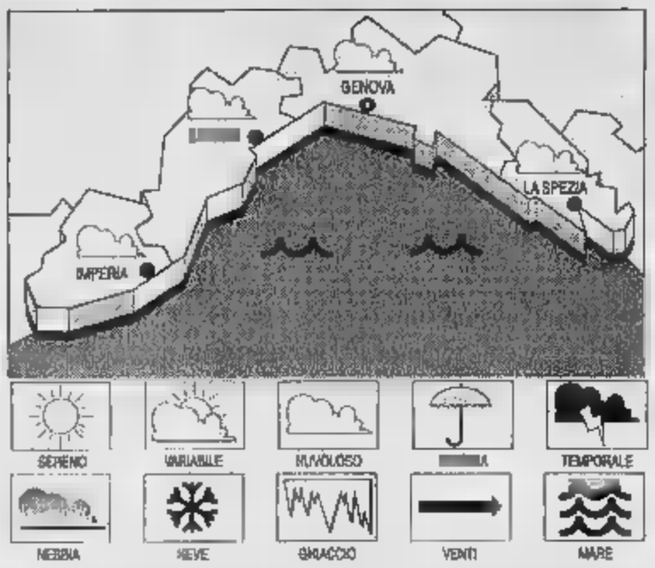

[illegible] [illegible] PER OGGI. Al mattino nuvolosità irregolare [illegible] addensamenti e possibilità di isolati temporali sui rilievi nelle ore più calde, vento debole-moderato, mare quasi calmo-poco mosso, temperatura stazionaria. **Tendenza per domani:** senza importanti variazioni.
[illegible] DI IERI. Temperatura del mare 26 °C, [illegible] relativa 70%, vento Est Sud Est-Ovest Sud Ovest 10-15 km/h, mare quasi calmo, cielo poco nuvoloso-velato, press. bar. 1017 mb.

TEMPERATURE DI IERI

Genova	max 27	min 20
Savona	max 27	min 20
Imperia	max 27	min 21

[illegible] FA [illegible]
Max: 27; min: [illegible]; temp. mare 26 °C

Il Sole sorge alle 6,03 e tramonta [illegible] 21,04. **La Luna** si leva alle 9,43 e cala alle 22,47 (fase crescente).

Dati gentilmente forniti dall'Osservatorio meteorologico del Comune di Imperia e dal Centro [illegible] Mursia di Portofino.

Lumière
Tel. 505.936
CHIUSO PER FERIE

Chaplin
Tel. 880.069
CHIUSURA ESTIVA

Nickelodeon
Tel. 589.640
CHIUSURA [illegible]

Cineforum
Tel. 887.841
Ore 21,15
L. 6000/5000
CHIUSURA ESTIVA

[illegible]
Eden-Peglicinema
Arena estiva
Ore 21.15
L. 8000/6000
Pocahontas
di M. Gabriel e E. Goldberg, canzoni di A. Menken (Usa '95) — Lui è un soldato inglese del 1600. Lei una Principessa Pellerossa. Si incontrano, nasce l'amore, [illegible] intorno a loro [illegible] i conflitti... N. V. 1h 30' **Animazione**

CASELLA
Cinema parrocchiale
Tel. 987.71.30.
CHIUSURA ESTIVA

MERVI
S. Siro
Tel. 32.02.564. L. 8000
Fer. 20,20/22,30. Sab e dom. 15,30/17,15/19/20,45/22,30
Nuovo programma

VOLTRI
Ambrosiano
Tel. 613.61.38
CHIUSURA ESTIVA

ARENZANO
Arena Italia
Ore 21,15
L. 8000/6000
Seven
di D. Fincher, con B. Pitt, M. Freeman, K. Spacey (Usa '95) — Due detective, l'uno a inizio e l'altro a fine carriera, insieme per [illegible] la caccia a un serial-killer che uccide seguendo i sette peccati capitali. N. V. 2h 05' **Thriller**

S. MARGHERITA
Centrale
Tel. 286.033
Or.: 16,20/18,10/
20,20/22,20 - L. 10.000
Pensieri pericolosi
di J. N. Smith, con M. Pfeiffer, G. Dzundza, L. Toussaint (Usa '95) — Una professoressa bianca finisce in una classe di teppistelli neri e ispanici: li conquista col suo entusiasmo, la musica e la poesia. N. V. 1h 40' **Drammatico**

RAPALLO
Augustus
Tel. 51.951
Or.: 20,40/22,20
Lire 7000
Nuovo programma

CHIAVARI
Mignon
Tel. 309.694
Or.: 20,05/22,30
Lire 10.000
Piume di struzzo
di M. Nichols, con R. Williams, N. Lane, G. Hackman (Usa '96) — Un'armoniosa coppia di omosessuali viene messa in imbarazzo dal matrimonio del figlio di uno dei due. Remake del «Vizietto» N. V. 2h **Commedia**

Cantero
Or.: 20,30/22,30
Lire 10.000
Il giurato
di B. Gibson, con D. Moore, A. Baldwin, J. G. Lavin (Usa '96) — Un killer perseguita e tenta di piegare una giurata al processo di un capomafia. Ma addestrerà il suo peggior nemico. Dal libro di Dawes Green. N. V. 2h **Thriller**

SESTRI LEV.
Ariston
Tel. 41.505
Or.: 21,30
Lire 10.000
Toy Story
di J. Lasseter, animazioni di P. Docter, R. Quade, A. Brannon (Usa '95) — Le avventure di Woody, cowboy giocattolo preferito dal piccolo Andy, e di Buzz, supereroe spaziale che smania per sostituirlo. N. V. 1h 32' **Animazione**

SAVONA

[illegible] 1
Tel. 825.714
Or.: 20,30/22,3[illegible]
L. 10.000/7000
[illegible] omicidi fra amici
di D. Boyle, con K. Fox, C. Eccleston, E. McGregor (Ingh. '94) — Tre ragazzi vanno a vivere insieme e cercano un quarto inquilino per dividere le spese di casa: quando lo trovano arrivano anche i guai. [illegible]. V. 1h 30'

Diana 2
Tel. 825.714
Or.: 20,30/22,30
L. 10.000/7000
Ultima profezia
di G. Widen, con C. Wallace, E. Kotero, E. Stoltz (Usa '96) — Una masnada di angeli malvagi, gelosi dell'uomo, piomba sulla Terra evocata da una profezia per seminare dolore e malvagità. N. V. 1h 36' **Fantastico**

Diana 3
Tel. 825.714
Or.: 20,20/22,30
L. 10.000/7000
[illegible] Malalino coraggioso
di K. Miller, con J. Cromwell, M. Szubanski, Z. Burton (Australia '95) — Il porcello di una fattoria, tra amici e nemici, cerca di riscattarsi e diventare come un cane da pastore per fare la guardia al gregge. N. V. 1h 30' **Comm.**

Jolly
Tel. 850.570
Or.: 15/22,30
L. 8000/5000/5000
[illegible] a luci rosse

[illegible]
Colombo
Tel. 840.263
Or.: 20,30/22,30
Lire 10.000/8000/5000
Toy Story
di J. Lasseter, animazioni di P. Docter, R. Quade, A. Brannon (Usa '95) — Le avventure di Woody, cowboy giocattolo preferito dal piccolo Andy, e di Buzz, supereroe spaziale che smania per sostituirlo. N. V. 1h[illegible] **Animazione**

Ritz
Tel. 840.427
Or.: 20,30/22,30
L. 10.000/8000/5000
Babe. Maialino coraggioso
di K. Miller, con J. Cromwell, M. Szubanski, Z. Burton (Australia '95) — Il porcello di una fattoria, tra amici e nemici, cerca di riscattarsi e diventare come un cane [illegible] pastore per fare la guardia al gregge. N. V. 1h 30' **Comm.**

[illegible]
Ambra
Tel. 51418
Ore 21,15
Lire 7000
Viaggi di nozze
di C. Vardone, con C. Vardone, C. Gerini, C. Mascoli, V. Privati (Ita '95) — Tre differenti coppie in viaggio di nozze: i «coatti», i modernisti assistiti dalla famiglia, un pignolo pedante e la sua vittima N. V. 1h 42' **Commedia**

Astor
Tel. 50.997
Or.: 20/22,30
Lire 8000/6000
[illegible] lettera scarlatta
di R. Joffé, con D. Moore, G. Oldman, R. Duvall (Usa '95) — Nuovo Mondo, metà 600: una donna ha una figlia da una relazione adulterina con un pastore e viene trascinata nella rovina. Dal romanzo di Hawthorne. N.V. 2h 15' **Dramm.**

[illegible]
Arena Vittoria
Ore 21
Lire [illegible]
Schegge [illegible]
di G. Hobalt, R. Gere, E. Norton, L. Linney (Usa '96) — Un avvocato di successo difende gratuitamente un ragazzo dalla personalità schizofrenica accusato dell'omicidio di un alto prelato. Non vist. 2h 10' **Giudiziario**

[illegible]
Astra
Ore 21,30
Lire 8000/6000
Apollo [illegible]
[illegible] Howard, con T. Hanks, B. Paxton, K. Bacon (Usa '95) — La drammatica missione di Apollo 13 che, nel 1970, in seguito al guasto dei sistemi elettrici, rischiò [illegible] perdersi nello spazio N. V. 2h 20' **Avventuroso**

[illegible]
Arena Ondina
Ore 21,30
L. 8000/6000
[illegible]sino
di M. Scorsese, con R. De Niro, S. Stone, J. Pesci (Usa '95) — Ascesa e caduta di un gangster, padrone di casinò a Las Vegas, innamorato di un'affascinante bionda, ispirato alla vita di Frank Rosenthal. V. M. 14 2h 56' **Drammatico**

Ondina
Tel. 692.200
Or.: 21/22,30
[illegible]
Babe. Maialino coraggioso
di K. Miller, con J. Cromwell, M. Szubanski, Z. Burton (Australia '95) — Il porcello di una fattoria, tra amici e nemici, cerca di riscattarsi e diventare come un cane da pastore per fare la guardia al gregge. N. V. 1h 30' **Comm.**

[illegible]
Corallo
Ore 21
Lire 6000/5000
Il giurato
di B. Gibson, con D. Moore, A. Baldwin, J. G. Lavin (Usa '96) — Un killer perseguita e tenta di piegare una giurata al processo di un capomafia. Ma addestrerà il suo peggior nemico. Dal libro di Dawes Green. N. V. 2h **Thriller**

LOANO
[illegible] Principe
Ore 21,30
Lire 8000/6000
Mowgli Il libro della giungla
di S. Sommers, con J. Scott Lee, C. Elwes, S. Neill (Usa '95) — Abbandonato, il piccolo Mowgli cresce nella foresta tra pantere, cuccioli di lupi e orsetti. Un giorno accade un imprevisto. Dal libro di Kipling. N. V. 1h 53' [illegible]

Loanese
Tel. 669.961
Or.: 20,30/22,30
Lire 9000/8000
Dead [illegible] walking
di T. Robbins, con S. Sarandon, S. Penn, R. Prosky (Usa '95) — Una suora si avvicina a un pluriomicida condannato alla pena capitale, va alla ricerca del suo passato, si prende a cuore la sua sorte. N. V. 2h 10' **Drammatico**

PIETRA
Giardi[illegible]
Ore 21,30
Lire 8000/5000
[illegible] [illegible] walking
di T. Robbins, con S. Sarandon, S. Penn, R. Prosky (Usa '95) — Una suora si avvicina a un pluriomicida condannato alla pena capitale, va alla ricerca del suo passato, si prende a cuore la sua sorte. N. V. 2h 10' **Drammatico**

King
Ore 21,15
Lire 8000/5000
Il primo cavaliere
di J. Zucker, con R. Gere, S. Connery, J. Ormond (Usa '95) — La leggenda dei cavalieri della tavola rotonda, con le loro battaglie, l'amore tra Lancillotto e Ginevra, in un eroico medioevo. N. V. 2h 06' **Epico**

Sassello
Ore 21,30
Lire 7000
Get shorty
di B. Sonnenfeld, con J. Travolta, R. Russo, G. Hackman (Usa '95) — Un killer cinefilo viene spedito a Hollywood per recuperare il debito contratto da [illegible] produttore di horror di serie B. N. V. 1h 46' **C[illegible]**

SPOTORNO
Ariston
Ore 21,30
Lire [illegible]
[illegible] man walking
di T. Robbins, con S. Sarandon, S. Penn, R. Prosky (Usa '95) — Una suora si avvicina a un pluriomicida condannato [illegible] pena capitale, [illegible] alla ricerca [illegible] suo passato, [illegible] prende a cuore la sua sorte. N. V. 2h 10' **Drammatico**

VARAZZE
Verdi 1
Tel. 97.249
Ore 21,30
Lire 9000/6000
Heat - La sfida
di M. Mann, con R. De Niro, Al Pacino, V. Kilmer (Usa '95) — Un boss vuole compiere l'ultima grande rapina prima di ritirarsi dal crimine e un poliziotto nevrotico gli dà la [illegible] N. V. 2h 45' **Poliziesco**

Verdi 2
Tel. 97.249
Or.: 21/22,30
Lire 8000/6000
In viaggio con Pippo
di K. Lima; Art Direction di W. Luebbe e L. Lakey (Usa '95) — Il povero Pippo deve vedersela con l'irrequieto figlio Max, in viaggio con lui. Con il cortometraggio «Topolino e il cervello in fuga». N. V. 1h 30' **Cartoni animati**

VARIGOTTI
Roma
Ore 21,30
Lire 7000/4000
Casper
di B. Silberling, con C. Ricci, B. Pullman, C. Moriarty (Usa '95) — In una vecchia casa abita il fantasma di un bambino che rimedia ai guai combinati dai [illegible] fantasmi e si innamora di una fanciullina «umana» N. V. 1h 40' **Fantastico**

IMPERIA

Centrale
Tel. 63.871 (segr. tel.)
Or.: 20,15/22,30
Lire 8000/6000
Il presidente - Una storia d'amore
di R. Reiner, con M. Douglas, A. Bening, M. Shean (Usa '95) — Le astuzie del Presidente americano per dribblare servizi segreti e impegni e vivere una storia d'amore con un'avvocatessa ecologista N. V. 1h 45' **Commedia**

AVIGLIANA
Capitol
[illegible] (0184) 43.440
Or.: 20,30/22,30
L. 7000
In viaggio con Pippo
di K. Lima; Art Direction di W. Luebbe e L. Lakey (Usa '95) — Il povero Pippo deve vedersela con l'irrequieto figlio Max, in viaggio con lui. Con il cortometraggio «Topolino e il cervello in fuga». N. V. 1h 30' **Cartoni animati**

[illegible] (estivo)
Ore 21,30
L. 7000
Braveheart - Cuore impavido
di M. Gibson, [illegible] Gibson, S. Marceau, P. [illegible] (Usa '95) — Le avventure di William Wallace, eroe scozzese in lotta per l'indipendenza del [illegible] Paese soffocato da nobili corrotti e da inglesi rapaci N. V. 2h 57' **Avventuroso**

SAN BARTOLOMEO
Smeraldo (estivo)
via Aurelia 106
Ore 21
Lire 7000
L'esercito delle 12 scimmie
di T. Gilliam, con B. Willis, B. Pitt, M. Stowe (Usa '95) — Anno 2035: un galeotto viene inviato indietro nel tempo per cercare di cambiare il destino del pianeta, sterminato da una misteriosa epidemia. N. V. 2h 10' **Fantascienza**

SANREMO
Ari[illegible]
Tel. 507.070
Or.: 20/22,30
Lire 7000
OGGI CHIUSO

Ariston Roof
Sala uno
Tel. (0184) 506.060
Or.: spett. unico 22,30
Mercoledì cinema lire 7000
OGGI CHIUSO

Ariston [illegible]
Sala due
Tel. (0184) 506.060
Or.: spett. unico 22,30
Mercoledì cinema lire 7000
OGGI RIPOSO

[illegible] Roof
Sala tre
Tel. (0184) 506.060
Or.: Spett. unico 22,30
Mercoledì cinema lir[illegible]
OGGI CHIUSO

Centrale (Sala A)
Tel. (0184) 506.060
Or.: 20/22,30
Estate cinema lire 7000
Dracula morto e contento
di M. Brooks, con L. Nielsen, P. MacNicol, S. Weber (Usa '95) — Le tragicomiche avventure di Dracula, innamorato di belle donne, sbeffeggiato dalla vita notturna, in difficoltà a trovare sangue genuino. N. V. 1h 35' **Comico**

Tabarin (Sala B)
Tel. 507.070
Or.: in. 15,30; ult. 22,30
Estate cinema lire 7000
[illegible] forever
di J. Schumacher, con V. Kilmer, J. Carrey, T.L. Jones (Usa '95) — Batman, alla sua terza avventura, deve vedersela con due criminali: l'inquietante «Enigmista» e il perverso «Due facce». N. V. 2h 01' **Fantastico**

Sanremese
Or.: in. 15,30; ult. 22,30
Lire 10.000; rid. 7000
[illegible]

Orfeo
Tel. 62.333
Or.: in. 15,30; ult. 22,30
Lire 10.000/7000
Film vietato ai minori di anni [illegible]

Lettera aperta della Confederazione dei centri di tutela dei diritti del malato

Soccorso: «118» ancora lontano

Nel Levante il numero unico per le emergenze non è stato ancora attivato. A Lavagna manca il dipartimento di urgenza di primo livello e ci sono difficoltà per il reperimento dei medici

LAVAGNA. «Attenzione, il numero selezionato non è attivo». Questa frase, scandita con voce un po' metallica, la si ascolta formando il 118 sulla tastiera del telefono. Il 118 è il numero per le emergenze mediche; in caso di necessità è più semplice formare un numero a tre cifre, il 118 appunto, che non ricordarsi quello di una pubblica assistenza. Il servizio presto sarà operativo anche nel Tigullio, con sede nel complesso ospedaliero di Lavagna. Ma «quando» sarà in funzione? Il direttore generale della Usl, Domenico Crupi, si è attivato da tempo per organizzare il servizio ma sembra che esistano difficoltà sul reperimento dei medici.

La Confederazione dei Centri liguri per la tutela dei diritti del malato, in una lettera esprime alcune perplessità sull'avvio del servizio e sottolinea alcune inefficienze sulla programmazione. «Il numero telefonico 118, per le emergenze mediche, sta per essere attivato col suo carico di speranze - scrivono - ma non è stato realizzato, presso il pronto soccorso dell'ospedale di Lavagna, il previsto Dipartimento di urgenza, di I livello, con posti letto per la rianimazione. Il carattere di priorità espresso in più sedi avrebbe consentito una continuativa, specialistica assistenza ai pazienti anche in rapporto alla vastità del territorio coperto dal servizio».

L'ospedale di Lavagna dovrebbe diventare la sede operativa del «118» (FOTO ALFREDO BARNI)

Secondo il Centro, perché le chiamate ottengano la risposta giusta, il 118 dovrebbe essere parte integrante di un pronto soccorso funzionale nelle strutture, come nelle presenze professionali. La presidente della Confederazione, Maria Chighine, nel novembre del '94 ha presentato un esposto alla Procura della repubblica di Chiavari, segnalando che «nonostante numerosi provvedimenti succedutesi dal 1973, non si è ancora provveduto alla attivazione del servizio di rianimazione presso l'ospedale di Lavagna».

Maria Ghighine chiedeva un impegno investigativo, evidenziando che nel corso del solo 1993 tra le persone trasportate al pronto soccorso di Lavagna, 105 erano decedute. Presso il Tribunale di Chiavari il ricorso è ancora pendente. «Forse il Dipartimento di emergenza ed assistenza è perso nel fumo delle dichiarazioni ufficiali, degli impegni disattesi, delle leggi inattuate - si legge nella lettera aperta ai giornali - E' chiaro solo il computo dei decessi forse inevitabili, delle spese miliardarie. La Confederazione, con la forza spesso inascoltata del volontariato, ha cercato e cerca comunque di tutelare i diritti del malato in qualunque sede informativa, contro le componenti del rischio sottovalutate e non corrette».

Viene poi ricordata la presa di posizione dei medici del pronto soccorso di Lavagna, di alcuni giorni fa. «Ora le decine di medici che operano a Lavagna denunciare, in un documento controfirmato a salvaguardia della loro deontologia professionale, le carenze e i possibili rischi per l'utenza caparbiamente smentiti nel tempo e mai corretti. Di fronte al rischio che si ripercuote sul malato, essendo stato ribadito dalla Confederazione dei Centri liguri per la tutela del malato, dall'Università di Genova, dai medici che operano al pronto soccorso di Lavagna, penalmente e civilmente a chi la responsabilità?».

Intanto il personale è stato preparato al nuovo servizio: infermieri professionali che prestavano la loro opera nei vari reparti hanno seguito un presso il 118 di Savona dove hanno imparato «dal vivo» che cosa significa ricevere una telefonata, a volte concitata e drammatica, e saper reagire con prontezza e preparazione.

Dalla Fontanabuona i sottocomitati della Cri Cicagna e Cattorna hanno messo a disposizione della Usl, per il 118, l'automedica con personale. C'è da augurarsi che presto, formando il 118, corrisponda il servizio che tutti attendono

Giuliano Vignolo

DALLA RIVIERA

«Sportello del turista» nell'ufficio informazioni dell'Apt

Sarà sistemato all'interno dell'ufficio informazioni dell'Apt, in via XXV aprile, lo «sportello del turista»; una iniziativa della Regione che ha individuato 5 località per un progetto pilota. Allo sportello i turisti potranno rivolgersi per denunciare ogni tipo di disservizio riscontrato nela loro permanenza al Tigullio. [g. vi.]

Park e bus gratis per chi lascia l'auto fuori città

Scatta oggi l'operazione «parcheggio e autobus gratuiti» che permetterà di raggiungere il centro cittadino e la spiaggia, lasciando le auto nei parcheggi lungo la cintura esterna della città. Sestri levante è il primo comune del Levante ligure che tenta questo tipo di esperimento, a costo zero per gli utenti, per liberare il centro cittadino dal traffico. [g. vi.]

Incendi sul Monte, i «picchi» ad agosto e gennaio

In uno studio realizzato per analizzare la situazione incendi sul Monte, basato sui dati degli ultimi 25 anni, è stato evidenziato che gli incendi si verificano in particolare nei mesi di agosto e gennaio e devono essere attribuiti sia all'uso agricolo del territorio che all'utilizzo turistico della zona. [g. vi.]

Piazza Matteotti: lettera aperta contro l'«isola»

Non mette tutti d'accordo l'isola pedonale di piazza Matteotti: gli operatori della zona, in una lettera al Comune, lamentano la mancanza di spettacoli e manifestazioni nella zona che avrebbero dato un senso alla chiusura al traffico e alla soppressione di un centinaio di posti auto. [g. vi.]

Comincia oggi il Palio d'Arme dei Sestieri

Prende il via questa sera in piazza Milano il Palio d'Arme 1996 della compagnia d'armi «Flos duellatorum» dei Sestieri di Lavagna, valido per l'assegnazione del primo «Memorial Emilio Albino». La manifestazione, che vede la collaborazione di dirigenti e atleti della Chiavari Scherma, è abbinata ad un torneo di fioretto olimpico. Domani sera, in piazza della Libertà a Lavagna, si svolgerà la finale con un suggestivo spettacolo di armi antiche. [g. vi.]

Gara di pesca sulla spiaggia di Borgo Ponente

Oggi alle 20, sulla spiaggia di Borgo Ponente si svolge una gara di pesca in mare, valida per l'assegnazione del trofeo «Bagnun». [g. vi.]

Un manifesto firmato da ottanta cittadini

Piano regolatore Chiavari protesta

CHIAVARI. Il piano regolatore generale, scaduto dal 1987, sta per essere varato e sarà pubblico, secondo quanto ha affermato il sindaco Vittorio Agostino: sarà un piano con risvolti «telematici» perché sarà inserito in un computer a disposizione del pubblico per la visione delle sue parti.

I sindacati, alcuni giorni fa, hanno protestato per non essere stati interpellati sulle scelte che lo strumento prevede per il futuro della città. Oggi prendono posizione oltre ottanta cittadini, commercianti, studenti, liberi professionisti, imprenditori, insegnanti, operai, pensionati, medici ecc. «Non vogliamo un futuro qualunque» è il titolo di un manifesto con le loro firme.

«Chiavari sta decidendo del suo futuro - si legge nel documento - e lo sviluppo socio economico dipende soprattutto da una seria programmazione urbanistica. Gli intervenuti che si stanno attuando (Astor, piscina comunale, colonia Piaggio) e le scelte programmate (area di colmata, zona Preli, convento Clarisse) scollegate da un progetto complessivo, rischiano di compromettere e depauperare il nostro territorio».

Si legge ancora nella lettera: «Gli amministratori hanno il compito non già di imporre idee che appartengono ad una ambito ristretto, bensì di tradurre nel piano regolatore la sintesi di un più ampio confronto, coinvolgendo le forze economiche, sociali e culturali della città».

I firmatari si pongono una domanda sul futuro della città, partendo da una provocazione: «Il nostro futuro - sostengono - ha le radici nel nostro passato. Un passato fatto di una storica presenza di istituzioni religiose e laiche, di una ricchissima tradizione culturale, di una diversificata presenza di scuole e di istituti di ogni indirizzo. Secondo noi - conclude il documento - occorre dare un impulso all'economia chiavarese. E' utopia pensare la nostra Chiavari anche città degli studi? Apriamo un confronto a Chiavari, per aprire Chiavari all'Europa». [g. vi.]

Attesa per il park della «piccola velocità»: potrebbe ospitare settanta auto

Parcheggi, Lavagna cambia così

La nuova mappa delle aree di sosta in città: prezzi, orari, numero di posti e sistema di custodia
Cavi: tra le nuove zone disponibili ci sono gli spiazzi della chiesa di Arenelle e del distributore Erg

LAVAGNA. Mentre da ogni parte e in ogni centro si lamenta la mancanza di parcheggi, problema che cresce ogni giorno e si amplifica in estate, l'amministrazione comunale lavagnese ha operato alcuni cambiamenti in quelli esistenti, oltre ad aprire qualche nuova zona di sosta.

La gestione e la custodia dei parcheggi pubblici è stata affidata in concessione per il periodo 15 luglio, 15 settembre. Orari, tariffe e giorni sono stati studiati secondo le località in cui i parcheggi si trovano e la loro capienza.

In piazza Milano, lato levante, il parcheggio libero è diventato a pagamento mentre piazza della Libertà (quella del municipio) è chiusa al traffico dalle 19 all'una e nel restante periodo è zona a parcheggio libero.

A Cavi, sul piazzale e nella strada di accesso al cimitero, sono a disposizione 80 posti auto con orario di custodia dalle 8,30 alle 12,30 e dalle 15,30 alle 19,30 dei giorni feriali.

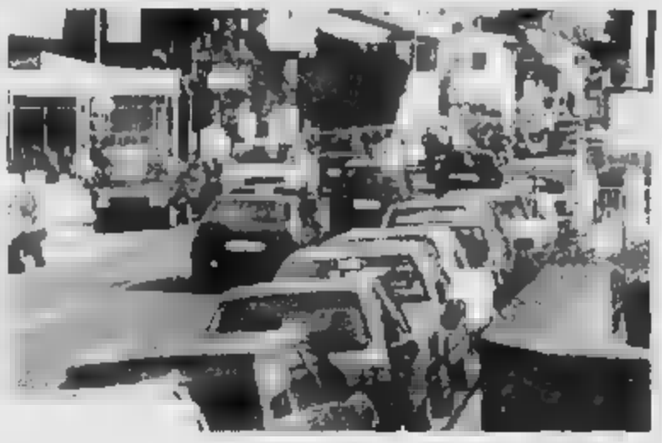

La zona di Arenelle: il parcheggio a pagamento servirà contro «sosta selvaggia»?

Nei giorni festivi, compresa la domenica, la sosta è custodita dalle 8,30 alle 20,30 tariffa oraria, mille lire l'ora con possibilità di sosta per mezz'ora.

In via Aurelia, nei pressi del distributore della Erg, 30 posti auto custoditi dalle 8,30 alle 12,30 e dalle 15,30 alle 19,30 dei giorni feriali. Festivi e domeniche, dalle 8,30 alle 20,30 con tariffa oraria di 1000 lire. Sul piazzale antistante la chiesa di Arenella, a Cavi, sul lato monte del cantiere per il sottopasso, possono trovare posto 38 auto: la custodia è effettuata dalle 8,30 alle 12,30 e dalle 15,30 alle 19,30 dei giorni feriali, festivi e domeniche, anche in questo parcheggio, la sosta è custodita dalle 8,30 alle 20,30 parcheggiare costa mille lire l'ora.

Nella parte terminale di via del Cigno, ci sono 80 posti auto: qui la custodia è prevista solo nei giorni prefestivi e festivi, compresi sabati e domeniche, dalle 8,30 alle 2 della notte a tariffa a mille lire l'ora.

Infine un grande parcheggio dovrebbe essere ricavato nell'area ferroviaria della stazione di Lavagna (la ex «piccola velocità»), capace di ospitare circa 70 auto.

L'attivazione di questo parcheggio è subordinata alla definizione delle pratiche in corso con le Ferrovie dello Stato.

L'orario di custodia sarà dalle 8,30 alle 12,30 e dalle 15,30 alle 20,30, soltanto il venerdì, sabato e domenica. E anche per questa centralissima area, la tariffa oraria è mille lire l'ora. [g. vi.]

Chiavari si attiva

Tassa rifiuti Parte la caccia agli evasori

CHIAVARI. Tra qualche giorno gli addetti della ditta «Emmegi, affissioni e pubblicità», inizieranno una ricognizione di tutti gli immobili di Chiavari da assoggettare alla tassa per lo smaltimento dei rifiuti solidi urbani.

Una verifica che servirà a scovare eventuali evasori parziali o totali della tassa comunale.

La delibera per l'affidamento dell'incarico era stata assunta dalla amministrazione, con l'intento di tutelare chi già paga per l'intero la tassa, «mentre si presume che altri - dicono il Comune - evadano in modo totale o parziale».

In vista della rilevazione l'amministrazione comunale invita nuovamente i cittadini ad una attenta verifica della effettiva consistenza della superficie soggetta alla tassa e suo tempo denunciata, al fine di evitare le sanzioni previste dal regolamento: una sovrattassa del 50 per cento dell'importo dovuto e un 7 per cento semestrale di interessi. [g. vi.]

ESERCITAZIONE DI SALVATAGGIO

Soccorso in mare, arrivano i Terranova

Sette magnifici esemplari di cane «Terranova» sono stati impiegati in una dimostrazione di salvataggio in mare, effettuata sul litorale lavagnese. I cani, guidati dai loro esperti adestratori, si sono tuffati in acqua senza esitazioni per portare a riva persone che, per la dimostrazione, hanno simulato situazione di difficoltà. I bambini presenti in spiaggia hanno seguito con particolare interesse l'esercitazione e si sono stretti affettuosamente attorno ai possenti «Terranova». [g. vi.]

Previste due sale operative, eliporto e tendopoli

Rapallo dice sì al piano per la protezione civile

RAPALLO. L'amara esperienza vissuta con l'ultima alluvione ha insegnato anche ai centri del Tigullio, dove il fenomeno è poco prevedibile, a organizzarsi per evitare guai maggiori e per essere pronti a prestare aiuto. Il Consiglio comunale di Rapallo, nella sua ultima seduta, ha approvato l'aggiornamento al piano della Protezione civile stabilendo, in caso di calamità, devono essere coordinati i dipendenti comunali, forze dell'ordine e militi delle pubbliche assistenze.

Il regolamento approvato, allo scopo - si legge nella premessa - di poter contribuire alla più idonea e tempestiva predisposizione degli interventi di soccorso e di prevenzione», prevede ogni dettaglio. In caso di calamità, è previsto l'allestimento, in tempi rapidi, di due sale operative: una nella sala Giunta e una nella sede della Croce Bianca.

Il materiale per il pronto intervento sarà conservato nel magazzino comunale di via Cerisola e il centro di raccolta del personale, dei mezzi e del materiale proveniente fuori città, sarà predisposto in piazza delle Nazioni. Per la sistemazioni di eventuali tendopoli, prefabbricati, unità mobili di pronto soccorso, sono stati predisposti, piazzale degli Alpini, piazzale Porto, piazzale Libia e il parcheggio pubblico di via Betti.

Elicotteri di soccorso, per l'invio di materiali o interventi in non raggiungibili con le strade, potranno usufruire di un eliporto localizzato nell'area del campo da golf presso Valle Christi e, in alternativa, presso i Bagni Lido. Sono stati prefigurati tre livelli di procedura, a seconda delle realtà e delle emergenze: allertamento (codice verde), (preallarme (codice giallo), allarme (codice rosso). Sperando non serva mai. [g. vi.]

Camogli: sotto accusa l'alternativa all'Aurelia

Strettoie, lavori e disagi per gli abitanti di Bana

CAMOGLI. La strada che da Santa Maria di Rapallo sale a Ruta, conosciuta strada di «Bana», dal nome della omonima località che attraversa, è una comoda scorciatoia per chi da Rapallo vuole raggiungere Recco senza percorrere l'Aurelia. Un paio di strettoie nella frazione di Bana la rendono però poco praticabile e per questo le proteste, negli anni, si sono sprecate. Sulla percorribilità di questa strada, il colonnello Geremia Cielo, che abita in una traversa della strada Ruta - ponte di Bana, ha scritto una lettera al sindaco di Camogli dove spiega che l'ultimo tratto 300 metri della strada, a causa dell'ertissima salita, una curva a 90 gradi «salvaguardata da specchio sempre rotto - scrive il colonnello - e una larghezza che varia dai 2 ai 3 metri, diventa pericolosa per chi deve effettuare di retromarcia».

Il colonnello Cielo spiega che alle difficoltà derivanti dalla strettezza della strada bisogna aggiungere i disagi per l'ammasso di sabbia e mattoni e materiali vari, depositati nei pressi della in ristrutturazione nei pressi dello specchio. «Nella curva è sempre posteggiata l'auto degli operai - continua il colonnello - e nel rimanente tratto fino a Ruta, la difficoltà di transito viene data da vari automezzi posteggiati nella stretta carreggiata».

Spiega poi che la Provincia, anni fa, aveva effettuato uno studio per un tracciato di innesto alla via Aurelia, a partire dalla sottostante salita degli ultimi 300 metri: «L'Anas autorizzò l'innesto ma l'opera, malgrado le numerose petizioni, non fu mai eseguita». La lettera termina con una domanda: «Forse non siamo abbastanza numerosi e politicamente influenti?». [g. vi.]

Il ministro dei Trasporti spiega i contenuti del suo colloquio (intercettato) con Viveri

«Mi parlò dei problemi della ferrovia»

Claudio Burlando «stupito» di essere chiamato in causa

SAVONA. «Sì, è vero, ho avuto un colloquio con Angelo Viveri». A dirlo è il ministro dei Trasporti Claudio Burlando, genovese, una militanza comune nel pci con il «re rosso» di Albenga. Ha appena lasciato la Camera, il ministro, e il suo telefonino cellulare riprende «vita».

Il nome fa capolino dalle 283 pagine che compongono il «dossier Ramsete», dal nome in codice dell'operazione che ha decapitato la giunta di Angioletto. Burlando era formato ad Albenga, tempo fa, di ritorno a Sanremo dicono i bene informati sui suoi spostamenti. Era passato a trovare il «re rosso», che l'aveva fatto accomodare nel suo ufficio. Non lo sapeva Viveri, della «cimice», della microspia. Figurarsi il ministro.

Così, i contenuti del loro colloquio sono finiti sulla scrivania del sostituto procuratore della Repubblica di Savona, Alberto Landolfi. Registrati e trascritti. Il «re» ha perorato la causa di Albenga, piegata dall'alluvione. «Mi ha parlato di problemi che riguardavano la ferrovia. Gli ho detto che me ne sarei occupato io. Poi ne ha illustrati altri, che riguardavano l'Anas. Al che gli ho detto che avrebbe dovuto segnalarli al ministro competente, al responsabile del dicastero dei Lavori pubblici, Antonio Di Pietro», spiega Burlando.

Aggiunge ancora il ministro: «Cosa che oltretutto Viveri aveva già fatto, a mezzo di lettere». La linea è disturbata, la voce di Burlando per un attimo si perde. Quando ritorna, si sente il ministro che dice: «Viveri è rivolto a un ministro come fanno cento altri suoi colleghi d'Italia, non vedo il problema». Del resto, «chi dovrebbe occuparsi di ferrovie, se non il ministro dei Trasporti?», è la conclusione più logica.

Il resto, è tutto senza «virgolette». Il ministro non capisce perché viene chiamato in causa nell'ambito del «caso Viveri». E' stupito del fatto che il suo colloquio con Viveri possa rientrare nell'ambito di una inchiesta giudiziaria. Anzi, dell'inchiesta giudiziaria che ha preso le mosse dall'operazione Ramsete». E ancorpiù, che mi dice che potrebbe essere citato quale teste o persona informata dei fatti. Poi, la linea s'interrompe, il telefonino del ministro, forse, si spegne.

Ma le «voci di corridoio», ai margini di questa inchiesta giudiziaria, si sprecano. Ieri per esempio è stato tirato in ballo anche il nome di un altro politico, Fabio Morchio, attuale assessore regionale all'Urbanistica. Un altro presunto teste, o presunta persona informata dei fatti? Contattato telefonicamente, anche lui mostra stupore. «Non ne so nulla. Non mi consta. Conosco Viveri, sì, ma che vuol dire?».

E allora, vai ancora con la «girandola» del politico. Dalle intercettazioni emergerebbe anche il nome del deputato pidiessino di Cairo Montenotte Maura Camoirano. Di lei avrebbero parlato, ancora, Viveri e Burlando. Telefonino staccato, l'onorevole è raggiungibile. Chi poi, voltando pagina, è sicuro d'essere persona informata fatti è invece il segretario provinciale del pds, Roberto De Cia. E' già stato convocato dal pm Landolfi, ha confermato aver parlato al telefono con Viveri dei progetti viari di Albenga (ma non dei relativi appalti), e di aver interessato anche amministratori regionali. E' prassi.

Qualcosa ancora dire, su politica e politici? Ci sarebbe ancora un «passaggio» lungo il corridoio sesto piano del palazzo di Giustizia, quello dell'ufficio di Landolfi. Un «passaggio» scortato dagli uomini del commissario Bonagura, ieri mattina. Era una grande scatola di cartone, sigillata. Una fascetta adesiva, su un lato, aveva annotato, rosso: «Pds».

Fabio Pozzo

Il ministro ai Trasporti Claudio Burlando interviene sul caso Viveri

Consegnato a Landolfi dossier sul pds

E Pelosi sul memoriale di Viveri: «Deve dimettersi»

SAVONA. Ad Albenga, passato lo stordimento dei primi giorni, si sta risvegliando la vita politica. «La magistratura ha il compito di svolgere con piena autonomia il ruolo che le compete. La "questione morale", troppo tempo all'ordine del giorno, è questione che non troverà soluzione coi soli interventi della magistratura. Infatti nei termini in cui si manifesta è innanzitutto "questione politica". Bisogna voltare pagina», scrive in una nota il pds.

Proprio il pds, quello provinciale, è stato ieri mattina involontario protagonista di momenti di tensione avvenuti in procura. E' successo quando, al sesto piano, un agente si è avvicinato alla stanza del sostituto Alberto Landolfi reggendo tra le braccia un grosso faldone la scritta «Pds». Un sequestro nella sede savonese della quercia per chiarire i rapporti tra Viveri e le coop? Impossibile saperlo, di certo gli agenti hanno cercato di allontanare curiosi e cronisti scatenando le ire questi ultimi. In pochi minuti, però, tutto è tornato alla normalità.

Sul fronte politico presa di posizione di Giuseppe Pelosi, capogruppo del Ppi, sul memoriale dato ai giornali da Viveri. «Mi riservo di rispondere alle argomentazioni del sindaco in Consiglio ma ritengo di riconfermare la necessità di chiedere le dimissioni».

Sul fronte giudiziario l'avvocato Graziano Aschero chiarisce la posizione del commercialista Giovanni Cucciol: «Non è affatto indagato, è stato ascoltato come persona informata dei fatti, come testimone cioè. Il compromesso per acquistare il magazzino da Viveri risale al gennaio del 1996. E nessuno ha mai perquisito il suo studio».

In Comune uno dei primi atti del commissario prefettizio è stato la sospensione della delibera di conferimento della gestione dell'ufficio stampa comunale. Ventiquattro milioni per sei mesi. **[s. p.]**

Angelo Viveri è sempre in

Scatta l'ora dei testimoni

Antonio Biancheri: «Tangenti? Hanno preso un grosso abbaglio»

SAVONA. Giampaolo Dotti, il manager della coop di Modena ricercato per l'«affaire Viveri», arriverà a Savona mercoledì prossimo. Lo ha reso noto ieri Fausto Mazzitelli, uno dei legali che assistono il «tredicesimo uomo», in Etiopia per lavoro.

La data concordata con il pm Landolfi, per il colloquio, ha fatto cadere l'ordine di cattura che pesava sul dirigente, indagato per l'assegnazione dei lavori per la ricostruzione del ponte sul Centa. Quanto alle altre novità di ieri, non sono venute dal gip (le revoche delle misure per gli assessori Bonacchi e Gaudenti), che ha detto essersi preso una «pausa di valutazione», ma sempre dal sesto piano del palazzo di Giustizia.

Landolfi ha sentito il commerciante di legnami Antonio Biancheri, convocato quale teste per la questione dei 150 milioni, ritenuti dall'accusa una presunta tangente versata da Damonte a Viveri. «Ma quale tangente! E' l'acconto che abbiamo versato per acquistare il magazzino di via Pope Giovanni, di proprietà Viveri».

Continua Biancheri: «Per bloccare l'asta (il bene è ipotecato) ho versato 100 milioni, 50 miei e per Garello. Gli altri 50 li ha messi Giovanni Nucera (citato assieme al figlio architetto Andrea). E' tutto in regola, ci sono i documenti della banca». Landolfi, a tal riguardo, ha sentito anche il direttore della filiale di Albenga dell'Ambroveneto, la banca di cui è cliente Biancheri.

Assieme a quest'ultimo, ieri mattina, c'era anche il consigliere comunale Franco Garello, che però non è stato sentito dal pm. Ha detto: uno ha le cose a posto può andare anche davanti a Gesù Cristo. Ora aspettiamo che torni Angioletto. Poi? Se qualcuno ha sbagliato è giusto che paghi». Ancora Biancheri: «Continuano a insistere sui 150 milioni. Ma hanno preso abbaglio».

Il pm, inoltre, ha sentito il commercialista Giovanni Cucciol. Garello: «Non è vero che gli hanno perquisito lo studio». A chiudere, una precisazione che segue una denuncia dell'avvocato Salomone. Viene dal comandante del commissariato di Alassio, Stefano Bonagura, il quale ha chiarito che il provvedimento di revoca degli arresti domiciliari per l'assessore Lucarelli «non doveva essere eseguito dalla polizia». Infine, una curiosità: Damonte e Olivieri sono tornati a casa dal carcere in taxi e in treno. **[f. p.]**

L'architetto Andrea Nucera

Pietra, i nomi delle vie scritti in vernacolo

Lo stradario in dialetto fa scattare la polemica

La nuova segnaletica a Pietra Ligure

PIETRA L. «A Prìa» è la scritta in «lingua locale» comparsa ieri ai confini tra Pietra Ligure e Loano, Finale, Borgio Verezzi, Tovo San Giacomo, Giustenice e l'Autofiori. L'iniziativa dell'amministrazione comunale leghista interessa anche 32 vie cittadine che avranno il toponomastico in dialetto locale. Via Mazzini, ad esempio, diventa «U' caruggiu di quattu canti». La scelta fa discutere anche dopo le polemiche, di politici e turisti, suscitate ad Alassio che ha introdotto la scritta stradale in dialettale «Arasce».

Commenta il vice sindaco di Pietra, Giacomo Accame: «La mia è scelta storico-culturale che non vuol essere una provocazione. In tempi sospetti, molti anni fa, anche come Centro storico culturale pietrese avevamo chiesto introdurre i cartelli stradali in lingua locale. Non verranno comunque tolte le scritte in italiano». Il primo a polemizzare contro questa iniziativa presa dalla giunta leghista pietrese era stato, in Consiglio comunale, Alberto Artom di «Città per tutti». **[a. r.]**

DALLA RIVIERA

NOLI

Due baristi multati per cartellini

Gli uomini della questura Savona hanno multato due baristi a Noli e Finale. Durante i controlli gli agenti hanno scoperto che i due esercizi esponevano i cartellini per i prodotti da forno. **[a. r.]**

Ruba nello studio Varalli E' condannato a 8 mesi

Moreno Baravalle, 38 anni di Torino, ha patteggiato ieri in tribunale a Savona 8 mesi di carcere per furto. L'uomo aveva rubato una borsa, contenente mezzo milione, nello studio dell'avvocato Varalli in centro ad Albenga. **[a. r.]**

SUL LAVORO

Incidente sul lavoro Imprenditori condannati

Quattro mesi e 20 giorni. E' la condanna inflitta ieri dal tribunale a Stefano Tomatis, 58 anni e Claudio Gravano 36 anni di Cisano. All'interno della loro officina, per il crollo di macchinario, era morto Enrico Gallo. **[a. r.]**

Anziano in motocarro senza soccorsi in un fosso

E' rimasto per circa 36 ore, senza soccorsi, in un fossato. Ludovico Gagliolo, 82 anni, residente in via San Lorenzo, è uscito di strada con il furgoncino mentre transitava lungo una stradina. Le sue condizioni sono buone. **[m. br.]**

Urbanistica nel mirino

Aperta ad Alassio un'inchiesta su Melgrati

ALASSIO. La Procura della Repubblica di Savona ha avviato procedimento penale nei confronti dell'assessore ai lavori pubblici e urbanistica Marco Melgrati. giorni scorsi gli agenti del commissariato hanno raccolto un'ampia documentazione in Comune, comprendente copia del Piano regolatore e delle osservazioni, di tutti i progetti elaborati da Melgrati, dalla data del suo insediamento nella Giunta comunale, e dei verbali delle commissioni edilizie di l'assessore è presidente. L'indagine è scattata in seguito ad una serie di esposti. Uno di questi riguarda un terreno di regione Cavia di proprietà di Gianfranco Melgrati (padre di Marco), adibito ad attività sportive. Un altro esposto parla di presunte pressioni per ottenere i progetti dehor dei locali pubblici. Immediata la reazione dell'assessore. Ha detto Marco Melgrati: «Sono stufo di questo clima da alle streghe. E' fisiologico che un professionista, diventato assessore, lavori più. Che il terreno di regione Cavia fosse adibito a zona sportiva era già previsto dal Piano regolatore precedente. Le osservazioni al Prg state fatte da me, gratuitamente, per alcuni amici. Se fossi stato disonesto non le avrei firmate personalmente ma a loro nome. Per quanto riguarda i dehor non vedo dove siano gli interessi. Ogni progetto costa circa un milione. Tolte le spese per collaboratori e tasse varie non rimangono più di 300-400 mila lire». Melgrati ha poi aggiunto: «La Lega è scomoda e introvvedo nell'operazione pressioni politiche. Tra gli inquirenti non ci sono né architetti, nè persone con preparazione specifica. Come faranno a non prendere abbagli?». **[m. br.]**

Attesa a Finale

Incontro a Roma per salvare la Piaggio

FINALE L. La reindustrializzazione del P 180, modificando la «coda» del turboelica e rendendo la sua produzione meno costosa, è il punto di partenza del rilancio della Rinaldo Piaggio di Finale Ligure e Sestri Ponente. E' la tesi che sostengono i sindacati alla vigilia del primo vertice con il nuovo governo a Roma. Questa mattina alle 10 l'assessore regionale Mario Margini, l'assessore provinciale Donatella Ramello, il sindaco di Finale Ligure Pier Paolo Cervone, altri amministratori regionali i sindacati, saranno a palazzo Chigi per parlare con il nuovo sottosegretario all'industria Umberto Carpi. Il rilancio della produzione del P180, di fatto bloccata, è da tutti considerato passaggio obbligato verso il futuro. Dallo Stato è attesa anche la conferma delle commesse per cinque P180.

Il primo piano di salvataggio resta quello che prevede vendita dell'azienda in crisi. Il primo bando, per circa 200 miliardi, è infatti andato deserto malgrado le dichiarazioni di interesse di una decina di aziende italiane e straniere.

I tre commissari che gestiscono la Piaggio faranno un nuovo bando riducendo i miliardi richiesti. Per ora la fabbrica è in vendita in un unico blocco e cioè sia per il settore motori che per quello dei velivoli. Sullo sfondo c'è anche il recente accordo Alfa Avio-Fiat motori che rischia di colpire la produzione e le revisioni motori nello stabilimento di Finale. La Piaggio aspetta di sapere infine se sarà inserita nel piano nazionale del settore di cui tanto (troppo) si parla. La pausa estiva (almeno tre settimane ad agosto) sarà quindi anche quest'anno all'insegna dell'incertezza. **[a. r.]**

liguria Estate

LA STAMPA *19 Luglio 1996* SV IM LV 45

A LOANO RADUNO DI BANDE

LOANO. Quinto raduno bandistico «Garassini» domani [redacted] Loano. Saranno 5 le bande presenti alla manifestazione organizzata dal Comune. Due le sfilate: alle 16,30 e alle 20,30 in centro. La conclusione ci sarà dalle 22 al Giardino del Principe. La banda di Uggiate Trevano partirà da Via Dante, [redacted] banda di Triuggiate da Piazza Anton da Noli, il gruppo Condove con le majorettes dal palazzetto [redacted] sport, la fanfara dei bersaglieri di Melzo [redacted] la Banda di Loano dalla propria sede [redacted] dal monumento all'Alpino. Ieri [redacted] Comune è stata presentata anche la rassegna «Aspettando Loano Cabaret» in programma dal 26 luglio [redacted] 17 agosto con Corrado Guzzanti, Giobbe Covatta, Alessandro Bergonzoni, la Banda Osiris [redacted] tre volti nuovi. I biglietti (15 mila lire) in prevendita da Charleston a Savona, [redacted] Il Disco a Finale Ligure, da Lollipop a Loano, da Bm dischi ad Albenga [redacted] da Tuttomusica ad Imperia. [a. r.]

Prosegue sul Sagrato dei Corallini il Festival dedicato alla musica da camera

Giarmanà e Lucchetti a Cervo

I due artisti prendono parte per la prima volta alla prestigiosa rassegna internazionale
Nel programma (il concerto inizia alle 21,30) brani di Dvorak, Rachmaninov, Grieg [redacted] Liszt

CERVO. Ancora [redacted] duo, sul Sagrato [redacted] Corallini. Dopo [redacted] festoso avvio con il magico violino di Viktoria Mullova e Bruno Canino [redacted] pianoforte, il Festival di Cervo prosegue questa sera con Pinuccia Giarmanà [redacted] Alessandro Lucchetti: suonano il piano a quattro mani, è la prima volta che prendono parte [redacted] prestigiosa rassegna internazionale di musica da camera, giunta alla 33ª edizione. Nel programma (il concerto inizia alle 21,30) brani di Dvorak, Rachmaninov, Grieg [redacted] Liszt.

Giarmanà e Lucchetti sono [redacted] coppia di prestigio. «Bravi. Bravi per la tecnica, l'espressione, il suono e l'insieme. Siete veramente un superbo duo»: così ha scritto loro la pianista Yvonne Loriod Messiaen, dopo averne ascoltato la registrazione [redacted] «Vision de l'Amen» di Olivier Messiaen per due pianoforti, nell'ambito dei concerti pubbli[redacted] della Radio [redacted] a Lugano. [redacted]' un eccellente biglietto di presentazione per i due artisti, che [redacted] entrambi docenti presso i Conservatori di Novara [redacted] di Brescia, e suonano insieme ormai da dieci [redacted].

C'è un legame indiretto, che li unisce a Cervo, dove debuttano: hanno conseguito [redacted] diploma l'una con Paolo Bordoni, l'altro con Antonio Ballista, due pianisti che sul Sagrato dei Corallini hanno avuto modo di esibirsi più volte. Conferma Lucchetti, che [redacted] anche un apprezzato compositore, da anni impegnato nella fusione [redacted] generi e culture musicali (jazz e rock, pop e musica orientale, musica afro-cubana [redacted] classica): «Suonare [redacted] Cervo, che da tempo è nel grande circuito internazionale, è per noi [redacted] motivo di grande gioia [redacted] di soddisfazione».

Entra [redacted] nel vivo, il 33° Festival [redacted] Cervo, organizzato dal Comune con il patrocinio di Regione e Presidenza del Consiglio [redacted] la collaborazione di due sponsor (Stet e Banca Carige). Prossimi appuntamenti di luglio, il 25, ancora con un giovane pianista, Maurizio Zanini, già vincitore del Premio Ciani, e il 30, con la serata jazz, protagonista un mito del sax, Lee Konitz, accompagnato [redacted] piano da Franco D'Andrea. In agosto, arriveranno i Chanticleer (7), [redacted] Sestetto d'archi di Vienna (12), la Corale di Cambridge [redacted] il pianista Christian Zacharias (24).

Stefano Delfino

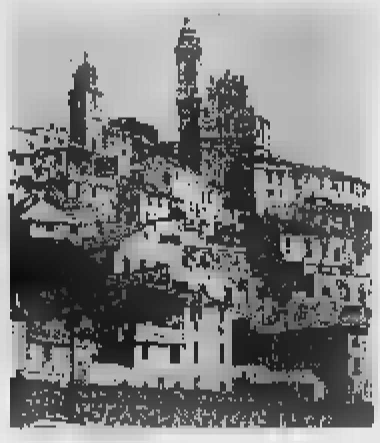

A Cervo altra serata dedicata alla musica

FESTIVAL TEATRALE

Inquietante Kemp a Borgio

«I due gemelli veneziani» hanno lasciato uno splendido ricordo, in piazzetta Sant'Agostino, [redacted] adesso, dopo un classico [redacted] Goldoni, il 30° Festival teatrale di Borgio Verezzi volta pagina e propone uno degli eventi più attesi: sulla scena, irrompe una star internazionale come Lindsay Kemp, che interpreta qui, da domani [redacted] martedì (inizio ore 21,15), con la compagnia del Teatro Nuovo [redacted] Torino, «Sogni di Hollywood», il suo ultimo spettacolo, ispirato [redacted] miti del cinema. E' la prima volta che il geniale folletto inglese, protagonista di indimenticabili spettacoli come «Flowers», «Salomè», «Dream» (ispirato al «Sogno» di Shakespeare), «Alice», «Cinderella» e [redacted] tanti altri capolavori, arriva sulla Riviera di Ponente. [s. d.]

Concerti ad Andora e a Finalpia

Sono di scena piano e organo

Il pianista Luciano Giarbella

La stagione musicale di **Andora** allestita da Anna Pandini si arricchisce stasera di un appuntamento da non perdere. La bella chiesa duecentesca dei Santi Giacomo e Filippo ospita Luciano Giarbella, torinese, pianista [redacted] lungo corso (nel 1955 era già vincitore del Premio Nazionale Chopin) e docente dal [redacted] nel Conservatorio del capoluogo piemontese.

E' [redacted] concerto ad ampio raggio, che svaria su autori molto diversi tra loro [redacted] è quindi adatto a fornire la prova di corretta eclletticità [redacted] un interprete. L'avvio è riservato a due Sonate di Domenico Scarlatti, la cui fantasia costringe subito il pianista al massimo impegno. Poi si passa al Mozart della «Sonata in la maggiore [redacted] 331»: qui il punto di maggior forza è l'iniziale Tema con sei variazioni, anche [redacted] il record della notorietà spetta al conclusivo Allegretto alla turca (la cosiddetta «Marcia turca», strapazzata [redacted] dilaniata da milioni [redacted] fanciulli dilettanti ma non dilettevoli). Seg[redacted] un'altra pagina così popolare da risultare estremamente infida: la «Sonata quasi una Fantasia in do diesis minore» di Beethoven, detta «Al chiaro di luna».

Per chiudere [redacted] bellezza, Luciano Giarbella ha scelto l'autore che ama di più [redacted] che, come si [redacted] detto, lo fece conoscere [redacted] suoi esordi: Chopin, con [redacted] «Preludio in do diesis minore op. 45» [redacted] con la grandiosa raccolta di «24 Preludi [redacted]. [redacted]

Ma un altro inportante [redacted]certo [redacted] Liguria ha questo sora [redacted] protagonista una torinese. Si svolge alle 21 nella chiesa parrocchiale di **Finalpia** con l'organista Paola Dipietromaria. La ragazza ha soltanto 24 anni, ma già [redacted] quindici teneva concerti pubblici, ottenendo positivi giudizi. E' titolare del prezioso strumento conservato nell'Arciconfraternita di San Giovanni Decollato (meglio no[redacted] «Misericordia») di Torino, dove ogni domenica si svolge la Messa in testo latino, preceduta da una «meditazione musicale organistica» ispirata alla liturgia del giorno.

Il programma da lei presentato questa sera prevede: di Buxtehude «Nun lob, mein Seel den Herren WV 212» [redacted] «Nun bitten wir den heiligen Geist WV 208», di Johann Sebastian Bach la «Toccata e Fuga in [redacted] minore "Dorica" BWV 538», [redacted] Mendelssohn la «Sonata IV» [redacted] infine, di Boellmann, la grandiosa «Final Marche».

Leonardo Osella

LA SERATA

APPLAUSI SENZA FRONTIERE

Anche moltissimi italiani alle serate del Festival del jazz

«Brividi» per Al Jarreau

Uno straordinario concerto a Nizza

NIZZA
DAL NOSTRO INVIATO

Tutto il pubblico [redacted] in piedi, quando, allo scoccare della mezzanotte, Al Jarreau regala al Festival del jazz [redacted] nuovo bis e l'ultimo brivido della serata: un omaggio alla grande Ella Fitzgerald. Nel verde del parco [redacted] Cimiez scrosciano applausi senza frontiere. Francesi e italiani - molti i giovani giunti dalla Riviera - s'inchinano [redacted] una volta allo straordinario [redacted]lento del cantante e alla sensibilità dell'artista. In una cornice suggestiva, tra saluti in musica [redacted] ringraziamenti fuori dal protocollo, cala così il sipario su uno [redacted] concerti più attesi dell'estate [redacted] Costa Azzurra.

Un'ora e [redacted] di spettacolo intenso, [redacted] poche pause colmate da [redacted] colloquio serrato fra la gente [redacted] un «big» versatile che fa del ritmo la [redacted] bandiera. Vocalist di prima grandezza, Al Jarreau spazia dal jazz, al pop al Rithm'n blues. E qui [redacted] Nizza, ospite del Festival per la prima volta, si supera nei virtuosismi che lo hanno [redacted] famoso. Alle note di «Mornin» e «Boogie down» i fans di ogni età vanno in delirio. Cori e battimani. Poi [redacted] ascolto più composto per «Take five». E nel finale un accenno al recente repertorio degli Incognito. La vo[redacted] usata come elemento delle percussioni, o [redacted] strumento, non dà tregua: Al Jarreau la modifica [redacted] la spinge oltre limiti che spesso vanno al di là delle performance dei dischi. Qui c'è il contatto [redacted] il pubblico. [redacted] l'artista non ne trascura l'importanza. Conversa parlando in inglese dell'atmosfera di Nizza. Accenna al vino e all'accoglienza. Buttà lì qualche parola [redacted] francese. [redacted] se sapesse quanti sono partiti da Sanremo, Imperia e anche dal Savonese per venirlo [redacted] applaudire, probabilmente [redacted] lascerebbe scappare anche un saluto in italiano.

A rendere l'evento davvero speciale, contribuiscono la sede [redacted] la formula «open» delle serate, un'idea che al di qua [redacted] confine potrebbe servire da esempio. L'ingresso costa 170 franchi (circa cinquantamila lire). Un bell'investimento, che dà diritto però all'accesso [redacted] un'area che comprende stand, bancarelle, punti [redacted] ristoro e tre spazi musicali. In ognuno, compresa l'Arena [redacted] Cimiez, dalle 19 in avanti si susseguono vari momenti di spettacolo in [redacted]temporanea.

Coppie, famigliole, gruppi [redacted] ragazzi passeggiano, fanno uno spuntino, al tavolo o sull'erba. Poi si raccolgono attorno al palco. E' [redacted] folla che cresce anche [redacted] concerto iniziato, come succede per Jarreau. A mezza[redacted], minuto più minuto meno, fine della musica. Oggi tra gli altri c'è l'Herbie Hancock Quartet. Il Festival chiude domenica.

[redacted]

[redacted] Jarreau, un successo [redacted] Nizza [redacted] il Festival jazz. Il pubblico in delirio quando esegue «Mornin» e «Boogie down»

Per chi vuole fare un salto in Costa Azzurra

Belafonte a Monaco Jazz e blues a Nizza

Le star internazionali fanno brillare anche questa sera la Costa Azzurra. Il week-end prende il via con una serie [redacted] appuntamenti dalle «firme» prestigiose.

Monaco. Il Montecarlo Sporting Club accoglie lo spettacolo di Harry Belafonte. Crooner, artista dalle molteplici sfaccettature, Belafonte è un «animale da palcoscenico» con un immenso talento e una carriera musicale e teatrale. Ha debuttato come attore, con ruoli secondari in piccole produzioni. Il suo debutto nel mondo artistico gli fece prendere coscienza delle discriminazioni che subiscono gli artisti [redacted] colore. Da allora non ha [redacted] di battersi per difendere la causa dei diritti civili e il successo [redacted] ha alterato le sue convinzioni e il suo ideale in favore dei diritti dell'uomo. E' stata sua l'idea di riunire gli artisti contro la fame nel mondo nel progetto «We are the world». Indimenticabile il suo «Calipso», primo album a vendere oltre un milione di esemplari. Harry Belafonte resterà alla Salle des Etoiles per tre serate, [redacted] quella inaugurale sarà arricchita da [redacted] spettacolo di fuochi d'artificio. Per informazioni e prenotazioni telefonare allo 00.377.92.163.636.

Nizza. Ultime battute per il «Nice Jazz Festival», appuntamento tradizionale alle arene di Cimiez. Oggi piano jazz e blues urbano con, da una parte, [redacted] quartetto di Herbie Hancock [redacted], dall'altra, la musica molto particolare di Willy De Ville. E' inoltre previsto un tributo al più libero dei musicisti jazz, Don Cherry. Biglietti a 150, 170 e 50 franchi.

Juan-les-Pins. Questa sera quarto giorno di programmazione di «Jazz a Juan». La Pinède Gould, [redacted] partire dalle 21, ospiterà Keith Jarrett, Gary Peacock e Jack Dejohnette. All'Edene Casino, nell'ambito della rassegna collaterale «Off», suona il gruppo francese [redacted] «Latcho Drom».

Daniela Borghi

CASE DI LIGURIA
PER ACQUISTARE O VENDERE LA TUA CASA AL MARE
TEL. 0182 - 555527

sette giorni in Riviera

SEPT JOURS EN RIVIERA • SEVEN DAYS IN RIVIERA • SIEBEN TAGE IN RIVIERA

CASE DI LIGURIA
PER ACQUISTARE O VENDERE LA TUA CASA AL MARE
TEL. 0182 - 555527

ITALIANO

Lindsay [redacted] a Borgio Belafonte a Montecarlo

[redacted] 19. [redacted] Harry Belafonte in concerto allo «Sporting Club», ore 22 (anche domani e domenica). [redacted] per pianoforte, sagrato della chiesa dei Corallini, ore 21,30. **[redacted]** «Compania nacional de danza», balletto ai parchi di Nervi. [redacted] **20. Verezzi:** «Sogni [redacted] Hollywood» con Lindsay Kemp, piazza Sant'Agostino, [redacted] 21,15 (fino al 23). **Tovo Faraldi:** «Boom», spettacolo con i «Chapertons Comic Theatre», ore 22. **Alassio:** «Bambini d'Italia», concorso per piccoli artisti, parco [redacted]an Rocco, ore 21. **DOMENICA 21. Ventimiglia:** rassegna di teatro «Al confine», ore 21. [redacted]**igueglia:** teatro con Ugo Pagliai e Paola Gassmen. **LUNEDI' 22. Loano:** «Liqueurs de chair», balletto al Giardino del principe, ore 21,30. [redacted] «Serata celtica», auditorium «Simonetti», ore 22. [redacted] **Loano:** «Erotica tour», discoteca «Ai Pozzi», ore 23 (fino al 26). **MERCOLEDI' 24. Borgio:** «La [redacted] sogno» di Calderon de La Barca, piazza San Pietro.

[redacted]

Lindsay K[redacted]p à Borgio Belafonte [redacted] Montecarlo

[redacted] **19. Montecarlo:** Harry Belafonte en concert au «Sporting Club», à 22 h. (aussi samedi et dimanche). [redacted] concert pour piano, sur le parvis de l'église des Corallini, à 21,30 h. **Ge[redacted]** «Compania nacional de danza», ballet dans les parcs de Nervi. [redacted] **20. B[redacted]:** «Songes de Hollywood», avec Lindsay Kemp Piazza Sant'Agostino, à 21,15 h. (jusque le 23). **Tovo F[redacted]** «Boom», spectacle avec les «Chapertons Comic Theatre», [redacted] 22 h. **Alassio:** «Bambini d'Italia», concours pour petites, Parco San Rocco, [redacted] 21 h. [redacted] **[redacted]iglia:** représentation théatrale, «Aux confins», à 21 h. **Laigueglia:** théatre avec Ugo Pagliai et Paola Gassman. **LUNDI 22.** [redacted] «Liqueurs de chair», ballet au «Giardino del Principe», [redacted] 21,30 h. **Alassio:** «Soirée celtique», [redacted]ditorium, à 22 h. [redacted] **23.** [redacted] «Erotique tour», dans «Ai Pozzi», [redacted] 23 h. (jusque le 26). [redacted]**REDI 24. Borgio:** «La vie est songe» de Calderon de La Barca, piazza San Pietro.

[redacted]

Lindsay Kemp in Borgio Belafonte in M[redacted]

[redacted] **19th. Montecarlo:** Harry Belafonte in concert at «Sporting Club», at 10 p.m. (also on Saturday and Sunday). **Cervo:** piano concert, on the church-square of the Corallini, at 9,30 p.m. [redacted] «Compania nacional de danza», ballet in the Nervi parks. [redacted] **Verezzi:** «Hollywood dreams», with Lindsay Kemp, piazza Sant'Agostino, at 9,15 p.m. (until the 23). **Tovo Faraldi:** «Boom», performance with the «Chapertons Comic Theatre», at 10 p.m. **Alassio:** «Bambini d'Italia», for little artists, at [redacted] p.m. **SU[redacted] 21st. Ventimiglia:** theatre, «At the boundary», [redacted] p.m. **Laigueglia:** theatre with Ugo Pagliai and Paola Gassman. **MONDAY 22nd. Loano:** «Liqueurs de chair», ballet in the «Giardino del Principe», at 9,30 p.m. **Alassio:** «Celtic evening performance», auditorium, [redacted] 10 p.m. [redacted]**SDAY 23rd.** [redacted] «Erotic tour», «Ai Pozzi», at 11 p.m. (until the 26th). [redacted] **Borgio:** «Life is dream», of Calderon de La Barca.

[redacted]

Lindsay K[redacted]p in Borgio Belafonte in Montecarlo

[redacted] **19. Montecarlo:** Konzert von Harry Belafonte in «Sporting Club», um 22 Uhr (auch am Samstag und Sonntag). **Cervo:** Klavierkonzert, auf dem Kirchplatz der Corallini, 21,30 Uhr. [redacted] «Compania nacional de danza», Ballet in den Parken von Nervi. [redacted] «Hollywood Traeume», mit Lindsay Kemp, piazza Sant'Agostino, 21,15 Uhr (bis 23). [redacted] **Faraldi:** «Boom», Auffuehrung mit den «Chapertons Comic Theatre», [redacted] Uhr. **Alassio:** «Bambini d'Italia», Wettbewerb fuer kleine Kuenstler, parco San Rocco, 21 Uhr. [redacted] **21. Ventimiglia:** Theaterauffuehrung «An der Grenze», 21 Uhr. **Laigueglia:** Theater mit Ugo Pagliai und Paola Gassman. **MON[redacted] 22.** [redacted] «Liqueurs de chair», Ballet in dem «Giardino del Principe», 21,30 Uhr. **D[redacted]NSTAG [redacted] Loano:** «Erotische Tour», Diskothek «Ai Pozzi», 23 Uhr (bis 26). [redacted] **Bor[redacted]** «Das Leben ist Traum» von Calderon de La Barca, piazza San Pietro.

Ogni giorno con La Stampa i «tagliandi-sconto» per le più belle attrazioni della Liguria

Ecco la Liguria vista dal catamarano

Il fascino della costa attraverso occhi «da marinaio»

Un barca moderna, veloce, confortevole, esteticamente bella con le sue linee filanti. Eccola il catamarano, un gioiello della tecnologia nautica, che ogni giorno porta frotte di turisti e residenti alla scoperta della Liguria più vero, quella del mare. Vedere monti e paesi con gli stessi occhi del passato (a parte qualche palazzo in più lo scenario naturale che si coglie attualmente dal mare è identico a quello che deve aver tolto il fiato a fenici e a tutti i marinai che arrivavano da lontano) è uno spettacolo grandioso.

Ma grandiosa sono anche le opere costruite nei secoli dall'uomo, i muretti a secco delle Cinque Terre, gli splendidi palazzi di Genova, la Superba, le casette colorate di Portofino e Portovenere, il maestoso Cristo degli Abissi di San Fruttuoso. Tutte mete caratteristiche e bellissime che il catamarano raggiunge nei suoi viaggi. «E' un modo per far conoscere al turista sia le bellezze della Liguria sulla costa sia l'emozione di un'escursione sul mare. Il catamarano è una imbarcazione sicurissima e dotata di ogni servizio. Veloce e affidabile può portare sino ad 83 persone. Una gita con questa barca è veramente un'esperienza da non dimenticare», spiega con un briciolo di orgoglio Armando Cristofori, il capitano dell'imbarcazione.

Per i lettori de La Stampa, poi, un'escursione sul catamarano è un modo per risparmiare. Grazie al tagliando pubblicato in questa pagina, infatti, si ha diritto ad uno sconto sul prezzo del biglietto. Basta presentarlo nei punti di prenotazione (sono indicati nella parte bassa del tagliando) per avere un trattamento da amico. Bisogna utilizzare ovviamente il tagliando del giorno e non sono valide fotocopie. Il catamarano, che ha base Savona, effettua la raccolta dei passeggeri anche a Varazze, Finale Ligure e Loano.

Massimo Boero

NATURA In quarantotto vasche aperte al pubblico, di cui quattro oceaniche, sono ricreati gli ambienti marini di ogni continente. Una visione che è stupefacente. La struttura, in continua evoluzione e ampliamento, ospita 500 specie diverse per un totale di oltre 5 mila esemplari tra pesci, rettili, anfibi, mammiferi ed insetti.

CONCERTI Enrico Ruggeri sul palcoscenico di Ventimiglia, i Dhamm in arrivo alla maxidiscoteca «Ai Pozzi» di Loano: la colonna sonora della Riviera di Ponente si arricchisce dunque di altri due appuntamenti. E per i lettori di La Stampa ecco il consueto trattamento da amici con i tagliandi sconto.

MARE Si parte ogni giorno dalla Riviera savonese per raggiungere, a bordo di una moderna e confortevole imbarcazione, i punti più suggestivi della Liguria sul mare. Portofino, Portovenere ma anche tutta la vasta zona incontaminata delle Cinque Terre e l'Acquario di Genova. Una giornata in mare per scoprire la Liguria.

ACQUARIO DI GENOVA

VENERDI' 19 LUGLIO 1996

Presentando questa parte di coupon alla biglietteria dell'acquario di Genova avrete diritto ad uno sconto di L. 2000 sull'acquisto del biglietto di ingresso individuale adulti

PADIGLIONE DEL MARE E DELLA NAVIGAZIONE

Presentando questa parte di coupon alla biglietteria del Padiglione Mare e della Navigazione, avrete diritto ad uno sconto di L. 3000 sull'acquisto di biglietto individuale adulti per l'ingresso alla ESPOSIZIONE "GENOVA E I V

Utilizzare solo i tagliandi giorno stesso, al lunedì quello della domenica. Non valide le fotocopie

DOMENICA 21 LUGLIO

VENERDI' 19 LUGLIO 1996

VENTIMIGLIA
ore 21,30
Enrico Ruggeri

LOANO
ore 21,30
maxidiscoteca "Ai Pozzi"
Dhamm

Presentando questo tagliando alle casse o alla prevendita si avrà diritto ad uno sconto di 3.000 lire sul prezzo del biglietto

PREVENDITE: Savona, Charleston Disco, Caribe center - Finale Ligure, Il Bivio - Loano, Lollipop, Mania - Borgheto Santo Spirito, Tap Music - Albenga, B. M. Vecchi - Mania, Cova del Mare - Imperia, Tutto Musica - Sanremo, Popof, Twenty - Bordighera, Zona disco, Galleria Joli's - Taggia, Libreria Felice - Ventimiglia, Storyville.

Utilizzare il tagliando del giorno stesso Non sono valide fotocopie

CATAMARANO CITTA' DI SAVONA

VENERDI' 19 LUGLIO 1996

Gite a Genova, Acquario e - Genova, Acquario e Fruttuoso Cinque Terre - Portoven

Partenze da: Savona, Loano, Varazze, Finale, Spotorno, Noli, Celle.

Questo tagliando presentato alle agenzie convenzionate dà diritto a uno sconto di L. 10.000 (solo adulti) sul biglietto. Utilizzare solo il tagliando del giorno stesso in cui si effettua la prenotazione, non sono valide le fotocopie. Al lunedì utilizzare quello della domenica.

PRENOTAZIONI: Savona: Ag. Vidal (019/8368388-9); Loano: L'Astronave (019/667054); Varazze: Ag. Grippini (019/934550); Celle: Bagni Luciani (019/993965); Spotorno: Ag. Riviera Ts (019/745182); Noli: A. De Benedetti (019/748919).

Ulteriore sconto del 30% sul biglietto d'ingresso all'Acquario

GIOCHI E' l'unico parco acquatico della Liguria e si trova a Cerialе. Dal mattino alla sera a «Le Caravelle» sono in funzione scivoli, toboga, piscine ad onde, fiumi rapidi e, novità dell'estate, l'Antro di Hurogan. In funzione anche i punti ristoro e un campo di calcio saponato per divertenti partite a gambe all'aria.

REFERENDUM Un tagliando per votare i migliori locali e ristoranti, le manifestazioni più belle, i Comuni più attivi della Liguria. Un referendum per stabilire chi merita di entrare in lizza per l'«Oscar del Mare», riconoscimento a chi si è impegnato per migliorare il turismo della nostra regione, e che sarà consegnato in settembre ad Andora.

AVVENTURA Sotto il ponte di Loreto, a Triora, uno strapiombo di sessanta metri. Sopra una gru del tutto particolare con un grosso elastico. Chi ha coraggio, legato alle lune, si lancia nel vuoto per provare il proprio sangue freddo. In maggioranza si lanciano i giovanissimi ma non mancano anche le donne. Divertimento assicurato.

LE CARAVELLE
Tel. 0182/931.755
CERIALE

VENERDI' 19 LUGLIO 1996

bimbi
e...state con noi

Ingresso gratuito per bambino dai 4 ai 12 anni accompagnato da pagante sul biglietto intero giornaliero presentando questo coupon alle casse del Parco. La presente offerta non è cumulabile altre riduzioni. Utilizzare il tagliando del giorno stesso, lunedì quello domenica. Non sono le fotocopie.

... e richiedi il buono sconto di £. 5000
utilizzare presso il Porta Soprana

VENERDI' 19 LUGLIO

COMUNE DI

Oscar del mare 1996

Referendum tra i lettori sulle 'nomination' per l'assegnazione dei riconoscimenti alle seguenti categorie e attività della Liguria:

1) Locali notturni; 2) Concerti; 3) Spettacoli e attrazioni; 4) Tradizione e folclore; 5) Sport; 6) Cultura; 7) Musica classica; 8) Cabaret; 9) Comuni; 10) Ristoranti; 11) Bagni marini; 12) Sagre.

Si può votare, nello spazio sottostante, indicando il numero della categoria prescelta e scrivendo il nome della propria preferenza.

Numero..... Scelgo di votare .....

I tagliandi dovranno essere inviati o consegnati a mano a La Stampa, piazza del Popolo 28, 17031 Albenga.

Bungee Center

VENERDI' 19 LUGLIO 1996

Jumping
emozione vera

Con questo tagliando si ha diritto a uno sconto di L. 10.000 su ogni lancio con l'elastico. Utilizzare solo il tagliando del giorno stesso, al lunedì quello della domenica. Non sono valide le fotocopie.

onte di oreto
Triora (Valle Argentina)

ESTATE pneus expert

GRANDI MARCHE GRANDI GOMMISTI

	Pirelli	Varie	Michelin
135/80R 13	79.000	67.000	80.000
145/80R 13	87.000	73.000	88.000
155/70R 13	96.000	80.000	97.000
165/70R 13	107.000	90.000	110.000
175/70R 13	116.000	99.000	118.000
165/65R 13	112.000	95.000	116.000
165/65R 14	117.000	100.000	136.000
185/60R 14	160.000	130.000	170.000
195/60R 14	180.000	150.000	185.000
195/60R 15	215.000	175.000	210.000

OGNI ALTRA MARCA SU RICHIESTA SALVO DISPONIBILITÀ

IVA Competenza Buoni consigli COMPRESI

Check Up GRATUITO

ALBENGA:
Ferrua Gomme
Reg. Frontero - tel. 0182/540628
Ferrua Pneus
Reg. Miranda - tel. 0182/52738

LOANO:
Pneus Loano
Via Dante, 47 - tel. 019/677779

SAVONA:
Autopneus
C.so Vittorio Veneto, 101/r - tel. 019/802955
Francogomme
P.zza della Rovere, 18/r - tel. 019/821323
Pneus-Savona 1
Via Partigiani, 19/r - tel. 019/802726

VADO LIGURE:
Pneus Nova Srl
Via Aurelia, 198/200 - Tel. 019/886207
Valleggia - Piazzale ENEL - Tel. 019/885246

VALBORMIDA:
Pneus Nova Snc
C.so Marconi, 216 - S. Giuseppe di C. - tel. 019/514085

FINO AL 10 AGOSTO SCONTI E MOLTE ALTRE VALIDE OFFERTE

Solo i rivenditori pneus expert vi offrono la polizza Europ Assistance

BUONE VACANZE!

Serata d'onore a Campoligure per il tenore Franco Corelli, ospite Andrea Bocelli

Gigi & Andrea: ecco il Palco sul mare

Romano Mussolini, recital jazz al Defilla di Chiavari

Parata di big dello spettacolo, questa sera in riviera e nell'entroterra: il Festival del Jazz del Golfo Paradiso approda a Recco. Rapallo partenza a [illegible] del «Palco sul Mare» con gli scatenati Gigi e Andrea, a Chiavari concerto jazz al Defilla con Romano Mussolini e a Campoligure, Andrea Bocelli con il tenore Franco Corelli. [illegible] vediamo la guida completa degli appuntamenti della serata.

GENOVA Al cinema all'aperto Nettuno, nel parco di Villa Doria Pamphilj, a Principe, questa [illegible] alle 21,30, «I soliti sospetti», con Gabriel Byrne, Stephen Baldwin, Kevin Spacey. All'Eden di Pegli, alle 21,15, «Pocahontas».
Al Baluardo, nel Porto Antico, alle 22, musica west-coast [illegible] il duo Flat & Finger.

Al Centro Sociale Zapata di Granarolo, in via Caduti [illegible] Croce, alle 21, anteprima genovese del film sulla storia delle Black Panter.

Nei Giardini di Palazzo Bianco, in via Garibaldi, alle 21, replica dello spettacolo teatrale «Il mare in un imbuto», un omaggio a Italo Calvino della Compagnia del Teatro Archivolto, per la regia di Giorgio Gallione. Interpreti: Luca Bizzarri, Elsa Bossi, Giovanni Di Cicco, Cristiano Fabbri, Valentina Farone, Simona Guarino, Dario Greco, Barbara Innocenti, Riccardo Maranzana, Claudia Monti, Rosanna Naddeo, Gabriella Picciau, Giorgio Scaramuzzino. Ingresso lire 12 mila (ridotti 10 mila).

A Forte Sperone, alle 21, va in scena lo spettacolo del Teatro della Tosse «Inferno e Inferni», per [illegible] regia di Tonino Conte. Ingresso lire [illegible] mila. All'ingresso, tutti gli spettatori potranno consegnare suggerimenti, testi, idee per [illegible] nuovo spettacolo della Tosse.

Al Bistrot Il Capovolto, alle 22, in salita Pallavicini, concerto jazz della Muscarella Band e [illegible] Katerina Lazagna.

Al Cotton Club Estate, nell'area Expo, al terzo piano della Palazzina Millo, musica d'ascolto e danze con [illegible] Bruno Santoro Band.

[illegible] Al Capolinea di San Maurizio di Monti (Montallegro), serata di [illegible] la band genovese Sala 46.

[illegible] Al gran Caffè Defilla, alle 21, serata jazz con Romano Mussolini e il suo quintetto.

RAPALLO Prende il via, questa [illegible] alle 12, in passeggiata, la manifestazione estiva di spettacoli «Palco sul mare» pro[illegible] [illegible] Comune e dall'Ascom. Ospiti e protagonisti della prima serata Gigi e Andrea. L'ingresso è libero. Festa patronale nella frazione di Foggia.

[illegible] Musica dal vivo, alle 22, nei giardini del lungomare, davanti al Sabot, [illegible] gruppo Funky Company.

SANZANA Concerto del cantante e musicista americano Mike Seeger, questa sera, alle 21,30, al Fossato della Cittadella Fir-

Romano Mussolini, recital a Chiavari

Tullio De Piscopo e Recco

In pedana la Blues Brass Band con Pozza, Milanese e la Conte

RECCO. Grande attesa fra gli appassionati di [illegible] afroamericana, per il nuovo appun[illegible] della rassegna di jazz del Golfo Paradiso che stasera approda a Recco [illegible] un [illegible] e [illegible] Tullio De Piscopo. Il famoso batterista e percussionista napoletano, noto anche per sue frequenti incursioni nel mondo della canzone, si esibirà alle 21, in piazza Nicoloso, accompagnato dalla Blues Brass Band formata da Albano Fulvio [illegible] tenore, Claudio Chiara al [illegible] alto, Fulvio Chiara alla tromba, Andrea Pozza al pianoforte, Luciano Milanese al contrabbasso e dalla vocalist Patrizia Conte.

Tullio [illegible] Piscopo [illegible] soprattutto [illegible] grande jazzista, nato e cresciuto [illegible] una famiglia di musicisti, un artista che ha suonato con tutte le grandi firme della musica internazionale. De Piscopo, ma elencare le tappe della [illegible] carriera [illegible] un compito arduo, [illegible] stato in tournèe con Gerry Mullingan, Astor Piazzolla, Eumir Deodato e

Tullio De Piscopo si esibisce questa sera a Recco nell'ambito del Festival tradizionale [illegible] jazz di Sori

molti altri.

Il [illegible] concerto recchese è atteso con molta curiosità anche per il gruppo che lo accompagnerà composto [illegible] jazzisti di primissimo piano e dalla cantante Patrizia Conte, un'interprete dotata di splendide qualità vocali e di feeling «nero», che dimostra di aver assimilato le qualità delle leggendarie vocalist americane. [m. b.]

Rapallo: incontro con Nantas Salvalaggio

Visite guidate oggi al Palazzo Ducale di Genova E a Lavagna i bimbi imparano a rispettare il mare

Stages teatrali per ragazzi a San Fruttuoso, visite guidate a Palazzo Ducale, l'incontro con Nantas Salvalaggio a Rapallo e altri appuntamenti nella guida di oggi a Genova e in riviera.

GENOVA [illegible] svolgimento a Villa Imperiale, nel quartiere [illegible] San Fruttuoso, il seminario teatrale promosso dalla Provincia con la Compagnia Gran Bal rivolto [illegible] [illegible] ventina di ragazzi dai 14 ai 18 anni.

I corsi sono diretti da Isabella Magnin, regista del gruppo teatrale parigino.
Uno stage di recitazione è stato annunciato ieri anche dalla Compagnia teatrale Gag (Gruppo Artisti Genovesi). Nel programma dell'iniziativa, che inizierà fra qualche giorno, [illegible] previste lezioni di dizione, recitazione, tecniche [illegible] respirazione, mimica. Per informazioni è possibile telefonare da oggi [illegible] [illegible]. 212.873.

Festa di Sant'Alberto, oggi, a Sestri Ponente (patrono della delegazione) con concerto sera-

Nantas Salvalaggio ospite a Rapallo

le della Filarmonica Sestrese in piazza Baracca. Sul palco, anche il [illegible] polifonico e la Filarmonica Rossini.

A Santa Maria di Castello, alle 20,45, replica dello spettacolo «Resuscitatio Drusianae et Calimachi» [illegible] la compagnia del Teatro Ateneo.

Il testo è della monaca sassone Rosvita di Gandersheim. Versione italiana di Francesco Bertini. L'ingresso-limitato [illegible] cinquanta persone per ragioni di spazio- costa 10 mila.

Proseguono le visite guidate a Palazzo Ducale, dentro i «segreti» della storia di Genova. Durante le visite guidate si pos[illegible] attraversare, secondo un ideale percorso cronologico, gli spazi della Loggia degli abati e quello che [illegible] il grandioso deposito d'armi e vettovaglie del Munizioniere.

Salendo per la «Strada appesa», prosecuzione delle antiche «creuze» cittadine, si giunge al piano nobile e si entra nella Cappella dogale affrescata nel 1650 da Giovanni Battista Carlone.

[illegible] percorso prosegue negli Appartamenti del Doge, nei Saloni del Maggiore e Minore Consiglio della Repubblica [illegible] Genova. Le visite sono in programma alle 11, 12, 15, 16, 17 e 18. Ingresso lire 6 mila.

[illegible] All'arena estiva Italia, alle 21,15, proezione del film «Seven».

RAPALLO Nuovo appuntamento, oggi alle 17,30, a Villa Tigullio con la rassegna dedicata agli autori italiani, promossa dal Comune.

L'ospite di oggi [illegible] lo scrittore Nantas Salvalaggio, autore del libro «Passione di inverno», edi[illegible] da Mondadori. Ingresso libero.

[illegible] Partiranno nei prossimi giorni [illegible] Lavagna corsi di educazione ambientale per conoscere e rispettare il mare e il suo ambiente, dedicati a giovani e bambini.

L'iniziativa è nata dalla collaborazione tra il Comune di Lavagna e l'associazione ambientalista «Mare vivo». I corsi si svolgeranno da giovedì 25 [illegible] sa[illegible] 27 luglio presso gli stabilimenti balneari di Cavi di Lavagna.

PORTOFINO Grande successo della mostra «Antichi strumenti di tortura utilizzati dai dai Tribunali del Medioevo» aperta al Centro Congressi.

In esposizione una trentina di oggetti per la punizione dei prigionieri. La mostra [illegible] aperta ogni giono dalle [illegible] alle 24.

CHIAVARI Il Centro Odeon dei Bastioni è impegnato [illegible] questi giorni in una serie di rappresentazioni dedicate, [illegible] particolare, ai bambini. In serata, alle 21, 30, la Compagnia dei Menditanti presenta «Forse...domani» (Noi siamo i bambini, noi siamo il mondo», per la regia di Bano Ferrari. [m. b.]

«Duende», «Cor perdut», «Por Vos Muero» e «Rassemblement» non sono mai stati visti in Italia

Nuove emozioni ai Parchi con Nacho Duato

La «Compagnia Nacional de Danza» propone brani inediti

GENOVA. Chiusa la parentesi romantica di «Romeo e Giulietta», splendido balletto costruito da John Neumeier sulla musica [illegible] Prokofiev per l'Hamburg Ballett, questa [illegible] dal Carlo Felice si farà ritorno ai Parchi per il nuovo appntamento con il Festival di Nervi.

Protagonista sarà [illegible] «Compagnia Nacional de Danza». Il Complesso è nato nel 1979 con la denominazione «Ballet Nacional de Espana Clasicos». Era allora formato da molti giovani ballerini sotto [illegible] guida di Victor Ullate.

Nel 1983 direttrice fu nominata Maria de Avila (negli anni successivi Ullate avrebbe creato la sua Compagnia che sarà a Nervi la prossima settimana con due differenti spettacoli) che incaricò della coreografie Ray Barra. Nel 1990, nuova trasformazione con l'arrivo in veste di direttore artistico di Nacho Duato.

Nato a Valencia, Duato vanta una formazione assai articolata: prima alla Rambert School di Londra, poi con Bejart (alla cui scuola si è formata la gran parte dei coreografi [illegible] in circolazione) e poi all'Alvin Ailey American [illegible] Centre. Ha poi

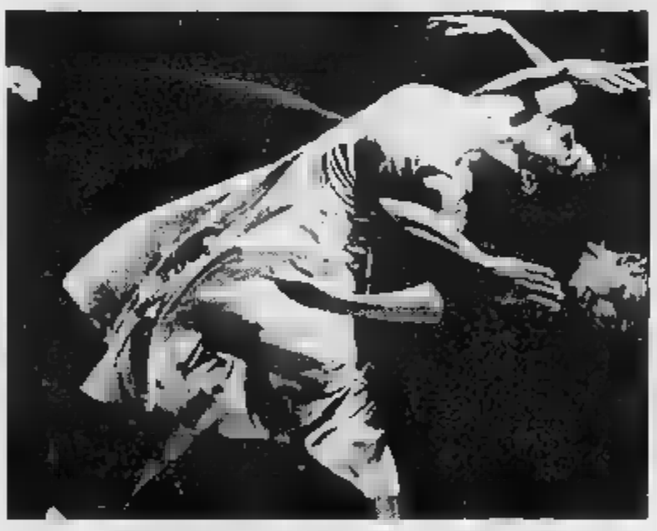

La «Compagnia Nacional de Danza» si esibisce stasera ai Parchi di Nervi

danzato con [illegible] Culbert Ballet e [illegible] il Nederlands Dans Theatre. Dal '90 ad oggi ha realizzato per la Compagnia spagnola cinque balletti.

Il programma presentato questa [illegible] (con replica domani) ai Parchi [illegible] basa interamente su [illegible] di Duato propo[illegible] in prima italiana. Aprirà «Duende» che risale al 1991 anno in cui fu interpretato dal Nederlands Dans Theater. Duato ha utilizzato [illegible] colonna sonora alcune partiture di Debussy incentrate sul flauto e sull'arpa.

Seguirà «Cor perdut», [illegible] ch'esso creato per il Nederlands nel 1989. La musica [illegible] di Maria del Mar Bonet. Recente è invece «Por Vos Muero» rappresentato per la prima volta dalla Compagnia National de Dans nell'aprile scorso. Duato si è basato su musica spagnola rinascimentale. Il testo di Garcilaso de la Vega sarà letto dalla [illegible] di Miguel Bosè. Infine, «Rassemblement» che risale al 1990 e utilizza musica di Toro Bissainthe.

Con l'esibizione della Compagnia Nacional de Danza, il Festival entra nella fase conclusi[illegible]. Un cartellone, quest'anno decisamente [illegible] se si tiene conto anche delle varie manifestazioni collaterali.

All'Auditorium Montale ogni spettacolo ha avuto una presentazione spesso incentrata sulla figura del coreografo protagonista. Mercoledì scorso, ad esempio, [illegible] è parlato [illegible] Nacho Duato.

Domenica, invece, proseguiranno gli incontri organizzati da Pierpaolo Koss sulla danza indiana. Alle 18 si parlerà di stili e [illegible] forme, mentre la sera [illegible] esibirà Chandinkunsalo.

Per lunedì invece è [illegible] [illegible] Parchi il penultimo Complesso del cartellone, la «Compagnie Danse Yvann Alexandre» che [illegible] esibirà solo per una sera.

Presenterà due lavori dello stesso Alexandre: «Brumes d'a[illegible] (musica di Calas) e «Onanisme» (musica di Farace e Haendel).

Chiuderà la già citata Compagnia di Victor Ullate che terrà due spettacoli dividendosi fra il Carlo Felice e i Parchi..

Roberto I[illegible]

Il programma degli appuntamenti nelle due località rivierasche

Moneglia: corsi «doc» e concerti

Stagione musicale di prim'ordine anche a Camogli

GENOVA. In estate, un tempo, le stagioni musicali genovesi andavano in [illegible] e venivano [illegible] rimpiazzate da una fitta serie di iniziative sparse per le due Riviere. Quest'anno Genova continua a pullulare, e metà luglio [illegible] manifestazioni, ma, nello stesso tempo, varie cittadine [illegible] Levante e del ponente hanno varato i loro cartelloni per offrire ai turisti oltre che ai liguri [illegible] [illegible] piacevole ascolto concertistico.

A Moneglia è in corso di svolgimento [illegible] cartellone approntato dall'Associazione Felice Romani che [illegible] anni si muove nella duplice direzione dei concerti e dei corsi di perfezionamento.

Quest'anno i corsi so[illegible] rivolti al violino (docente Enzo Porta) e [illegible] flauto (docente Annamaria Morini) con inizio giovedì prossimo fino al [illegible] agosto; al pianoforte e alla chitarra (docenti rispettivamente Massimiliano Damerini e Aldo Minella) dal 24 agosto [illegible] [illegible] settembre; e al violino e al flauto barocchi (docenti Donella Terenzio e Piero Catoslo).

I concerti, dai primi di luglio si svolgono a cadenza ravvicinata. Il primo è fissato per giovedì prossimo: si esibirà [illegible] pianista Giovanni Cultrera impegnata in un programma complesso e articolato [illegible] pagine di Liszt, Chopin, Bach, Beethoven, Cajkovski, Arensky e Rachmaninov.

Il 2 agosto avrà luogo un concerto dei partecipanti ai primi corsi, [illegible] il 12 agosto suonerà la pianista Annamaria Bor[illegible] proponendo pagine di Mozart, Beethoven, Rachmaninopv e Scriabin.

Il 16 agosto arriverà la «Cambridge Chorale» diretta da Michael Kibblewhite. Il [illegible] agosto concerto dei Fiati italiani impegnati in lavori di Mozart, Ibert e Milhaud.

Il 31 luglio partirà invece la stagione concertistica [illegible] Camogli, organizzata dal Gruppo Promozione Musicale. [illegible] appuntamenti fino al 22 agosto. Aprirà (al Castello [illegible] Dragonara) un Complesso di clarinetti diretto da Piero Vincenti impegnato in musiche [illegible] Mozart, Bartok, Rossini, Gershwin e Rota.

Il 2 agosto (Cenobio dei Dogi) Massimiliano Damerini proporrà [illegible] [illegible] di valzer da Schubert a Ravel attrraverso Chopin, Liszt, Glazunov, Scriabin, Juptin e Gershwin.

Il 5 agosto arriverà l'Orchestra Sinfonia di Bucarest diretta da Florin Totan con musiche [illegible] [illegible] e Mendelssohn.

«Giacomo Puccini, un teatro al femminile» [illegible] invece il titolo del concerto lirico dell'8 agosto (cenobio dei Dogi) [illegible] Giovanna Cella, Erla Kollaku, Luigi Frattola e Vito Lombardi.

Altri appuntamenti si terranno l'11, il 19 e il 22 agosto. [r. i.]

Viaggio nel mondo dei trovieri: dalla Spagna del tempo di Alfonso X al raffinato Trecento italiano

A Sant'Agostino le armonie del Medioevo

Il ciclo «Genova musica antica» ha proposto i Clerici vagantes

Musica [illegible] i «Clerici vagantes»

GENOVA. E' in pieno svolgimento, divisa fra l'Auditorium di Sant'Agostino e l'Auditorium della Fondazione Katinca Prini, la stagione concertistica intitolata «Genova musica antica» curata da Stefano Bagliano per conto della Regione e del Collegium Pro Musica [illegible] il patrocinio del Comune.

Il cartellone, apertosi il 1° luglio volge ormai verso la conclusione. Mercoledì sera al Sant'Agostino si sono esibiti i «Clerici vagantes», gruppo formato da Stefano Albarello, (controtenore, salterio, liuto e tamburi), Lorenzo Girodo (flauti, ciaramella, arpa, organo portativo) e Davide Rebuffa (liuto, chitarra moresca, tamburi, campane).

Un ricco armamentario di corde, fiati e percussioni per affrontare tre secoli di musica. Si [illegible] trattato, infatti, di un piacevole viaggio nel mondo [illegible] trovieri, in quello della Spagna [illegible] tempo di Alfonso X e [illegible] quello raffinato e cortigiano del Trecento italiano.

Repertori apparentemente lontani, in realtà assai vicini. Matrice [illegible] l'esperienza trovadorica. Furono proprio i «cantautori» provenzali a suggerire il movimento dei trovieri nel nord della Francia, ad offrire spunto [illegible] [illegible]sti di Alfonso per [illegible] repertorio delle Cantigas e, infine, [illegible] favorire lo sviluppo di un repertorio profano in Italia strettamente legato alla letteratura [illegible] volgare.

In apertura Girodo e Rebuffa hanno illustrato lo strumentario che esercita sempre un certo fascino sulla platea. Poi l'esecuzione. Il canto elegante e mi[illegible] di Albarello ha introdotto nelle corti [illegible] Francia [illegible] la lirica amorosa di Gillebert de Berneville, di Guillaume d'A[illegible] e [illegible] Colin Muset, quest'ultimo fra gli artisti più celebri del suo tempo. Girodo e Re[illegible] hanno assecondato Alba-

rello con gusto mostrando a loro volta sicure qualità tecniche.

Poi l'interessante repertorio delle Cantigas, alla corte, appunto di Alfonso El Sabio, liriche spirituali, non liturgiche, ma legate ai miracoli di Santa Maria, in un atteggiamento riflessivo e narrativo che le acco[illegible] alle laudi italiane.

Non [illegible] caso l'ultima parte del programma (illustrato con verve e spirito dallo [illegible] Albarello) si è aperta [illegible] una lauda tratta dal manoscritto di Cortona «Ave donna», molto suggestiva con i colori della voce, dell'arpa, del liuto e [illegible] campane.

Infine pagine profane di Jacopo da Bologna e di Francesco Landini, quest'ultimo [illegible] più grande musicista italiano dell'Ars [illegible]. Esecuzioni corrette, ben elaborate che il pubblico ha applaudito [illegible] calore.

[illegible]

Oltre 700 i protagonisti delle gare, gran pubblico mercoledì sera a Celle

All'«Arcobaleno» atletica record

Una serie di grandissime gare ha contraddistinto l'edizione '96 del meeting del club savonese
Tra i primattori Ochieng, Biwott, Re, Tolbert, Soucek, Melanie Wilkins e la sanremese Morreale

Nella foto del nostro Gianni C amonti l'arrivo dei 100 vinti dall'americano di colore Tolbert, davanti ad Andrea Amici

CELLE LIGURE. Un'edizione record. Così è senz'altro possibile definire il nono «Meeting Arcobaleno AtleticaEuropa», svoltosi mercoledì in uno stadio «Natta» gremito in ogni ordine di posti. Sono stati più di settecento gli atleti presenti, cifra che ha costretto gli organizzatori a «sdoppiare», soprattutto in pista, alcune prove.

Il numero elevato conferma come la manifestazione, organizzata dal Centro Atletica Celle Ligure con la partecipazione della Regione Liguria ed il patrocinio di Provincia di Savona e Apt «Riviera delle Palme» sia ormai entrata di diritto negli appuntamenti-top dell'estate. Non è poi colpa dell'organizzazione (perfetta nel minimo dettaglio e curata dal factotum Giorgio Ferrando) se il meeting, ogni anno, deve fare i conti con il calendario internazionale (oggi le Olimpiadi di Atlanta, nel '95 i Mondiali di Goeteborg in Svezia).

Le tre ore di gare, che hanno letteralmente «inchiodato» il pubblico, sono state di alto contenuto tecnico iniziare con 200 uomini, abbinati al terzo Gran Premio Giuseppe Olmo, e vinti dal britannico Solomon Wariso (21'16) davanti all'americano Rod Tolbert (21'22). Sul gradino più basso del podio Marco Vaccari (21'29), autore di un'ottima partenza.

Splendidi i 400 piani, abbinati al quinto Trofeo Avis Celle Ligure, con affermazione per il keniano Kennedy Ochieng (45'80) che solo nel rettilineo finale ha avuto ragione di Alessandro Aimar (46'27) battuto poi al fotofinish anche da Andrea Nuti (46'20). Tattici invece gli 800, validi per l'assegnazione del sesto Memorial Rolando Fregoli. Alla fine è risultato vincitore il keniano Peter Biwott, che si è imposto con 1'48'67 davanti ai francesi Fabrice Quenta e Said Chabili.

Tra gli atleti italiani che si sono messi in maggiore evidenza Mauro Re, il quale sui 110 ostacoli, portando il limite a 13'70 ha avuto la meglio sul britannico Ken Campbell (14'01). Il riscontro cronometrico di Re ancora più importanza si considera che il vento era contrario un metro, particolare che aumenta il valore dell'impresa compiuta dal carabiniere Saronno.

Sui 100 metri affermazione di Rod Tolbert (10'52) davanti ad Andrea Amici (10'59), mentre nei ostacoli è salito sul gradino più alto del podio il ceko Lucas Soucek (50'40). Nei tremila infine affermazione del francese Allem Youcef in 8'05'37. Per quanto riguarda i concorsi, da segnalare il peso, vinto dall'ucraino Yuri Belong (metri 19,83) con il genovese Marco Noli terzo posto con 14,30.

Ottimo anche il livello delle gare femminili. Nei 400 validi per il settimo Trofeo Atletica Europa, affermazione della britannica Stefhanie Llewellyn (53'52) davanti a due italiane: Fabiola Piroddi (53'83) e Francesca Cola (54'17). Nei 100 ostacoli un successo britannico con Melanie Wilkins che, in uno splendido testa a testa, in 13'54 ha battuto la ceka Helena Vinarova (13'57). Nei 400 ostacoli vittoria della transalpina Anne Renaud (57'39) a buon quinto posto per Cassandra Sprenger (Cus Genova) con 59'92.

Nel salto in alto affermazione di Michelle Dunkley (Gran Bretagna) metri 1,79 davanti a Deborah Locatelli. I 100 stati invece dominio di un'atleta della Snam, Rossella Farina, che ha chiuso in 11'76. I 1500 è salita sul gradino più alto del podio la sanremese Patrizia Morreale, ora all'Athlon Siracusa, con 4'21'77. Nel lungo affermazione della ceka Helena Vi- 6,34. Nel pomeriggio il meeting è stato preceduto da una serie di gare riservate ai settori giovanili, che hanno messo in evidenza l'ottima salute dell'atletica ligure.

Guglielmo Olivero

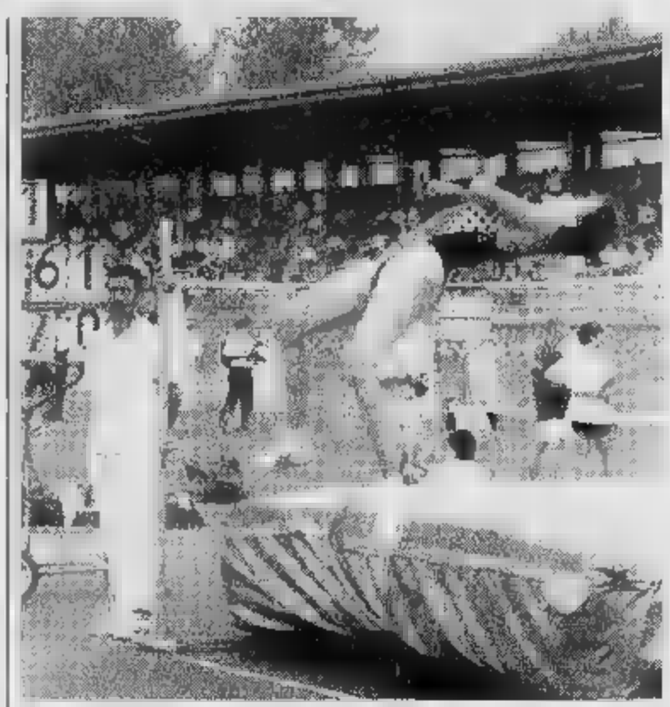

Un momento della gara di alto femminile vinta dalla britannica Michelle Dunkley

GOLF

«Martini» e Trofeo Lancia

Prosegue la lunga estate del golf, ricca soddisfazioni per i colori liguri. A Garlenda si è svolta la sesta prova «Martini Classic» con al via 150 partecipanti, impegnati con formula «4 palle stableford». In Prima categoria si è registrata l'affermazione della coppia composta da Giovanni Geddo e Roberto Durante, che con un totale di 46 ha sbaragliato la concorrenza. Il premio per il miglior punteggio lordo è andato ai fratelli Stefano e Francesca Bono, autori di un ottimo 37.

In Seconda categoria, affermazione di Manuela e Giuseppe Zunino, in Terza successo di Valerio Lunardi e Roberto Fiammengo. A Rapallo invece si è svolta prova del Trofeo Lancia, articolato su tappe nazionali. Successi di Alex Fea-Nicola Rombi (categoria Wilson), Matteo Origlia-Fabio Poli (categoria Agnesi), Giuseppe Ugo-Mario Dordoni (categoria Bulova) e Masco Montanari-Alan Mosca (categoria Lancia). **[g. o.]**

Ferrania, da oggi 3 giorni di gare: spicca il colombiano Garcia

Equitazione a «La Marcella» con una star delle Olimpiadi

CAIRO MONTENOTTE. Ci sarà anche il colombiano Juan Carlos Garcia, che nell'occasione ultima la preparazione alla vigilia della sua terza Olimpiade, al concorso ippico di equitazione organizzato dal centro «La Marcella».

Alla manifestazione, che scatta questa mattina per concludersi domenica pomeriggio, prenderanno parte più di centoventi cavalieri, a dimostrazione dell'importanza assunto, nel corso degli anni, dalla rassegna valbormidese.

Ovviamente il cavaliere colombiano, che partirà per Atlanta la prossima settimana (la prova individuale per lui è in programma nel giorno conclusivo dei Giochi, domenica 4 agosto) è la «star» della kermesse considerati anche i recenti brillanti risultati, l'ultimo dei quali colto a Predazzo.

Ma numeroso le altre «grandi firme» dell'equitazione al via, come il belga Ignace Philips ed alcuni dei migliori cavalieri italiani come Andrea Montini. Ma anche gli atleti di casa nostra sono in grado di ben figurare. Su tutti Alessandro Calleri e Caterina D'Angelo, entrambi del centro ippico «La Marcella» che vantano, soprattutto nelle ultime stagioni, curriculum davvero apprezzabile.

A Ferrania ancora grande equitazione

Numerosi poi i rappresentanti in arrivo da Sanremo e da Genova che dovranno vedersela, soprattutto nella categoria «Giovani», le promesse emergenti dell'equitazione nazionale. Oggi l'inizio delle gare è fissato per le 9: salvo un breve intervallo, si proseguirà fino a tarda serata. La giornata inaugurale è dedicata soprattutto alle gare riservate a Giovani e Debuttanti.

Il concorso entrerà poi nel vivo domani (stessi orari) e soprattutto domenica quando, nel pomeriggio, si svolgeranno le gare più attese (una «C5» e «C6», ostacoli più alti). L'ingresso è libero, per una manifestazione che come spiega Enrico Toniolo, vulcanico presidente del centro ippico «La Marcella», ha soprattutto lo scopo di propagandare questa spettacolare disciplina: «In Liguria poche gare capaci di catturare nomi illustri. Quest'anno, pur in concomitanza dei Giochi Olimpici, siamo riusciti ad allestire un programma di prima qualità, come nelle passate edizioni, il pubblico gremirà le nostre tribune».

Notevole il montepremi, a dimostrazione ulteriore della crescita di questa competizione. L'organizzazione, a questo proposito, ha allestito anche il «Premio d'onore» che terrà conto dei risultati ottenuti da tutti i cavalieri nella tre giorni di gare. Il centro ippico «La Marcella» conta oggi su centotrenta tesserati della provincia di Savona, ma grazie a manifestazione come questa, negli ultimi anni arrivata parecchi iscrizioni circolo anche dalle province di Cuneo e di Alessandria. **[g. o.]**

LAPEYRE
IL FABBRICANTE E DISTRIBUTORE DI SERRAMENTI ED ARREDAMENTI

100.000 ANTONI VENDUTI

A NIZZA, AD UN QUARTO D'ORA DAL CONFINE

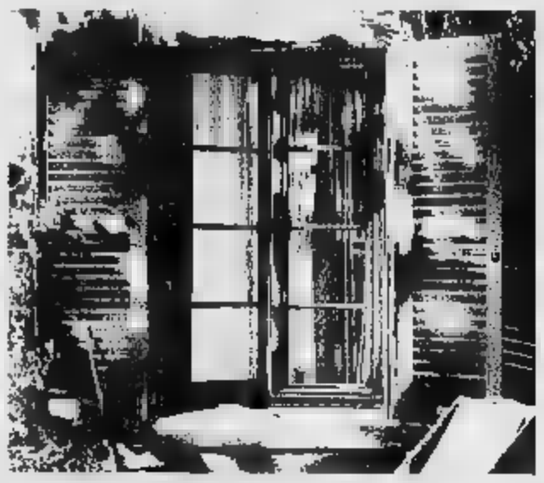

Finestre ed antoni in PVC
Portoncini isolanti
Antoni e griglie
Balaustrate in ferro
Cancelli
Inferriate in ferro

Finestre isolanti in legno pregiato: rovere, meranti

Porte Interne
in legno pregiato: abete, meranti, rovere

Scale in ferro
Meranti e chiocciola, a giorno, quarto giro, balaustrata

Armadi a muro - Scaffalature - Parquet - Perline

"A8 dopo il peaggio della Turbia, Uscita : Nice-Est direzione L'Ariane"
VISA
de la Buffa
Tel. 93 31 54
Tel. 02 90 96 68

COMUNICATO AI LETTORI

La Stampa ricorda ai suoi lettori che, fuori da Piemonte, Liguria e Valle d'Aosta

IL SABATO LA STAMPA E' IN VENDITA OBBLIGATORIAMENTE INSIEME A SPECCHIO AL PREZZO COMPLESSIVO DI 2.500 LIRE

Negli altri giorni della settimana l'abbinamento è facoltativo, perciò è possibile acquistare LA STAMPA da sola al consueto prezzo di 1.500 lire, oppure SPECCHIO + LA STAMPA a 2.500 lire

COMUNE DI ANDORA
ASSESSORATO AL TURISMO E ALLA CULTURA

XIV
Estate Musicale Andorese
1996

SS. GIACOMO E FILIPPO - Castello

VENERDI' 19 LUGLIO - 21.30

LUCIANO GIARBELLA
(pianoforte)

Musiche di
D. Scarlatti - W. A. Mozart
L. Van Beethoven - F. Chopin

INGRESSO LIBERO

Chicco Sciacero, a destra con la calottina bianca, è tra gli uomini più attesi nella due sfide-spareggio tra il Nervi e la Lazio

Le squadre di Uras e Iarossi ai primi spareggi-promozione

Pallanuoto: Nervi e Imperia il fine settimana più lungo

Nervi ed Imperia alla vigilia della prova della verità, il doppio spareggio-promozione contro la Lazio e il Fanfulla. I genovesi (in palio posto in A1) esordiranno domani alle 20,30 a Roma (arbitri Aglialoro e Rotunno) con «ritorno» fra otto giorni a Genova; l'Imperia debutterà in casa, domani alle 21 (arbitri Carannante e Zerbini) «ritorno» a Milano fra otto giorni. Liguri favorite, oppure è solo un di valutazione?

Gianni Uras, tecnico del Nervi, ovviamente «tifa» anche per l'Imperia, ma è troppo concentrato sulla doppia sfida contro la Lazio, per pensare ad altro: «Noi favoriti? Sarà la vasca, eventualmente, a doverlo confermare. I discorsi del prepartita servono soltanto per... far parlare e scrivere. Rimane il dato di fatto che personalmente sono al quarto spareggio in quattro anni: questo sicuramente è un record. I tre precedenti furono con lo Sturla, soltanto il primo concluso in maniera positiva: tanta emozione, vittoria contro il Catania e pareggio con il Fanfulla, salito in A2. Gli altri due preferirei non ricordarli, in particolare l'ultimo contro l'Anzio, deciso da fattori esterni più che dal comportamento dei miei ragazzi in vasca».

Secondo spareggio, nell'estate del 1994, contro la Paguros per posto in A1: siciliani nettamente superiori, e Sturla sconfitto. Estate 1995: triplo incontro con l'Anzio, vittoria casalinga al debutto e poi le due sconfitte in vasca . Rocambolesche, maturate in un ambiente decisamente ostile, e gli arbitri purtroppo decisivi. Direzione gara che anche domani potrebbe incidere in maniera elevata?

Ancora Uras: «Non credo, almeno mi auguro di no. Questa volta giocheremo il ritorno al Porticciolo, e quindi con il tifo tutto per il Nervi. Sono sensazioni particolari, quelle che sto provando in queste ore; certo che salire in A1 con il Nervi, che (il mio vero 'amore' pallanuotistico, sarebbe veramente un'emozione fantastica. Dovrà il pubblico, fra otto giorni al Porticciolo, a darci la spinta decisiva verso la A1. Noi, a Roma, cercheremo intanto di partire con il piede giusto. La Lazio è una formazione giovane, ma con in panchina un marpione della pallanuoto che risponde al nome di Pierluigi Formiconi: sarà anche una doppia sfida tattica, oltre che agonistica». I bluarancione del professor Enzo Mora si presentano nella piscina laziale con Odisseo, Misaggi, Remberti, Crivelli, Cristilli, Sciacero, Meszaros, R. Mora, Baldineti, Armari, Ciappina, F. Mora e Ravino.

Spareggio pure per l'Imperia, ed i biancoazzurri di Paolo Iarossi dovranno vincere il primo incontro, ed anche con punteggio netto, per poi affrontare la trasferta in Lombardia con maggiore serenità. Fanfulla è forse più abituato dell'Imperia a simili sfide, ma i ponentini da anni cercano il «passo» verso la pallanuoto che conta e non hanno alcuna intenzione di fallire. Impianto all'avanguardia, un grande leader come La Cava e squadra per la A2 certo da rinforzare, ma con qualche inserimento azzeccato... Magari anche una più stretta collaborazione con il Savona, ma la promozione è l'elemento indispensabile per dare il via a tutta questa sarabanda di possibili novità.

Giancarlo Scartozzoni

Luca La Cava, ex capitano del Savona, guida l'Imperia sfide-A2 col Fanfulla

SERIE C

Incertezza solo nelle retrovie

La serie C, partita con oltre un mese di ritardo A2 e B, deve ancora ultimare la regular season nonostante le sole 7 squadre del girone 1. Domani va in scena la penultima giornata tre partite e turno di riposo per il Vallescrivia (p. 14). A lungo la squadra Ronco ha sperato nel primo posto, ma alla fine l'Andrea Doria si è rivelata troppo forte per la truppa dell'allenatore Dorigo.

La capolista Andrea Doria (p. 20) ancora punteggio pieno dopo 10 prove, a Loano ospite del Ponente Ligure (p. 12). Per gli uomini di Bruzzo è l'ultima minaccia all'imbattibilità. Va detto che i genovesi sono con la mente già agli spareggi promozione: dovranno vedersela con le prime dei gironi e del nord Italia, e abbastanza sicuri del fatto loro: Pastore, Drago, Bozzo Giuliani un lusso per la categoria e dovrebbero all'Andrea Doria il sospirato ritorno in B. Assai più aperta la lotta per la retrocessione. Decisivo il derby tra Sori 90 (6) e Aragno (4) nella piscina . I locali non possono stare tranquilli per i due punti vantaggio, dato che nell'ultima giornata - sabato - riposeranno mentre l'Aragno potrebbe qualche punto in regalo nell'incontro interno col disinteressato Vallescrivia. In ballo per l'unica retrocessione anche il Dino Rora Torino (6) che riceve un'Endas (10) ormai al di fuori della mischia. [d. s.]

Avanza intanto il torneo notturno di Caperana, Despar e Gianello in semifinale

Il Ri Calcio va in Seconda categoria

E' ufficiale il ripescaggio: «no» a Bargone e Saline

Il Ri Calcio, punti 60,5, viene ripescato in Seconda categoria; c'era un solo posto libero, nettamente distanziate le altre due società della Terza Chiavari che avevano fatto richiesta (Bargone 12,5 Saline Bacezza . Non solo: l'Imperia dovesse essere ripescata nel Nazionale dilettanti, sarebbe il Finale a salire dalla Promozione in Eccellenza, e la Voltrese dalla Prima in Promozione. Fuori Rapallo (5° nella graduatoria di competenza), Pro Recco (6°), Rivasamba (9°) Carasco (10°).

Despar Caperana e Gianello Carni sono intanto altre due semifinaliste del 37° Torneo Notturno «Città di Chiavari», che si aggiungono ad A.Z. Color e Ivaldi che avevano ottenuto la qualificazione con 24 anticipo. Ancora un match equilibrato fra Despar e Impresa Pulizia Croce/Bar La Grotta: dopo il 3-3 dell'andata, 3-2 al ritorno. Partita in equilibrio fino pochi istanti dal termine, decisiva di Giovinazzo. In precedenza avevano realizzato due doppiette Bruschi per «Crocera e Stagnaro per «Despar».

Netto 7-2 per Gianello sulla Carrozzeria Ugolini, dopo riscatto 2-1 del primo incontro. Per Gianello a segno Mobilio con un poker, Celeri con una doppietta e Franchini col settimo sigillo; Andreozzi e il veterano Scarpa per «Ugolini». La d'identità delle ultime due semifinaliste. Despar: Podestà, Rossini, Cesaretti Dardano (Cogornese); Bianchi e Zappettini (Moneglia); Sempreviso Valente (Vecchia Chiavari); Giovinazzo (Calvarese); Stagnaro (Rivasamba); Cafferata (non tesserato). Gianello: Mobilio, Marafioti, D'Amico e Queirolo (Riese); Del Sante e Celeri (Carasco); Pastore Stocchi (Sestieri); Roncone (Vallesturla); Murrà (V. Chiavari); Risso (Leivi); Franchini (Né); Pernigotti (Corte). Domani via alle semifinali, con gli incontri d'andata: alle 20,45 A.Z. Color-Ivaldi e alle 22 Gianello Carni-Despar Caperana. Martedì 23 il «ritorno», giovedì 25 le finali. [g. s.]

CITTA' DI LAVAGNA

Ok Beach Comber e Impresa Bresciani

Alla resa dei conti organizzare un torneo a sette poche squadre ma buone potrebbe esser la ricetta per far uscire queste manifestazioni estive dal tunnel della crisi. Sintomatico quanto succede ogni sera al Riboli: il 9° «Città di Lavagna» ha preso il via con sole 8 squadre ma ha offerto tre serate di spettacolo ed emozioni perché tra concorrenti c'è grande equilibrio e la qualità del gioco più che buona. Mercoledì è tornato in il girone A e il Beach Comber ha confermato la leadership battendo 3-2 il Genoa club Lavagna. Per i vincitori a bersaglio Ulivi, Cusato e Olivieri. Dai nomi dei goleador si intuisce che il Beach ha uno «scheletro» giocatori Villaggio. Per i battuti doppietta del bomber Luxardo.

Nell'altra partita si aggrava la situazione Bagni Nino che pure vantano nomi prestigiosi: sono stati sconfitti 4-2 dall'Impresa Bresciani. Per i vincitori a segno Pezzini, Pelosin, Ruggero Rossi e Massimo Locatelli, i primi tre Riviera e il quarto della Caperanese (ma potrebbe ben presto passare anch'egli alla squadra rapallese). Negli sconfitti in evidenza l'entelliano Venuti, autore di una doppietta. La classifica vede in testa il Beach Comber con 6 punti, a 4 Bresciani, a Genoa club, a 0 i Nino. Stasera di scena il girone A con Genoa club-Bagni Nino alle 20,45 e alle Beach Comber-Edile Bresciani. [g. s.]

Il Cames allestisce una serie di appuntamenti

E' Sestri Levante il «covo» dei tornei estivi di volley

SESTRI. Il Cames raccoglie il testimone dell'Acli Lavagna e propone una ricca messe tornei all'aperto. Peccato che alla buona volontà degli organizzatori non corrisponda il coordinamento che pure la delegazione del Levante dovrebbe esercitare. Mercoledì sera son partiti il torneo maschile femminile di Riva Trigoso lungomare Kennedy, e in contemporanea a S. Margherita inizieva l'«Off beach volley». Senza tralasciare che a Mezzanego Camogli sono in corso da settimane manifestazioni a largo respiro. Era indispensabile che i rari sforzi per movimentare l'estate fossero concentrati in pochi giorni? La Fipav, che pure è l'unica delegata ad autorizzare, che fa?

Come primo effetto di questa carenza di coordinazione, ecco i cali di iscrizioni e qualità. Il femminile ha 6 iscritte, e con squadre del Villaggio. Le altre sono Il Caruggiu, Caffè Service, Pescheria Marisol S. Margherita, Pizzeria Lanterna Sestri. Girone unico all'italiana, ultima partita venerdì 26 luglio quando si concluderà anche il torneo maschile a 6 squadre: Lanterna Sestri, Vivai Gaggero Lavagna, Gull Bar, Valletta S. Margherita, Panificio Tosi, Bunker . Formula identica al femminile, stessi orari calendari; a parte le finali, tutte le 4 partite, a due a due in contemporanea (20,30 22) sui campi di lungomare Kennedy. Accontentata la tradizione il Cames, lancia in tre avventure inedite quasi. In viale delle Rimembranze prepara un campo da beach volley per un torneo misto (tre giocatori, almeno una ragazza) 27 luglio, il 17 e 18 agosto. Nei giardini antistanti la palestra di via Cambiaso, green volley maschile 2x2 e green volley femminile 3x3, il 31 agosto il 1° settembre. [d. s.]

SPORTFLASH

CALCIO

Allenatori, rinnovato il consiglio

La sezione del Tigullio dell'Associazione Italiana Allenatori Calcio ha rinnovato il consiglio. Le cariche: Macchiavello (presidente), Cagnoli (vice), Sanguineti (segretario), Gera (cassiere), Canossa (dd. stampa), Roncone (pubbl. relazioni). Responsabili regionali Valentino (probiviri) Ferreccio (revisore dei conti). [g. s.]

GOLF

I vincitori al Trofeo Lancia

Al Golf Rapallo si è disputato il 19° Trofeo Lancia Golf. I vincitori delle categorie: Alex Fea Nicola Rombi (cat. Wilson, scratch); Matteo Origlia e Fabio Poli (Agnesi, prima); Giuseppe Ugo e Mario Dordoni (Bulova, seconda); Marco Montanari Al (Lancia, terza); Alessio Pinatel Alberto Lantero (Sahrai, seniores); Gianguido Altieri Bruno Piccin (primi «lancisti»). [g. s.]

Gara «Sui sentieri della Resistenza»

SESTRI. Il Gc «A Bicicletta», col patrocinio Comune, Anpi Comitato Sagra Bagnun, organizza domenica il 3° Trofeo Coduri-la Coppa Bagnun, denominato «Sui sentieri Resistenza», per tesserati Fci enti della consulta. Iscrizioni fino a un quarto d'ora dal via, alle da Riva, alla Bocciofila Rivana. [g. s.]

TENNIS

Gli Under di Rapallo campioni liguri

RAPALLO. L'Under 18 Golf&Tennis ha vinto titolo ligure. La squadra del maestro Paolo Ferrando, formata da Igo Parodi, Luca Barbieri, Michele Viganego e Paolo Santamaria, ha superato in semifinale il Park (2-0) e in finale il Genova 1893: altro 2-0. [d. s.]

ASSESSORATO AL TURISMO E MANIFESTAZIONI

RAI RADIO TELEVISIONE ITALIANA

SANREMO
SANREMO
LE BLUES
96
AUDITORIUM FRANCO ALFANO
dal 23 al 28 luglio - ore 21,30

Martedì 23 luglio - ore 21,30
SOUNDS OF NEW ORLEANS
GARY BROWN AND FEELINGS
ROCKIN' DOPSIE JR
and
THE ZYDECO TWISTERS
LIRE 20.000

Mercoledì 24 luglio - ore 21,30
MAGICA NOTTE DI
"SOUL AND RHYTHM AND BLUES"
CON
RUFUS THOMAS
EDDIE FLOYD
JUNIOR WALKER BLUES BAND
LIRE 30.000

Giovedì 25 luglio - ore 21,30
GLI EMERGENTI DEL RHYTHM AND BLUES CON BARBARA VULSO AND HER GROUP PAOLO BONFANTE QUARTET
LUCKY PETERSON BLUES BAND
LIRE 20.000

Venerdì 26 luglio - ore 21,30
UNA SERA DI GRANDE BLUES CON
RUDY ROTTA BAND
CLARENCE "GATEMOUTH" BROWN
special guest
ANDREA MINGARDI
LIRE 30.000

L'organizzazione si riserva, in caso di defezione degli artisti succitati, di sostituirli con altri pari caratura internazionale.

Prevendita: GENOVA - Box Office - Ricordi - Tel. 010 590.195
IMPERIA - Tuttomusica - Tel. 0183 27.468
SANREMO - Popoff - Tel. 0184 533.979 • Music Center - Tel. 0184 570.092

Organizzazione: PUBLIMOD - Tel. 0184 575.383

Cagnes-sur-Mer
IPPODROMO DELLA COSTA AZZURRA
Sfida Franco-Italiana
ROMA-CAGNES
6 cavalli italiani-6 cavalli francesi
Venerdì 19 luglio 1996
20:30

COSTA AZZURRA
AFFARE DA NON PERDERE
a 200 m dalla spiaggia
APPARTAMENTI ECCEZIONALI
Sugli ultimi appartamenti di 2 e 3 vani
Piscina - tennis
a partire 550.000 FF
ST AYGULF 83
TEL. 0033 94.81.11.81

MERCOLEDÌ tuttoscienze

I supplementi de LA STAMPA
Una settimana ricca di tutto.

SPAZIO AFFARI

LAVORO DOMANDE

TECNICI

PERITO industriale 37enne pluriennale esperienza rapporti aziende straniere, in[redacted] tecnica sviluppo/assistenza [redacted] tore [redacted] ottimo inglese, disponibile viaggi offresi. Tel. 493.3398.

PRESTAZIONI CONSULENZE

[redacted] esperta organizzazione acquisti/vendite magazzino eccetera, offre consulenza ad aziende medio/piccole. Scrivere: Publikompass 2652 - 10100 Torino.

IMMOBILIARE VENDITA 5

TORINO CITTA'

A.A. AVOGADRO via 1° piano [redacted] mq libero bello [redacted] buone [redacted]. Trattative solo con privati. [redacted].1304.

AFFARE centro [redacted] via Milano progetto Juvarra piano nobile [redacted] 500 bilingressi predisposto 2 [redacted] abitazione/ufficio L. 1.000.000 mq. Tel. [redacted]

[redacted] indipendente zona piazza Rivoli [redacted] cucina [redacted] studio [redacted] tavernetta giardino [redacted]. Trattativa riservata. Tel. [redacted].

[redacted]
[redacted] Chiara [redacted] del [redacted] libero soggiorno [redacted] camere [redacted]. [redacted] Crocetta 581.6338.

[redacted] Giulio Cesare [redacted] grande cucina servizi svendo a L. 70 milioni. Tel. 354.491 - 0330 385.353.

[redacted] Quintino Sella palazzina 4 alloggi indipendenti giardino 2 [redacted] auto vendesi anche frazionata. Tel. [redacted].

PARELLA
via Servais libero ampio luminoso 2 camere tinello cucinino bagno. Gabetti Parella 758.888.

PIAZZA RESPIGHI
pressi via Botto libero ingresso [redacted] lone 2 camere cucina 2 bagni. Gabetti Giulio Cesare 248.1653.

PIAZZA S. RITA
pressi terzo piano ingresso due camere tinello cucinino bagno ripostiglio. Gabetti S. Rita 354.229.

S. PAOLO
via Pagno libero ben tenuto camera tinello angolo cottura bag[redacted] cantina. Gabetti Vibarti 335.8703.

[redacted] CENTRO
societa' vende liberi, appartamento mq 110 riscaldamento autonomo climatizzazione negozio mq 210 a [redacted] vetrine. Tel. 436.2859.

VIA ROMA
[redacted] Amendola 10 vendonsi ultimi signorili appartamenti, [redacted] e negozio ristrutturati a L. [redacted] milioni [redacted] mila al mq. [redacted]

[redacted] recente libero [redacted] tinello cucinino L. 210 milioni. [redacted] 771.2770.

TORINO PROVINCIA

■ Candiolo impresa [redacted] in costruzione ultimi 2 alloggi con mansarda, scelta materiali, termoautonomi. Tel. [redacted].

BARDONECCHIA [redacted] Arnauds [redacted] vendo alloggi. Vero [redacted]. [redacted] 011 561.1137.

[redacted] alloggio castello '400, [redacted] cucina camino bagno [redacted] giardino L. 180 milioni. Il Vicolo 847.6660.

COLLINA Revigl[redacted] 3 camere cucina 2 bagni t[redacted]zzo, grande [redacted]netta, giardino, box. De Sario 819.2200.

FIANO TORINESE
villa a schiera salone 3 camere cucina 3 bagni box taverna giardino pronta consegna ottimamente rifinita L. 385 milioni. Gabetti 57.67.

GIAVENO alloggi [redacted] nuovi da 85 a 120 mq ottima costruzione possibilità [redacted]ge. Tel. 937.6227.

GRAVERE Vadisogno Susa 2 appartamenti attigui camera cucina ingresso bagno cantina posto [redacted]. Tel. [redacted]1 335.8254 ore serali.

MONCALIERI pressi [redacted] Castello 2° [redacted] ingresso 3 camere [redacted] bagno ripostiglio. Sofima 899.5757.

[redacted]O libero [redacted] tinello, mq [redacted], L. 160 milioni, 2° piano [redacted]. Tel. 853.2198.

PECETTO
zona Eremo [redacted] panoramica volendo trifamiliare complessivi mq 430 circa. [redacted] Crimea 660.4240.

[redacted] affare, 3 camere, ingresso, [redacted]nino, [redacted] 95, ristrutturato. Telefonare 953.4809.

RIVOLI via Baldi, nuovo in paramano 2 camere, cucina, ingresso su soggiorno, L. 230 milioni dilazionabili, box doppio. Telefonare 953.2198.

SAUZE D'OULX ampio living cucina con caminetto 2 camere giardinetto cantina box. Tel. 337.758 - 0337 201.798.

SESTRIERE privato vende fronte piste alloggio 70 mq box cantina ultimo piano. Telefonare ore ufficio 0121 [redacted].852.

S. MAURO impresa prenota [redacted] varie metrature finiture signorili g[redacted] comodo tutti servizi. Tel. 898.6213.

ZONA Aeronautica camera e cucina L. 40 milioni, box, ingresso ballatoio interno ri[redacted].

[redacted]

[redacted] La Saje in palazzina signorile panoramici appartamenti varie metrature posti auto coperti. Vero affare. Telefonare [redacted] 842.395.

LIGURIA

[redacted] a 5 mt mare [redacted] vista mare arredato trilocale con bagno, L. 370 milioni. Imm. Vista Mare 0336 256.223.

ALASSIO Borgo Coscia 30 mt mare alloggio ultimo piano perfette condizioni quadrilocale vista mare termoautonomo, L. 370 milioni. Tel. 0182 52.499.

[redacted] impresa vende senza provvigioni 50 mt mare 2/3 locali con boxes consegna Pasqua '97 prezzi interessantissimi dilazioni pomeriggio. Tel. 019 826.292.

ALBENGA immobiliare Ligure vende bilocali da L. 200 milioni stesso stabile in zona residenziale. Tel. 0182 50.573.

ALBENGA impresa Colama costruisce e vende direttamente nuovi bitrilocali sul mare, ampi terrazzi, termoautonomi, possibilità mutuo. Tel. [redacted].

ALBENGA primo entroterra grande appartamento con 2 terrazzi termo autonomo L. 260 milioni. Italgest 0184 449.072.

[redacted] ottimo appartamento terrazzo giardino termoautonomo recente. L. 215 milioni. Italgest 0184 449.072.

BORGHETTO affare L. 165 milioni ampio bilocale comodo spiaggia ingresso soggiorno cucinino camera servizi ampia balconata posto [redacted]. 0182 972.697.

BORGHETTO [redacted] porzione di casa indipendente vista mare terrazzo L. 250 milioni. I[redacted]4 449.072.

BORGIO [redacted] perfetto angolo [redacted] soggiorno camera bagno balcone vista mare. L. 270 milioni. Tel. 019 628.302.

[redacted] a L. [redacted] milioni signorile [redacted]giorno cucinino servizi ampia terrazza vista mare e cantina ben arredato consegna immediata. Tel. 0182 992.599.

DUE CUORI, UNA CAPANNA E...

Nel nuovo numero di Dossier Salute, un viaggio pieno di sorprese alla ricerca [redacted] tutto quanto serve per essere una coppia sempre più felice. Perché un rapporto che funziona è garanzia di benessere...

- ❑ IL PARTNER GIUSTO: come trovarlo e come tenerlo stretto
- ❑ RITMI [redacted] COPPIA: le strategie per stare bene insieme
- ❑ OLTRE GLI OSTACOLI: tutti i modi per superare le difficoltà
- ❑ SESSO: [redacted] raggiungere un'intesa perfetta

IN PIU': 5 TEST ESCLUSIVI PER SCOPRIRE SE SI E' SULLA STRADA GIUSTA

GRATIS I CORSI PER DARE IL MASSIMO IN AMORE

CERIALE immobiliare Ligure vende bilocale L. 150 milioni. Vero affare. Telefonare 0182 50.573.

[redacted] centro [redacted] mt mare ristrutturato 4 vani bi servizi bingressi divisione predisposta bilocali. Tel. 011 335.8254 ore serali.

LAIGUEGLIA vendesi in casa a schiera 3 camere soggiorno cucina terrazzo vista golfo e garage. Tel. 0182 698.414.

LOANO impresa [redacted] senza provvigioni [redacted] mt mare 2/3/4 locali consegna Pasqua '97 a partire da L. 200 milioni. Telefonare allo 019 826.292.

NUOVA LIGURIA
a partire [redacted]
47 MILIONI
vi proponiamo di conoscere Bardineto. 750 slm a 20 km da Loano appartamenti dal mono al trilocale, per vivere in estate serate lontano dalla calura costiera. Progetto Casa 019 675.745

[redacted]TTI pronti [redacted] giardino privato fronte mare vendo/permuto assumendo vostro in centro in loco e non. [redacted] tel. [redacted] 064.[redacted].

PIETRA [redacted] bilocale in [redacted] autonomo posto auto terrazzi vista mare L. 210 milioni. Archivolto 019 624.[redacted].

PIETRA LIGURE centro storico da amatore 2 grandi terrazzi cucina salotto 3 camere. L. 320 milioni. Tel. 019 628.302.

[redacted] **LIGURE** posizione stupenda 200 [redacted] centro vista mare appartamento mq 110. L. 495 milioni. Tel. [redacted] 628.302.

[redacted] Foce, [redacted], [redacted] camera, cu[redacted], bagno, terrazzo. Telefonare [redacted] 676.377, tel. 0184

[redacted]

SARDEGNA sul [redacted] scontatissime affittansi ultime villette disponibili garantendo [redacted] traghetto con auto. Telefonare 0182 21.456 anche festivi.

[redacted] mare vero affare vendo appartamento con formula 'paga poco'. Tel. 0182 21.456 anche festivi.

SARDEGNA villino [redacted] immerso [redacted]co, solarium, po[redacted], barbecue, mare incantevole, [redacted] bianca, servito [redacted] mezzi pubblici. Occasione L. [redacted] milioni contanti L. 59 [redacted] dilazionabili. Valledoria 035 320.741.

[redacted]

■ Mentone stupendi [redacted] 1000 mt mare. Impresa Icomar vende direttamente a partire da L. 142 milioni. [redacted] · 011 92[redacted] · 0182 585.507 · [redacted] 499.397.

COSTA [redacted] Mentone: optate per un residence di prestigio, nel cuore della città a [redacted] mt dalle spiagge. Il vostro bilocale a partire da FF [redacted]. Tel. [redacted].

COSTA AZZURRA Nizza, esposizione Sud, meravigliosa vista mare, abitabile subito, bilocale, ammobiliato, parking, piscina, di fronte alla spiaggia e al porto. Da FF. 450.000 tutto compreso. Tel. 0033 93 [redacted].

COSTA AZZURRA Nizz[redacted] Lussuosi [redacted]tamenti, dallo a 3 vani a 3 minuti dal mare. Video sorveglianza integrale 24 ore su 24. Abitabili immediatamente. [redacted] 93 925.992 - fax 00[redacted] 93 924.402 [redacted] parla italiano).

GOLFE JUAN lussuosi appartamenti in residence con piscina arredati [redacted] L. [redacted] milioni. Italgest 0184 [redacted].

[redacted] Europa via Verdun 1 tel. 0033 [redacted] 575.706 in [redacted]bilo [redacted] per posta selezione alloggi da L. 75 milioni.

[redacted] Garavan in complesso in costruzione ottimo villetta vista mare da L. [redacted]. [redacted] 0184 449.072

MONTECA[redacted] Prestige [redacted] 0793.0920 [redacted] le [redacted] palazzina [redacted] appartamento in passino sul mare vicino al Principato.

[redacted] francese Mentone centro, vicino al mare, [redacted] salute, [redacted] con tutti i [redacted] sia mun cho beni immobili. Tel. e fax 0033 [redacted].

[redacted] mt mare ottimo [redacted]tamento [redacted] terrazzo [redacted] L. 1[redacted]. Italgest 0184 449.072.

VENDESI Nizza a 10 minuti dal centro stupenda [redacted] ristrutturata, grande soggiorno - camino, con un terreno di 3000 mq sistemato, box parcheggi, FF 4.750.000. Spese notarili ridotte. Telefonare 0033 9384.0697.

[redacted]

[redacted]
[redacted] mq [redacted] mq 1200 uffici, divisibile, vendesi/affittasi. [redacted] su[redacted]da To/Sv tra [redacted]magnola e [redacted].0172 471.111.

[redacted] 6000 mq con ampio piazzale asfaltato recintato adatto a qualsiasi attività sito in provincia di Alessandria vicinanza Ca[redacted] vendesi/affittasi. Telefonare 011 [redacted]

[redacted]

ARCASE studio immobiliare vende terreno edificabile in posizione di prestigio in [redacted]. Telefonare [redacted].

ARCASE studio immobiliare vende terreno edificabile in posizione di prestigio in Chieri. Telefonare [redacted].

IMMOBILIARE ACQUISTO

TORINO CITTA'

AL giusto prezzo ricerco in vendita [redacted] vani garantito pagamento contanti. No perditempo. Signor Lorenzini 817.9000.

PER impiegata comunale ricercasi alloggio 60/80 mq [redacted] Ovest max L. 180 milioni. Personalcasa 771.8507.

AFFITTI OFFERTI 7

[redacted] CITTA'

[redacted] accoglienti alloggi arredati varie metrature stabile recente casa comoda centro affitta [redacted] Immobili 751.820.

[redacted] appar[redacted] finemente arredato zona limitrofa al centro solo trattative con privati. [redacted]434/3226.

[redacted] uni/bifamiliare ristrutturat collina di Torino [redacted] L. 2.200.000 a L. 5 milioni. Agenzia Abit 669.8901.

[redacted]

[redacted] **LIGURE** affittasi ultimi alloggi vicino [redacted]re anche quindicine. Edilnord 019 [redacted].

[redacted]

ABRUZZO affitto a settimane appartamenti arredati in complesso mare Silvi Marina. Edilsangro 0854 845.050.

AI Lidi ferraresi affitto luglio agosto villette appartamenti da L. 400 mila settimanali. Voer [redacted]. Tel. [redacted].

A [redacted] affittiamo appartamenti e[redacted] dimensioni anche settimanalmente. [redacted] Ponziano. [redacted] 387.096.

BIBIONE mare villette appartamenti fronte mare L. 11 [redacted] al giorno. Prenotare subito. Agenzia Sabina 0431 439.515.

MARINA DI PIETRASANTA
villa [redacted] appartamenti [redacted] pulizia bisettimanale, convenzionato spiaggia. Affittasi settimanalmente o mensilmente. Bellagion tel. [redacted]. Segreteria tel. 0584 792.720.

[redacted] i[redacted] mare causa rinuncia tutto compreso biglietto auto affitto villette: luglio 7 giorni L. 1 milione, 14 giorni L. [redacted] settembre 7 giorni L. 5[redacted] mila 14 giorni [redacted] mila. Prezzi interessanti agosto. Tel. 0182 21.456 [redacted] festivi.

LOCALI UFFICI [redacted]

AFFITTO corso Sebastopoli 314 magazzino seminterrato [redacted] uffici ingresso [redacted] sul corso mq 400. Tel. 771.2770.

SETTIMO zona industriale [redacted] ufficio e servizi. Centro Immobiliare 897.0248.

[redacted] zona industriale palazzina uffici mq 350 su [redacted] piani. Centro Immobiliare 897.0249.

AFFITTI DOMANDE 8

TORINO CITTA'

[redacted] vincita concorso gruppo funzionari statali [redacted] alloggi zone decorose. C.A. [redacted] 228.495 - 501.813.

ESCURSIONISTA estero [redacted] villa o appartamento zona signorile. Trattativa riservata. C.A. ready to go tel. 0338 802.0113.

GIOVANE medico [redacted] appartamento [redacted] Torino e cintura [redacted] trasferimento. Tel. 0330 603.191.

AUTOVEICOLI 9

ACQUISTA autovetture [redacted] ogni tipo, massima valutazione. Autosalone D'Elia, corso Orbassano 241, telefono 351.326.

ACQUISTA autovetture [redacted] valutazione, pagamento contanti. Via S. Ottavio 32. Torino. Tel. 011 817.7242, zona Mole.

ACQUISTA autovetture usate [redacted] valutazione pagamento contanti corso Monte Grappa 24 B. Tel. 011 776.1586 Torino.

AUTOGILLIA acquista vetture fuoristrada furgoni vettura immediato pagamento contanti. Corso Umbria 35. Tel. 486.285.

AUTOTORTONA acquista vetture di ogni tipo massima valutazione serietà. Corso Tortona 6, tel. 011 817.1643 - 889.884.

CONCESSIONARIA Mercedes Benz vende 500 E Limited 1995 - Ferrari 512 TR 1992 km 10000 - E 220 D Elegance 2 mesi di vita. Tel. 0171 410.777.

CON vetture immediata acquistiamo auto[redacted]. Aragonauto corso Dante [redacted] Torino. Tel. 011 696.4713 - 696.4714.

VIAGGI E VACANZE 10

ALBERGHI PENSIONI RESIDENCES

ALASSIO albergo Bruner 0182 643.241 vicinissimo mare cucina genuina, cortesia, tranquillità, sala, [redacted] tv.

[redacted] mt [redacted] hotel [redacted] salubre soggiorno. Telefonare 0124 [redacted].

[redacted] Confort. Telefonare allo [redacted] vicinissimo mare, moderno, camere servizi telefono, cucina casalinga. Luglio L. 49 mila/53 mila, [redacted] famiglie 5[redacted]. Agosto L. 56 mila/75[redacted].

[redacted] **MARINA** [redacted] Metropol *** 0183 495.545 giardino [redacted] piscina, parcheggio privato camere con vista mare telefono tv. Sconti per bambini.

[redacted] *** spiaggia privata a 70 mt, piscina, parcheggio, camere con tutti comforts, animazioni, buffet, [redacted] 12 varietà. Specialità famiglie. Tel. 0183 403.014.

[redacted] Hotel 2 [redacted] 495.170 a 50 mt mare, scelta menù, [redacted] familiare, sconti bambini.

[redacted] in montagna? Hotel Reale Balme (To) familiare, servizi interni, [redacted] Tel. 0123 82.919.

LOANO albergo [redacted] *** 019 668.663 vicinissimo [redacted], camere servizi, [redacted]no, tv, [redacted] menù, colazione a [redacted], parcheggio, luglio L. 70 mila.

[redacted] hotel [redacted] *** tel. 0541 641.736 vicinissimo mare, parcheggio, solarium, climatizzato, camere tv, frigo bar, colazione, [redacted]: buffet specialità pesce. [redacted] completa L. 55 [redacted]mila.

RICCIONE hotel Roland tel. 0541 647.340 centrale tutte camere telefono televisione salone climatizzato colazione e verdure a buffet.

[redacted] via Manzoni [redacted] mt mare, parcheggio, luglio L. 52 mila, agosto L. 70 mila/49 mila. [redacted] 0541 381 716.

RIMINI M[redacted]re Hotel M[redacted], telefonare allo 0541 372.105 - 30 mt mare camere Tv, cassaforte, telefono, servizi, balcone, sala [redacted], ascensore, [redacted]cheggio garage. Scelta [redacted] specialità pesce. Luglio L. 57 mila/60 [redacted]. Spe[redacted]mo 27/7 - 3/8 L. 399 mila.

VARIE

[redacted] **GIOIELLERIA** M.C. 334.832 acquista oro, argenteria, monete, gioielli, massimi prezzi. Corso Peschiera 183, Torino.

A. ALBA GIOIELLI compra [redacted] argenteria monete [redacted]tori francobolli valutando massimo. Tel. 323.002 via Tripoli 65.

[redacted] pelliccia visone selvaggio, giacca visone azzurro, giacca volpe argentata, pelliccia lontra giacca visone royal giacca leopardo vendo. Tel. 590.977

A. OREFICERIA Ge.Me acquista oro argenteria monete preziosi alte valutazioni. Via Madama Cristina 42. Tel. [redacted].

ANTICHITA' acquisto mobili antichi quadri soprammobili arredamenti completi sgomberi [redacted]. Tel. 0175 248.802.

SHELL REGALA PASSIONE FERRARI.

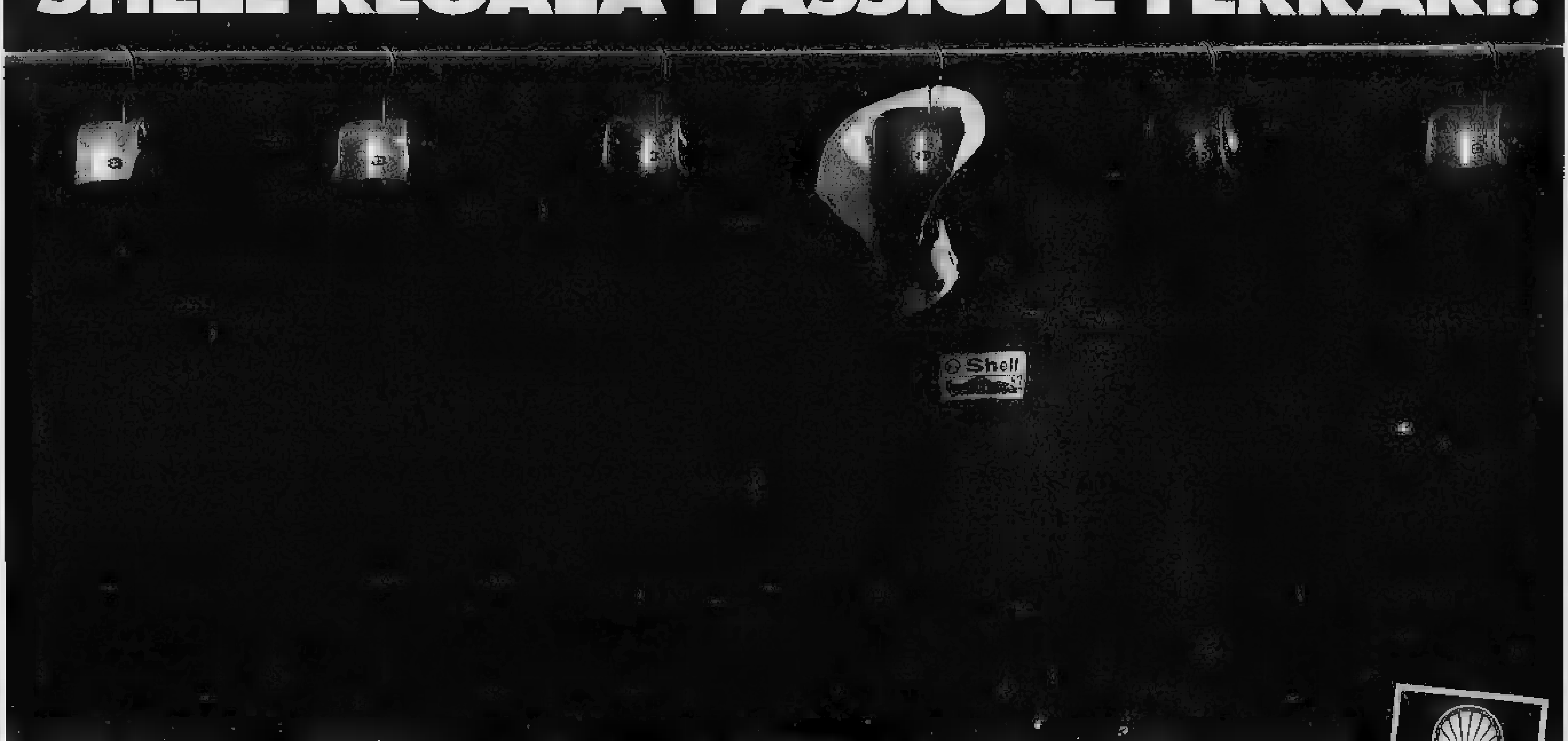

Shell Premium Club presenta i suoi nuovi regali, una collezione di abbigliamento e accessori per chi [redacted] le rosse. Puoi scegliere tra giaccone, zainetto, T-Shirt, felpa, cappellino, pista Polistil e modellino Ferrari F1 in scala 1/20.

Per averli basta fare benzina o acquistare l'olio nelle stazioni di servizio Shell e raccogliere i punti Premium Club. Non aspettare, l'offerta è valida fino al 31/1/97.

DAL 22 LUGLIO AL 1° SETTEMBRE, VEDERE PIU' LONTANO VI COSTERA' SOLO 2.000 LIRE*.

UN MODO PIU' PROFONDO DI VEDERE IL MONDO.

Quello che vedete è un formidabile strumento per guardare e capire la realtà. La prima lente è La Stampa, il vostro quotidiano di riferimento, aperto sul mondo e anche sulla realtà locale. La seconda è Il Sole 24 Ore, il più letto quotidiano economico d'Europa. Li troverete insieme, a richiesta, al prezzo complessivo di 2.000 lire (con "Specchio" 3.000 lire). Per unire alla visione politica e sociale che conoscete e apprezzate, anche la visione economica: indispensabile ormai sia per capire quello che succede nel mondo, che per orientarsi nella vita pratica. Dal 22 luglio chiedete al vostro edicolante lo strumento giusto: "La Stampa più il Sole 24 Ore, grazie".

La Stampa e Il Sole 24 Ore, insieme a richiesta, a sole 2.000 lire* invece di 3.100.
*Con "Specchio" 3.000 lire.

NOVITÀ : GLI SQUALI !

"Sharks!", un occasione unica. Osservare gli squali da vicino. Marineland vi offre un'esperienza straordinaria. I Re del mare a pochi metri da voi.

"Sharks!" è il più lungo tunnel sottomarino d'Europa, sul fondale di un acquario gigante di 1.800.000 litri di oceano ! "Sharks!", da oggi, partecipate alla nuova avventura di Marineland.

SPETTACOLI NOTTURNI DI [illegible] E DELFINI TUTTE LE SERE DAL 1° LUGLIO AL 31 AGOSTO.
I RISTORANTI SONO A VOSTRA DISPOSIZIONE PRIMA DELLO SPETTACOLO.

Marineland
RN7 • ANTIBES • FRANCIA
Aperto tutti i giorni dalle 10.

MENO MITO PIÚ MITE

Cosa si prova a ritrovarsi da ragazzini al cinema con il campione dei nostri sogni seduto nella poltrona accanto, a mangiar tartufi ad Alba con Michel Platini, a rischiar la rissa con Cassius Clay, a far conversazione Alberto Tomba con Livio Berruti, a parlar di donne e motori con Enzo Ferrari, a discutere Fausto Coppi con Gino Bartali?
In tanti episodi vissuti in prima persona Gian Paolo Ormezzano – dopo quarant'anni di giornalismo sportivo – coglie «l'odore umano» di atleti celebri e le loro debolezze, nell'aura di mito creata da giornali e televisione.

Poveri campioni
Gian Paolo Ormezzano
collana «Problemi di attualità»
pp. XII-136
con 21 illustrazioni nel testo
L. 20.000

I LIBRI DE LA STAMPA

Gli abbonati a «La Stampa» hanno diritto a uno sconto del 20% acquistando il volume presso il Salone di via Roma 80 a Torino o richiedendolo contrassegno all'Editrice La Stampa, Ufficio «Editoriali Librarie», via Marenco 32, 10126 Torino, fax 055 306.

I VOLUMI DE «LA STAMPA», DISTRIBUITI DA RCS LIBRI E GRANDI OPERE, SONO IN VENDITA NELLE MIGLIORI LIBRERIE.

1995 continua La Stampa in CD-ROM.
tutto LA STAMPA Compact
per informazioni NUMERO VERDE 1678 - 02005

LA STAMPA

IMPERIA-SANREMO

E PROVINCIA

Venerdì 19 Luglio 1996 ■ 41

Uffici: Imperia, tel. 7911 - Sanremo, tel. 503.009/4

Sugar ieri sera allo stadio della Città dei Fiori per la seconda tappa del suo tour

Zucchero, un successo annunciato

Ha eseguito le canzoni più amate dai suoi fans esordendo con «Voodoo» e proseguendo con i pezzi del suo ultimo album «Spirito Divino». Seimila gli spettatori stipati fra prato e tribune

SANREMO. «Voglio te, in questa notte d'estate...», canta Zucchero. Ore 21,30: l'estate si accende davvero, in Riviera, con la suggestiva atmosfera del primo grande concerto. Sugar si presenta puntualissimo allo stadio di Sanremo, per la seconda tappa del tour estivo «Spirito DiVino».

Con una magia, sbuca da sotto il palco e attacca «Voodoos, scaldando subito i seimila fans accorsi da tutta la Liguria e dal Piemonte. «Il blues non morirà mai» grida Zucchero, mentre si spengono le luci e partono le prime note di «Pane Sale». La folla divisa tra prato e tribune è compiuto si lascia cullare con le mani protese al cielo. Fuori, strano ma vero, il traffico scorre senza intoppi: i tanti hanno capito che era meglio lasciare a casa l'auto e infoncare lo scooter.

Grande musica e grande entusiasmo: già dai primi minuti è un successo. E dire che il concerto ha rischiato di saltare, perchè fino all'ultimo la Commissione provinciale di vigilanza non ha concesso il nulla osta. Per colpa della bombola di una friggitrice installata dal barista del campo ai bordi del prato (oltre la rete di recinzione) e degli impianti elettrici «a norma» nel punto ristoro all'apice della tribuna. Alle 18,30, in un clima di tensione e febbrili trattative con gli organizzatori dello spettacolo l'assessore al Turismo, Antonio Bissolotti, e il consulente artistico Franco Di Cagno), il comandante dei vigili del fuoco, ing. Davide Meta, ha preteso che gli ostacoli fossero rimossi prima di dare il via libera all'apertura dei cancelli dello stadio. Ma uno degli addetti all'improvvisato bar, per tutta risposta ha cominciato a dare in escandescenze, ed è subito stato circondato da carabinieri e uomini della security privata.

I fans, che attendevano da ore, hanno potuto entrare solo alle 19,30, per calarsi nella magica atmosfera del concerto. Tanti ragazzi in jeans e maglietta, ma anche mamme e papà affascinati dal bluesman. Tutti pronti a intonare i brani più amati, da «Overdose» a «Pane e sale», da «Colpa di chi?» a «Senza una donna». E la notte di Zucchero scivola via con le emozioni e la voglia di liberare quel piccolo «Diavolo» che c'è in noi. Lo stadio è una bolgia, un caleidoscopio, un «inferno» di watt. E, fuori, luci e suoni della città sembrano lontani.

Gianni Micaletto

Seimila fans ieri sera al concerto di Zucchero che ha esguito le canzoni più amate

IL PALCO SUL CAMPO

La Sanremese protesta

L'allestimento del palco e del back-stage, per il concerto di Zucchero, ha creato ieri non pochi problemi all'amministrazione comunale per i danni provocati da muletti e mezzi meccanici al fondo erboso dello stadio di Sanremo. A segnalare le «devastazioni», ieri mattina, è stato l'allenatore della Sanremese Luigi Cichero che ha chiesto un incontro urgente all'assessore al Turismo Antonio Bissolotti per denunciare quanto accaduto e chiedere un intervento diretto a tutela degli interessi della società calcistica alle prese con l'inizio della preparazione atletica e con alcune prestigiose amichevoli estive fissate per il mese di agosto. La replica di Bissolotti, che si è subito attivato, è stata decisa: «Si fanno i concerti e si faranno anche le partite di calcio». E in questo senso Bissolotti ha subito effettuato un sopralluogo nella struttura di corso Mazzini constatando i danni e assicurando l'intervento dell'Ufficio Giardini e di altri uffici comunali per salvaguardare il terreno dello stadio e tutelare non solo gli interessi economici della società di calcio, inopromossa nel Campionato Nazionale Dilettanti, ma anche l'immagine di una Sanremo che con l'estate '96 ritorna ad ospitare il grande calcio. Tante polemiche, quindi, ma prontamente rientrate alla luce della disponibilità del Comune.

[g. ga.]

L'esodo e l'attesa dei fans

Superlavoro per le forze dell'ordine

SANREMO. La pacifica invasione dei fans di Zucchero è iniziata nel primo pomeriggio. Prima piccoli gruppi davanti al cancello dello stadio, poi crescendo di cori e di magliette colorate. Migliaia di persone in fila, ordinatamente, ad attendere il loro turno all'ingresso per poi dilagare sul prato del Comunale come a formare un variopinto «puzzle» umano.

Il piano del traffico ha retto l'impatto con il pubblico di Zucchero. I rallentamenti sono verificati come previsto ma la tanto temuta paralisi dell'Aurelia è stata scongiurata. Ad evitare il peggio, sono stati proprio i sanremesi, sorprendentemente disciplinati, che hanno lasciato l'automobile e che hanno trasformato corso Cavallotti in un'inconsueta passeggiata serale.

Strade affollate, quindi, spuntini rapidi tra le aiuole dei giardini mentre qualcuno invece allungava il passo per aggiudicarsi i posti sotto il palco, «quelli dove Zucchero è tanto vicino da farti sospirare - dice Sabrina, 16 anni - dove si balla e si canta».

Soltanto pochi, invece, hanno fatto ricorso al treno speciale partito da Genova. Sono sbarcati in centinaio, dopo le 17, hanno atteso filobus e corriere e sono stati tra i primi a presentarsi all'ingresso.

Il servizio d'ordine, imponente, non è stato costretto ad intervenire. Una presenza dissuasiva e al tempo stesso discreta, come quella della polizia municipale sistemata in corso Mazzini e con l'ordine rigoroso di mantenere scorrevole la circolazione. Tutto in perfetto ordine anche nel «back-stage», nella zona riservata alla Croce Rossa, con la tenda da campo perfettamente montana, le crocerossine, i volontari del soccorso e le ambulanze pronte a partire.

Il concerto di ieri, una grande festa, ha confermato che il pubblico di «Sugar» non ha età, che va dagli adolescenti a chi magari ha superato i cinquanta e preferisce ascoltare la musica disteso sull'erba invece che nella calca. Sanremo ha retto l'impatto con i fans del bluesman. Il prossimo appuntamento è fissato per il 4 agosto, quando la Riviera sarà invasa per il concerto di Vasco Rossi.

Giulio Gavino

Un'immagine eloquente del caos in corso Cavallotti prima dell'inizio del concerto

Il caso-Viveri

Continuano i confronti in Procura

SAVONA. Giampaolo Dotti, il manager della coop di Modena ricercato per l'«affaire Viveri», arriverà a Savona mercoledì prossimo. Lo ha reso noto Fausto Mazzitelli, uno dei legali che assistono il «tredicesimo uomo», in Etiopia per lavoro.

La data concordata con il pm Landolfi, per il colloquio, ha fatto cadere l'ordine di cattura che pesava sul dirigente, indagato per l'assegnazione dei lavori del ponte sul Centa. Quanto alle altre novità di ieri, sono venute dal gip, che ha detto di esprimersi preso una «pausa di riflessione», ma sempre dal 6° piano del palazzo di Giustizia.

Landolfi ha sentito il commerciante di legnami Antonio Biancheri, convocato quale teste per la questione dei 150 milioni, ritenuti dall'accusa una presunta tangente versata da Damonte a Viveri. «Ma quale tangente! E' l'acconto che abbiamo versato per acquistare un magazzino di proprietà di Viveri». **[f. p.]**

Chiesta perizia

L'imputato dall'oculista per l'indagine

IMPERIA. Dovevano testimoniare a favore dell'imputato, affermando davanti ai giudici del Tribunale che, nei giorni in cui erano state commesse le rapine al supermercato Leader di San Bartolomeo e alla lavanderia a gettoni di Diano (l'inverno scorso), Francesco Grancagnolo era a Catania. Ieri però, nella giornata conclusiva del processo contro il rapinatore dagli occhiali (il soprannome gli deriva da un difetto alla vista), i testi non si sono visti.

La Corte, ascoltate la requisitoria del pm Carli e le arringhe dei difensori, Erminio Annoni e Marcello Ferrari, ha deciso di ricorrere a un supplemento di perizia prima di emettere il verdetto: un medico dovrà esaminare le lenti perse dal rapinatore dopo il colpo al supermarket. Sono compatibili con l'astigmatismo di cui soffre Grancagnolo? L'incarico è affidato domani. Il presunto rapinatore intanto rimane in carcere. **[m. v.]**

IL TEMPO IN LIGURIA

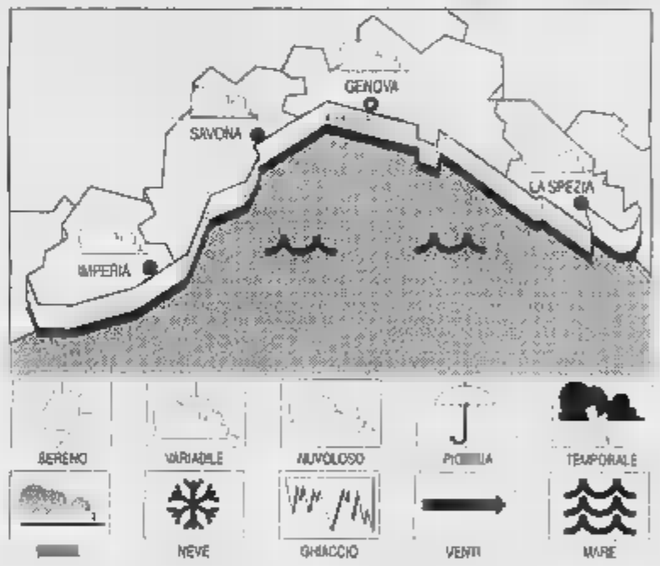

TEMPO PER OGGI. Al mattino nuvolosità irregolare addensamenti e possibilità di isolati temporali sui rilievi nelle ore più calde, vento debole-moderato, mare quasi calmo-poco mosso, temperatura stazionaria. **Tendenza per domani:** senza importanti variazioni.

RILEVAZIONI DI IERI. Temperatura 26 °C, umidità relativa 70%, vento Est Est-Ovest Sud Ovest 15 km/h, mare quasi calmo, cielo poco nuvoloso-velato, press. bar. 1017 mb.

TEMPERATURE DI IERI

	max 27	min 20
Savona	max 27	min 20
Imperia	max 27	min 21

UN ANNO FA A IMPERIA

Max: ; min: 21; temp. mare 26 °C

Il **Sole** sorge alle 6,03 e tramonta alle 21,04. La **Luna** si leva alle 9,43 e cala 22,47 (fase crescente).

Dati gentilmente forniti dall'Osservatorio meteorologico del Comune di Imperia e dal Centro Meteo Mursia Portofino.

Convegno a Rimini

Ecco i voti al mare della Liguria

Dopo l'attribuzione delle Bandiere Blu, torna in primo piano. Al convegno svoltosi a Rimini nei giorni sono emersi altri dati sulla situazione dei nostri litorali e sulle condizioni di accoglienza nelle città più rinomate. Nella «graduatoria generale» Sanremo è al 15° posto, seguita da Portofino (17°), Alassio (23°), Finale (24°), Laigueglia (27°), Santa Margherita (28°), Diano Marina (29°). Nella «graduatoria qualità alberghiera» compaiono Portofino (3°), Santa Margherita Ligure (4°) e Sanremo (6°). Per la «varietà di offerta turistica» solo Sanremo è presente in graduatoria al 6° posto. Nella lista dell'«offerta culturale» troviamo Sanremo (8°) e Finale (10°). Per l'«incidenza occupazionale del turismo» Laigueglia e Portofino sono al primo e secondo posto, Alassio quinto. L'«ambiente» promuove Finale Ligure (8° posto). Infine, per i «servizi non turistici», la graduatoria registra solo Santa Margherita Ligure al 5° posto.

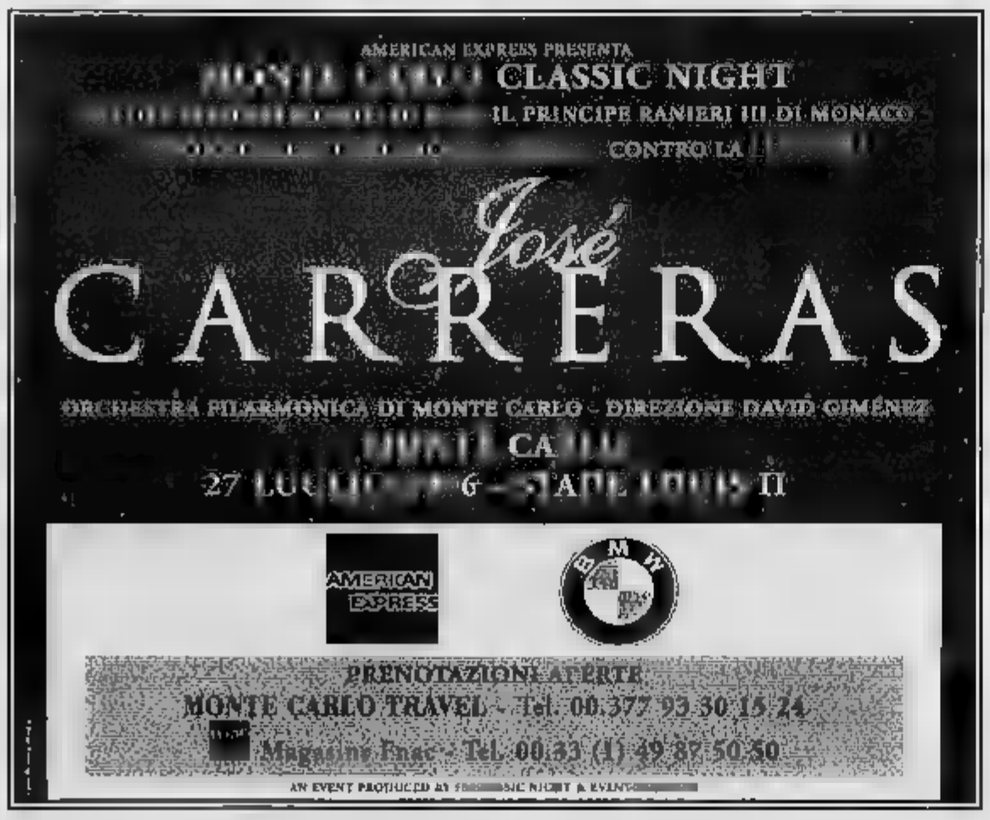

Scatta l'inchiesta a Imperia: si cerca un austriaco

Offre false carte Visa a esercenti indebitati

DALLA CITTA'

PROVINCIA

«Aiutiamo Croce d'Oro a comprare due nuovi cani»

La Croce d'Oro di Cervo potrebbe presto riavere due cani da impiegare per i servizi di protezione civile. Dopo la morte della coppia di schnautzer che erano addestrati per gli interventi di soccorso e che è rimasta stritolata sotto le ruote di un treno, il consigliere provinciale Antonino Orlando ha chiesto al Presidente dell'Amministrazione Gabriele Boscetto un fondo speciale per l'acquisto di due nuovi cani, da assegnare all'associazione e da utilizzare per la ricerca di persone scomparse. «La notizia dell'incidente mi ha colpito, ma soprattutto credo sia giusto aiutare un'ente che si è sempre distinto per l'impegno e l'operatività» [m. v.]

INTERVENTO

Protesta per gli schiamazzi e scende giù col coltello

Intervento del 113 l'altra sera nella piazzetta dei Piani vicino alla sacrestia. La volante è stata chiamata da alcuni ragazzi che giocavano a pallone e che sono stati avvicinati da un uomo che teneva in mano un coltello. Pare che si tratti di un vicino, sceso in strada per protestare contro l'eccessivo rumore. «Se non la smettete vi ammazzo», avrebbe urlato. La polizia sta raccogliendo testimonianze. La stessa persona, sempre lamentandosi per gli schiamazzi, si sarebbe presentata la volta precedente imbracciando un fucile. Potrebbe scattare la denuncia.

[m. v.]

Detenuti alla scuola edile per seguire corsi speciali

Sono usciti in fila come normali studenti. Ad accompagnarli però non c'erano i professori, quanto gli agenti della polizia penitenziaria. Sono una decina di detenuti che si sono iscritti ai corsi tenuti alla scuola edile d'Imperia. L'iniziativa è dello stesso istituto e del Provveditorato di Genova, l'ente del Ministero di Grazia e giustizia che sovrintende alle attività che si svolgono a favore dei reclusi. Gli allievi sono stati scelti dopo una selezione [b. v.]

FINANZIAMENTO

Stanziato un miliardo in lavori di consolidamento

Il Consiglio generale della Comunità montana dell'Ulivo ha approvato il conto consuntivo e ha deciso di concedere un mutuo di 500 milioni (a carico dello Stato) per contenere il movimento franoso in località Casoni Guardiabella, ad Aurigo. E' stata nominata la commissione che dovrà redigere il nuovo statuto della Comunità.

[b. v.]

IMPERIA. Non c'è cascato nessuno, ma molti hanno telefonato per chiedere informazioni. Quei volantini, infilati nelle sette delle lettere di molti studi professionali d'Imperia, e appoggiati sui tergicristalli delle auto hanno comunque attirato l'attenzione. C'è scritto: «Non importa se siete bancarotta. fate un versamento di 100 mila sul conto 10/00110401 San Paolo di Torino (succursale di Sanremo), intestato a Offner, e riceverete dopo 15 giorni, dall'America, una carta di credito Visa plafond creditizio di un milione». Seguono fantasiosi indirizzi di New York, Monaco, Londra, Cardiff.

Quell'annuncio, che potrebbero nascondere una truffa o uno scherzo - le carte Visa sono mai assegnate a chi è in rosso in banca - è al centro un'inchiesta della magistratura. E' scattata dopo la denuncia presentata dal commercialista genovese Gino Brusacà, 59 anni, con studio in via Granello 3/18, il cui nome, affiancato da numero telefonico e fax, compare proprio sui volantini. «Hanno fotocopiato il mio biglietto da visita: i caratteri sono inconfondibili. Mi sono rivolto alla polizia: l'iniziativa ha i connotati della 'scarsa trasparenza''. Ho voluto cautelarmi, chiedendo prima consiglio al mio legale, l'avvocato Lamberti. Da Imperia mi hanno chiamato in diversi: il primo è stato il geometra Dulbecco. Tutti chiedevano particolari sulle Visa. Sono caduto dalle nuvole».

La querela è stata presentata contro ignoti, ma in questa storia un sospetto c'è e ha un nome: Erhard Jammer, anni, austriaco, cui gravano certe coincidenze. Racconta Brusacà: «Si è presentato nel mio ufficio perchè desiderava che gli curassi l'acquisto di una clinica a Sanremo. Con lui c'era una certa Petra Offner, presentata come sua cognata. Jammer voleva che la clinica fosse intestata alla società Italia, amministrata sia da lui che dalla moglie, Sabine Offner. Ha detto anche di vendere carte di credito Visa. Carte davvero singolari: potevano essere usate da persone indebitate. E' allora che gli lasciai il biglietto da visita. Non ho più visto quel tale».

Il fantomatico Ehrard Jammer risulta domiciliato ad Alassio, in viale Hanbury 126/7, indirizzo che compare nel volantino. Al telefono ieri non rispondeva nessuno). E' un mitomane o che altro? Magari è a sua volta vittima di uno scherzo? In attesa che gli inquirenti facciano chiarezza, spiegando perchè i volantini sono stati distribuiti solo a Imperia, il numero di conto corrente al San Paolo è stato chiuso. Pare che nessuno però sia abboccato: biglietti da 100 mila non ne sono stati versati. Se è bluff, non è cosa studiata da professionisti. Se è una goliardata, invece, sembra ben riuscita. [m. v.]

Ultimo atto per la storica azienda imperiese di foto: 26 persone a casa

3Elle, l'ora dei licenziamenti

Ieri i dipendenti hanno ricevuto le lettere da parte della proprietà. Molta rabbia e delusione: «Nessuno ci ha voluto dare una mano». L'azione dei sindacati. I commenti

VILLA GROCK

Oggi pomeriggio riapre il parco

La città di Imperia oggi «ritrova» il parco di Villa Grock. Il grande spazio verde che circonda Villa Bianca, alle Cascine, è stato recuperato grazie al lavoro di numerosi volontari e alle 18 verrà riaperto. Alla cerimonia parteciperanno varie autorità. La rinascita del parco è opera dell'associazione «Amici della Fondazione Grock», guidata da Domenico Gandolfo: sono stati piantati nuovi fiori e la piscina è stata ripulita. L'area è destinata ad accogliere vari spettacoli: il 28 e 29 si esibiranno i clown, verso la fine di agosto è attesa la Compagnia «Cattivi di cuore» del Cral Usl. [e. f.]

E' finita. Da oggi la saracinesca della 3Elle, azienda imperiese di sviluppo fotografico oltre trent'anni di storia, si abbassa definitivamente. Chissà, forse al suo posto sarà aperto un altro supermarket, oppure ci faranno qualche garage. Niente a che vedere, comunque, con l'originaria e floridissima attività: ieri i 26 dipendenti hanno ricevuto le lettere di licenziamento. Il drastico provvedimento, ormai nell'aria mesi, ha avuto il suo epilogo. Il personale è amareggiato. Dicono: «Qui non si tratta soltanto del problema, drammatico, della perdita del posto di lavoro. E' l'assoluta indifferenza del mondo politico che ci lascia sconcertati. Nessuno, né il sindaco Berio, nè tantomeno qualsiasi componente dell'Amministrazione, si è degnato soltanto di mediare una vicenda che era risolvibile, addirittura di incontrarci. Almeno parlare poteva essere di conforto. Non è accaduto nulla, siamo rimasti soli, siamo stati abbandonati, noi e le nostre famiglie».

Lo sfogo dei dipendenti è in effetti giustificato. La vicenda della 3Elle, tanto più drammatica se si pensa che quasi trenta persone, alcune delle quali disponevano di un unico reddito con cui sostenere l'intero nucleo familiare, rimarranno disoccupate, è incredibilmente passata sotto silenzio. Le promesse di interessamento da parte dei politici non sono state rispettate, nessuno ha speso una parola ai lavoratori che ora andranno ad allungare la già interminabile lista dei senza lavoro. Insomma, a Imperia, città che brilla certo per le iniziative economiche, evidentemente le aziende possono chiudere senza che nessuno, o quasi, batta ciglio.

«La cosa che ci fa più rabbia - aggiungono i lavoratori - è che la decisione del proprietario Mario Garetto non ammetteva appello. E poi, secondo noi, è ingiustificata: il lavoro nel nostro settore non manca, anzi. Ma per interessi di mercato il marchio sarà portato nel Nord Italia, dove qualcun altro, al nostro posto, farà il lavoro che spettava a noi».

La triste vicenda della 3Elle era nata qualche mese fa, quando l'imprenditore torinese, aveva comunicato che i conti non tornavano più. Dopo qualche tempo la decisione di chiudere, senza però ricorrere alla cassa integrazione, prassi quasi scontata in casi del genere. I sindacati visto questo iter anomalo, avevano sospettato che dietro la decisione di interrompere l'attività a Imperia vi fossero altre ragioni commerciali. E avevano annunciato che avrebbero controllato i bilanci dell'azienda per verificare se le condizioni economiche fossero davvero così negative. Ma, intanto, un altro pezzo di industria se n'è andato.

Giulio Galuardi

Confermate le previsioni per l'esame di Stato a Imperia e Sanremo

«En plein» di promossi

Alle Magistrali di Imperia e Sanremo la percentuale dei maturi rasenta il 100 per 100. Su 82 candidati respinto solo un privatista. Ecco tutti i nomi

IMPERIA. Tutto come di copione. Anche quest'anno i risultati degli esami di maturità saranno come nel passato pressoché scontati. I promossi supereranno il 95 per cento e le valutazioni saranno attestate su medie prevalentemente alte.

Un primo riscontro del trend che non tradisce quella che è diventata una tradizione si è avuto ieri alla pubblicazione dei primi risultati.

Alle Magistrali di Imperia e Sanremo la percentuale dei maturi rasenta il 100 per 100. Su 82 candidati è stato respinto solo un privatista. Hanno ottenuto il massimo punteggio Monica Alizeri, Rosa Postorino, Nadia Griseri e Samuela Urbini. I sono stati dieci. Ecco, comunque, i nomi dei promossi con il relativo punteggio.

Istituto «Carlo Amoretti» di Imperia a indirizzo tradizionale. Mirko Agnese (40/60), Silvia Belgrano (36), Cristina Bergia (42), Ilaria Boido (38), Simona Bonino (40), Barbara Corsi (36), Federica Demonte (44), Alessandro Ferrua (48), Michela Greco (36), Manuela Parodi (36), Antonella Pulvirenti (54), Simona Vassallo (38), Fabio Vullo (42), Angela Badallino (50), Massimiliano Basteris (44), Vincenza Cozzucoli (44), Cristina Ferrari (56), Patrizia Giordano (42), Graziella Marengo (40), Silvia Rossicchi (38), Armanda Tallone (40).

Istituto «Carlo Amoretti» di Imperia a indirizzo linguistico. Sonia Alessio (44), Silvia Ascheri (39), Giorgia Baldari (38), Ilaria Beccaria (42), Daniela Benvenuto (39), Emanuela Bonello (52), Elisa Bonsignorio (40), Alessia Caligaris (38), Veronica Corigliano (40), Enrico Corradi (50), Marina Donati (44), Fulvia Fierro (36), Barbara Filippi (43), Tatiana Lo Gullo (44), Anna Marino (50), Federica Marvaldi (58), Barbara Mela (48), Mara Nagy (36), Viviana Pissarello (58), Isabella Riva (55), Silvia Sciorato (45), Asia Spilotros (48), Francesca Ugo (52), Linda Adduasio (43), Monica Alizeri (60), Marilena Bertolino (48), Simona Brugnola (40), Tiziana Carpano (43), Valeria Contarino (43), Monica Donatella Corradi (54), Laura Diversi (43), Ida Frattarolo (37), Tullia Frediani (46), Francesca Garofalo (40), Denise Gasparet (43), Nicia Hug (36), Cristina Molineri (48), Simona Nasi (50), Stefania Nocito (40), Rosa Postorino (60), Luca Ramella (36), Lara Ricci (43), Sara Roggero (42), Manuela Sicari (54), Samuela Urbini (60).

Istituto Magistrale «Mater Misericordiae» Sanremo. Gisella Alberti (52), Sara Alessandri (36), Manuela Bonino (40), Laura Carrozzino (38), Simona Ceriolo (38), Daniela Diano (42), Giorgia Fantino (36), Chiara Fusaro (46), Chiara Galante (48), Nadia Griseri (60), Marica Marino (40), Ylenia Pellanda (50), Linda Pietri (46), Manuela Pizzolla (40).

Il grosso dei risultati è adesso atteso per il 20 luglio quando saranno pubblicati i tabelloni dell'Ipsia, del Liceo Scientifico e Classico e dell'Istituto d'Arte. [a. b.]

DIANO MARINA

Svizzero di 14 anni

Un malore in piscina E' grave

DIANO MARINA. Si è sentito male ed è svenuto mentre faceva il bagno nella piscina dell'Hotel Raffy, in via Generale Ardoino. Johan Golay, 14 anni, di nazionalità svizzera, in vacanza nel Dianese con la famiglia, è andato giù ma è stato portato in superficie dopo pochi secondi dai bagnini. Il ragazzino, mentre qualcuno ha provveduto ad avvisare la mamma Christiane che era in spiaggia, è stato caricato su un'ambulanza della Croce rossa di Diano. I militi hanno impiegato grossi sforzi per farlo rinvenire. Pare che i problemi di Johan non dipendessero dall'acqua bevuta: al pronto soccorso è stato sottoposto a una Tac. I medici si sono riservati la prognosi: potrebbe trattarsi di una crisi epilettica o forse di una carenza di globuli bianchi. Si sono messi in contatto con i colleghi di Losanna, da cui il ragazzino in passato è stato visitato e curato. Precipitatasi in ospedale, intanto, la madre è rimasta nervosamente in attesa nei corridoi, col cuore in tumulto. [m. v.]

Dal Rotary Club

Ripristinato in Val Merea emilio sentiero

DOLCEDO. Dopo il ripristino della mulattiera di San Salvatore e l'intervento per il recupero della chiesa dei Santi Nazario e Celso a Borgoniaro, una iniziativa del Rotary Club Imperia per la valorizzazione dell'entroterra. E' la pulizia della Passeggiata dei Ponti: «Un itinerario in Comune di Dolcedo, nella selvaggia valle del Rio Merea, passando boschi e oliveti, sugli antichi ponti di pietra», spiega Marco Re, il socio che ha curato l'operazione.

Il recupero dell'antico percorso, che attraversa luoghi caratteristici (ponte Merea, eremo di Prè Luigi, ponte Martelli, le Caselle, il Casà) sarà inaugurato domenica con una gita sociale da località Santa Brigida, è stato consentito dalla collaborazione di molti soggetti, mobilitati dal Rotary Club: Comunità montana dell'Ulivo, Comune di Dolcedo, Amici di Bellissimi, Legambiente e i cacciatori di Pietrabruna. Le caratteristiche del tracciato sono illustrate in un depliant distribuito all'Apt e agli esercizi turistici. [e. f.]

DIANO MARINA

Alla stazione

Per i servizi igienici altre proteste

DIANO MARINA. Malgrado le promesse i lavori di ristrutturazione della stazione ferroviaria di Diano Marina e di ripristino dei servizi igienici non sono ancora ultimati. L'opera era attesa, invece, per la fine del mese di maggio. Per questo motivo, nel momento in cui la città viene presa d'assalto dai turisti, le proteste fioccano all'indirizzo dei responsabili. Per chiudere le polemiche e per accelerare il più possibile la chiusura del cantiere, da qualche giorno gli operai stanno lavorando in giorno e notte. La pitturazione della facciata è eseguita con l'utilizzo di appositi fari.

Dicono i taxisti che porteggiano sempre di fronte allo scalo: «La cosa più grave è la mancanza di gabinetti. Noi che siamo qui ad ogni ora assistiamo spesso a scene penose che non fanno onore a una città che vive di turismo. E' necessario che per i servizi si tenti di fare qualcosa e al più presto. Diano è sicuramente l'unica stazione che ne è sprovvista». [a. b.]

LETTERE AL GIORNALE

A San Bartolomeo un palo da rimuovere

Siamo un congruo gruppo di abitanti dei condomini Girasoli A e B, Uliveto A e B, situati a San Bartolomeo al Mare, in via degli Ulivi, all'angolo con via Battisti.

Da circa un anno, abbiamo un grosso palo della luce, con relativa lampada, tranciato alla base, e appoggiato al bordo della via. Chiediamo cortesemente un urgente intervento sia per la sicurezza dei passanti, sia per garantire una sufficiente illuminazione sul tratto stradale.

Facciamo presente di aver già interessato telefonicamente l'ufficio competente del Comune di San Bartolomeo, ricevendo cortesi ma inutili promesse. Speriamo adesso, dopo averlo segnalato pubblicamente, in una sollecita risoluzione del problema.

Lettera firmata
San Bartolomeo al Mare

Degrado e brutture in corso Imperatrice

Tempo fa qualcuno ha lodato la bellissima passeggiata dell'Imperatrice. Questi signori non l'hanno osservata bene. Il corso è infatti pieno di pecche. A partire dalle due scalinate del sottopasso dove i due mancorrenti, così utili, sono rotti e divelti.

Questo fatto era stato segnalato oltre sei mesi fa al sindaco Giovenale Bottini proprio dalle pagine della Stampa, ma le ringhiere sono ancora rotte. Più a monte della passeggiata molte piastrelle sono rotte e transennate, e nessuno decide a fare le riparazioni.

Che dire poi della statua della Primavera, che dal giorno di Pasqua, è stata imbrattata e che è deturpata da segni neri? Nessuno ha più un dito. Siamo ormai giunti nel cuore della stagione estiva e questo è il desolante aspetto della passeggiata «storica» di Sanremo.

Cosa il nostro sindaco? Non va mai a spasso per la città di Sanremo, che dice di amare così tanto? A me pare proprio che non gli importi nulla. Sono più di sette mesi che è in carica.

Adriana Cabrini, Sanremo

Scrivere alle redazioni di Imperia, via Alfieri 10, e di Sanremo, via Gioberti 47

NUMERI UTILI

AUTOAMBULANZE

Imperia: telefono (0183) 290.777
Bordighera-Vallecrosia: 252.525 - 295.455.
Camporosso: telefono 28.191
Cervo-S. Bartolomeo: t. 405.353
Diano Marina: telefono 494.112
Dolceacqua: telefono 206.878.
Ospedaletti: telefono 505.050
Pieve di Teco: telefono 36.377.
Pornassio: telefono 279.700.
Pornassio: telefono 325.132.
Riva Ligure: telefono 485.754.
Santo Stefano al Mare: t. 486.000.
Sanremo: telefono 505.050.
Arma di Taggia: telefono 41.444.
Ventimiglia: telefono 250.722.

ASSISTENZA

Amico: tel. (0183) 290.480.

DI

Farmacie che assicurano la reperibilità in provincia:
Imperia: Massabò, via Cascione 148, tel tel 61.167
Bordighera-Vallecrosia: Goso, via Colonnello Aprosio 468, tel. 294.375.
Camporosso *Manassero*, via Vittorio Emanuele 62, tel. 28.191
Cervo-San Bartolomeo *Vallini*, via Sicilia 8, tel. 400.092.
Diano Marina: *Scioli*, corso Garibaldi 18, tel. 495.092.
Dolceacqua: *Barbieri*, via Provinciale, tel. 206.133
Ospedaletti: *Marcoz*, via 106/108, tel. 669.015.
Pieve di Teco: *Ceppi*, corso Ponzoni 70, tel. 36.209.
Riva Ligure: *Nuvoloni*, piazza Biolo 42, tel. 485.754.
Santo Stefano al Mare: *Nuvoloni*, piazza Cavour 14, tel. 48[illegible].
Sanremo: *Foce*, corso Matuzia 175, tel. 662.233.
di Taggia: *Zagonio*, piazza Taggesi, tel. 475.139.
Ventimiglia: *Lupo*, via Cavour 68, tel. 293.266.

SOCCORSO: Imperia: 7941 **Sanremo:** 5361 **Bordighera:** 2751 **Costarainera:** 91.524

GUARDIA Imperia soccorso (0183) 290.777, t. 500.300. **Guardia medica** t. 408.100. **Bordighera:** t. 2751. **Ventimiglia:** t. 2751. **Guardia odontoiatrica festiva:** 9-12, t. (0183) 299.906.

VIGILI DEL FUOCO

Soccorso urgente: telefono 115. **Imperia:** telefono 20.224. **Sanremo:** telefono 505.858. **Ventimiglia:** telefono 357.473.

STATO CIVILE

LUGLIO

NATI. A Imperia: Beatrice Lugarà; Alessia Seguso.
MORTI. A Imperia: August Konrad Harro Sibert (51 anni); Maria Viani (74); Fernando Raboglia (89); Giuditta Piaselli (82).
ATTIVITA' AMMINISTRATIVA. Oggi, alle 9.30, a **Genova**, si riunisce la quarta Commissione regionale. All'ordine del giorno, la partecipazione della Regione società per azioni nella zona Ponente genovese. La Capitaneria di porto di Imperia ha intanto emesso un'ordinanza per regolare la navigazione domenica, in occasione di uno spettacolo di fuochi artificiali che si terrà alle 23 su una chiatta ancorata a 200 metri dalla costa, in corrispondenza della foce del San Lorenzo. Per qualsiasi unità navale è vietato navigare, ancorare ed ormeggiare entro un raggio di 300 metri dal pontone a partire dalle 20. Nel periodo di presenza dei materiali esplosivi, è vietato l'accesso alle persone. Il divieto dovrà essere tale osservare dall'organizzazione. Nella zona potrà operare il personale addetto. I vari artifizi pirotecnici dovranno essere attivati da personale munito della prescritta abilitazione, secondo le prescrizioni e con le modalità stabilite dalla Commissione provinciale di vigilanza sugli esplosivi.

APPUNTAMENTI

VASIA

Una visita nell'entroterra

Proseguono le escursioni in pullman nel territorio della Comunità montana dell'Olivo. La prossima tappa è domenica, a Vasia, Pianavia, Pantasina e Dolcedo. Si parte alle 14 da cervo. Le prenotazioni si raccolgono allo 0183-290.213 o 0338-8215.749. [e. f.]

Mostra sulla pietra a secco

La festa patronale di Santa Margherita, che si celebra domani a Pontedassio, prevede anche, dalle 14, esposizioni di dipinti dei ragazzi nelle scuole medie via IV Novembre. In programma la fotografica dedicata al convegno sulla pietra a secco. [e. f.]

IMPERIA

Un concorso fotografico

Il Circolo Castelvecchio organizza un concorso fotografico dedicato a questa zona di Imperia e ad «Angoli di Liguria». I lavori vanno inviati agli studi Palumbo, Languasco, Bruno, Viglienzo e Perino. [e. f.]

SANREMO

Aperto il tesseramento Anlaids

Iscrizioni all'«Alfap», presso la sede di via Pisacane, per l'Associazione nazionale lotta all'Aids. La sede sanremese è impegnata sul fronte della prevenzione. [g. ga.]

Una mostra Museo Picasso

«1946 L'Art de la Reconstruction» è il tema della organizzata al Museo Picasso. In esposizione, oltre alle opere maestro spagnolo, quadri di Giacometti, Leger e Matisse. [g. ga.]

SANREMO

Gita in Piemonte per il Cai

E' in programma domenica la prossima gita organizzata dal Club Alpino Italiano di Sanremo. La meta è la Cima della Lose, vicino al Colle della Maddalena. Chi vuole iscriversi può rivolgersi alla sede del Cai, in piazza Cassini. [g. ga.]

Tredicenne in coma trasportato dai Vigili del fuoco al Gaslini di Genova

Sanremo, ore 8 scatta l'emergenza Ragazzo salvato con l'elicottero

SANREMO. Intervento dell'elicottero dei Vigili del fuoco di Genova, ieri mattina, per soccorrere un ragazzo di 13 anni Rocco Cassoni, di Bordighera, arrivato all'alba all'ospedale di Sanremo in stato di coma. Rocco è stato sottoposto alla Tac e l'esito, «ipertensione endocranica», ha consigliato il trasferimento urgente nel reparto specialistico «Gaslini». stato lo stadio del baseball, a Pian di Poma, a permettere l'atterraggio dell'aeromobile dei pompieri accorso in Riviera per l'ennesimo servizio di emergenza. A far «Augusta Bell 412» dei pompieri sono stati i medici del pronto soccorso.

Il ragazzo, già sottoposto a cure per una neoplasia, stato sottoposto nel primo pomeriggio di ieri ad una di terapie per liberare la scatola cranica dalle secrezioni che hanno portato . Le condizioni gravi, ma i medici non nascondono un cauto ottimismo sulle sue possibilità recupero, proprio alla luce del tempestivo trasporto Genova che stato possibile l'utilizzo dell'elicottero.

La cronaca dell'intervento di soccorso dei Vigili fuoco ha visto momenti di imbarazzo per l'indisponibilità dello stadio, ormai pronto ed ospitare il di Zucchero, dal piazzale Pian di Poma, dove ha debuttato il circo «Tribertis». Così, mentre l'elicottero cercava disperatamente un posto dove atterrare, Croce Rossa, pattuglie di carabinieri e polizia stradale riusciti a trovare un dirigente del «Sanremo Baseball» che ha subito aperto i cancelli del «diamante» permettendo così l'atterraggio dell'elicottero.

Rocco Cassoni, il tredicenne di Bordighera, mentre viene trasportato l'ospedale all'elicottero. FOTO M. GATTI

L'ambulanza proveniente da Bordighera con a bordo Rocco Cassoni era arrivata pronto dell'ospedale di Sanremo poco dopo le sei di mattina. Il ragazzo, in di secondo stadio, è stato subito intubato dai medici che hanno disposto la Tac. Nel giro di pochi minuti sono stati contattati prima il «Gaslini», per il ricovero d'urgenza, e poi il Nucleo elicotteri dei Vigili del fuoco di Genova. Alle otto «Drago 54» si alzato in volo ed è arrivato su Sanremo dopo 45 minuti constatando immediatamente le difficoltà di atterraggio. Ma l'«escamotage» dello stadio del baseball ha fortunatamente permesso di ridurre l'attesa del ragazzo in coma.

Rocco Cassoni è stato accompagnato a Genova dalla dottoressa Podavina e dall'infermiere professionale Motta della Terapia Intensiva di Sanremo che, una volta al «Gaslini», sono rientrati in Riviera con un'ambulanza della Croce Rossa che in mattinata aveva raggiunto il capoluogo per un altro trasferimento urgente.

Il volo tra la città dei fiori e Genova è svolto senza particolari problemi, tenendo stretto controllo medico le funzioni vitali del ragazzo.

le difficoltà che si sono registrate ieri mattina nell'individuare una zona di atterraggio per l'elicottero dei Vigili del fuoco sono una realtà allarmante per una città come Sanremo che, nel giro di dieci giorni, ha richiesto per ben tre volte l'intervento dell'unico aeromobile disponibile al servizio sanitario pubblico.

E sono in molti a sollecitare ora che venga individuata un'area idonea, e quindi sempre libera, per permettere il di «Drago 54», unica garanzia per raggiungere i centri specialistici del «Gaslini» del «San Martino» Genova il rischio rimanere bloccati in ambulanza nel traffico autostradale.

Giulio Gavino

L'aeromobile dei Vigili con a bordo il ragazzo in decolla verso Genova

UN'INCHIESTA

I nuovi punti d'atterraggio

Una mappa dei punti di atterraggio per l'elicottero dei vigili del fuoco. E' l'obiettivo del comando provinciale della prefettura, che ha portato alla verifica dei luoghi da parte del responsabile del nucleo elicotteristi di Genova, Sergio D'Agostino. Il problema maggiore riguarda proprio Sanremo (lo conferma l'emergenza di ieri), dove occorre trovare un'alternativa al piazzale di Portosole, ora inutilizzabile. Per D'Agostino potrebbe andare bene lo spiazzo Pian Poma che doveva essere trasformato in pista ciclabile, ma è rimasto pieno di erbacce. E' una soluzione un po' decentrata, ma la città non sembra offrire di meglio. Tuttavia, la decisione finale spetta al prefetto. A Imperia, è stata individuata un'area nella zona di S. Lazzaro, che si affiancherebbe all'elisuperficie dell'ospedale. E per S. Bartolomeo, verrebbe sfruttato uno spiazzo vicino allo svincolo autostradale. Nessun problema per Bordighera (ospedale) e Ventimiglia (autoporto), mentre altri possibili punti di atterraggio sono stati individuati in Val Nervia. [g. mi.]

DALLA CITTA'

TAGGIA

Il Consiglio di Sanremo decide sugli avanzi bilancio

Le scelte per l'impiego del consistente avanzo di amministrazione (35 miliardi) sono state al centro della riunione di ieri della Commissione consigliare. Il documento predisposto dalla giunta sarà discusso questa sera dal Consiglio comunale, convocato a Palazzo Bellevue per le 20,30, al quale spetta l'ultima parola. [g. ga.]

QUARTIERI

Un'assemblea per parlare dei problemi di S. Martino

L'esito del sondaggio promosso dalla circoscrizione di San Martino tra i residenti sui problemi del quartiere (a cominciare dalla grave carenza parcheggi) verrà presentato pubblicamente nell'assemblea cittadina convocata per venerdì nella Sala degli Specchi di Palazzo Bellevue. L'invito esteso a tutta la popolazione è del presidente Tonino Borro. [g. ga.]

TAGGIA

Convocato per stasera il Consiglio comunale

Consiglio comunale, questa sera, a Taggia. L'ordine del giorno prevede discussione di una serie di pratiche edilizie e relative al piano particolareggiato che interessano località Borghi e la zona Br3. In previsione anche l'utilizzo degli avanzi di amministrazione. [g. ga.]

SICUREZZA

Nuovi apparati per la polizia municipale

I vigili urbani hanno da ieri in dotazione radio per comunicare con il comando di Palazzo Bellevue. Gli apparati, sofisticati, escludono interferenze da parte «pirati dell'etere». [g. ga.]

INCENDIO

Vandali in azione al lungomare delle Nazioni

Alcuni teppisti hanno dato fuoco nella notte ai cassonetti per le immondizie del lungomare delle Nazioni. Il fuoco è spento dai pompieri. [g. ga.]

INCIDENTE

Giovane cade con la moto soccorso in via Roma

Incidente via Roma, ieri mattina, dove Alfredo G., 14 anni, si è ferito in una caduta con la motocicletta. Il giovane è stato accompagnato all'ospedale dove i medici gli hanno riscontrato un lieve cranico. [g. ga.]

Gli interventi dell'Aamaie per migliorare le reti di distribuzione

Luce e acqua, ecco un piano

Ieri vertice in Comune per fare il punto sui progetti. Un miliardo per potenziare l'acquedotto. Numero verde per i guasti ai lampioni. Monitoraggio del Roja

SANREMO. Potenziamento dell'acquedotto, per eliminare i disservizi nelle zone alte; affidamento della gestione del depuratore e degli impianti fognari; definizione degli interventi per l'illuminazione pubblica. Questi gli argomenti al centro dell'incontro di fra Aamaie Comune. Problemi e progetti che mettono in gioco miliardi e si riflettono sulla qualità dei servizi erogati dall'ex municipalizzata.

Acquedotto. Stanziato un miliardo per migliorare gli impianti della fascia collinare, particolare nelle località S. Michele Reccaro, dove oggi l'acqua arriva singhiozzo». «E' la prima fase del programma per l'eliminazione graduale delle utenze forfait», annuncia Paolo Ferrari, presidente dell'Aamaie. Sul fronte idrico, l'azienda ha varato un accordo con l'omologa francese Cge per il monitoraggio delle falde del Roja, per prevenire possibili inquinamenti. «Gli impianti di controllo saranno collegati a un elaborazione dati. Il progetto, denominato Rojalarme, prevede una spesa di 1.400 milioni, che, per il 40%, sarà coperta dalla Cee», spiega il direttore Nicola Cavaliere.

Depuratore. «Abbiamo chiesto al sindaco Bottini di accellerare le pratiche per l'affidamento di depuratore e impianti fognari, in vista dell'entrata in vigore della legge sui cosiddetti ambiti», dice Ferrari.

Illuminazione. E' entrato in funzione numero verde (167276482) che consente ai cittadini di segnalare guasti ai lampioni, per rapidi interventi di riparazione. Intanto, sono iniziati i lavori per l'installazione di una ventina di punti luce a Pian di . [g. mi.]

CONTROLLI

Spiaggia senza bagnino

Una serie di infrazioni alle norme sulla balneazione ha portato la Capitaneria di Porto ad avviare pratiche per la decadenza della concessione demaniale ad uno stabilimento della Foce. Si tratta del «Bagni Matuzia» che è stato sorpreso in più occasioni a non rispettare l'ordinanza in merito alla vigilanza della spiaggia. Il grave episodio è stato reso noto ieri dalla Capitaneria insieme alla notizia che sono state 13 le segnalazioni inoltrate all'autorità giudiziaria per altrettanti stabilimenti balneari di Sanremo e Bordighera. Denunce circostanziate, che seguono i rapporti delle pattuglie che hanno verificato l'attività dei bagnini sulle spiagge. I in questione non riferiscono soltanto alla mancata osservanza della regola che prevede il controllo dell'arenile dai «seggioloni» ma anche alle altre attività svolte nel corso della giornata da parte degli addetti alla sicurezza dei bagnanti. [g. ga.]

Barillà all'attacco

Caso Aurelia-bis denuncia contro il pm

Esposto denuncia di Carlo Barillà nei confronti sostituto procuratore Marcello Basilico. E' in pratica un lungo memoriale quello che Barillà ha inviato nei giorni scorsi alla procura Sanremo e alla procura generale presso la Corte d'Appello Genova denunciando Basilico per abuso d'ufficio. Un documento circostanziato, legato come magistrato ha condotto l'inchiesta sull'Aurelia-bis che aveva visto, come colpo di scena, l'imputazione Barillà per false dichiarazioni rese pm.

L'ex consigliere comunale ribadito di non avere nulla di personale nei confronti magistrato, ma di non condividere come ha condotto indagini. E Barillà, in particolare, chiede alle due procure che venga analizzato l'iter dell'inchiesta in relazione comportamenti «anomali» di Basilico riportati «memoriale». [g. ga.]

Prosciolto Pippione

E' archiviata l'inchiesta del depuratore

E' stata archiviata l'inchiesta della magistratura sui «terreni-d'oro» del depuratore di Capo Verde. Escono quindi di scena come indagati l'ex sindaco Leone Pippione, un consulente tenico che aveva effettuato la stima dei terreni alcuni proprietari. A chiedere l'archiviazione, poi ratificata nelle scorse settimane dal giudice per udienze preliminari Eduardo Bracco, è lo stesso sostituto procuratore Ubaldo Pelosi.

L'indagine su Pippione preso le mosse dalle operazioni esproprio terreni di Capo Verde sui quali Comune aveva realizzato il depuratore. E l'inchiesta, con ipotesi di reato per abuso d'ufficio, si era allargata anche ai proprietari con accertamenti in merito ad espropri che, con tariffe elevate, avrebbero interessato anche terreni non necessari alla costruzione dell'opera. [g. ga.]

Consiglio comunale

Il presidente «sorpreso» con il gelato

SANREMO. Il presidente del consiglio comunale riprende i consiglieri «rigore serietà nelle votazioni», è stata volta ammonito perchè stava mangiando un gelato dietro allo scranno di sindaco giunta. L'inconsueta è verificata nel seduta dell'altra sera. Quando Adriano Battistotti, presidente, ha richiamato i consiglieri in seguito allo scrutinio per l'elezione dei rappresentanti di un ente previdenziale che aveva visto uscire dall'urna, oltre a quello di un candidato, i nomi di Ugo Fantozzi, Paolino Paperino Attila. Ma al richiamo Battistotti è scattata la replica Gianni Sciolè che lo ha ripreso dicendo che era quantomeno paradossale fare un appello alla serietà mangiando il gelato di nascosto. E il presidente si liberato del cornetto panna cioccolato mettendolo in un cassetto accusando le gaffe. [g. ga.]

L'Amministrazione di Ventimiglia interviene nella vertenza Ciccarelli

Il Comune anticipa gli stipendi

I 43 dipendenti della ditta che si occupa della raccolta dei rifiuti riceveranno oggi un acconto del 60 per cento sulla paga. Il 25 luglio la vicenda sarà discussa in pretura. I sindacati

Ventimiglia

«Rinnovare» presto nel pds?

VENTIMIGLIA. Il gruppo di Rinnovare, il movimento locale che ha appoggiato il sindaco nelle elezioni, sta trattando per entrare nel pds, in modo da avere un riferimento politico nazionale. Ma l'eventuale ingresso dei consiglieri Rosanna Porcheddu, Pasquale Filippone, Gian Mario Palmero e Diego Ferrari, oltre che di altre persone che ruotano nella sinistra ma che non si erano schierate, avrebbe sollevato qualche perplessità da parte dei consiglieri del pds, che temono forse uno sconvolgimento dei quadri locali della Quercia. Gianfranco Di Pasquale, membro del direttivo, è polemico con i suoi compagni che non vedono di buon occhio l'entrata di Rinnovare.

«La segreteria del partito non convoca da tempo riunioni, quindi non esistono trattative ufficiali. L'entrata di Rinnovare sarebbe un fatto largamente positivo per la necessità del partito di sburocratizzarsi», dice Di Pasquale. [b. bo.]

VENTIMIGLIA. I 43 dipendenti della ditta Ciccarelli riceveranno oggi un anticipo sullo stipendio: dal momento che la Ciccarelli non paga perchè il Comune ha «congelato» il canone mensile di 400 milioni per effetto del pignoramento della Ponticelli, ci pensa l'Amministrazione comunale ad anticipare il sessanta per cento degli stipendi. Questo nonostante la diffida dell'avvocato della Ciccarelli al Comune per non far pagare i suoi dipendenti.

Spiega l'assessore al Personale Michele Iovino: «Abbiamo firmato una delibera per problemi di ordine pubblico e igienico-ambientale, anche a scopo sociale: anticiperemo il 60% degli stipendi ai netturbini e spero che il 25, giorno fissato per l'incontro in pretura gli operai possano ottenere il restante 40%». La giunta diffida inoltre qualsiasi componente della maggioranza a farsi portavoce dell'Amministrazione: «Si dice che il segretario di un partito di maggioranza sia andato dai netturbini dicendo che bisogna organizzare un servizio diverso, creando una cooperativa. Ma questi discorsi portano soltanto ulteriore malcontento nel settore, e possono influire negativamente sulla vertenza e sull'arbitrato con la Ciccarelli. Diffidiamo quindi chiunque ad andare a parlare con i netturbini a nome del Comune. Soltanto il sindaco e il vicesindaco seguono questa delicata vicenda», conclude Iovino.

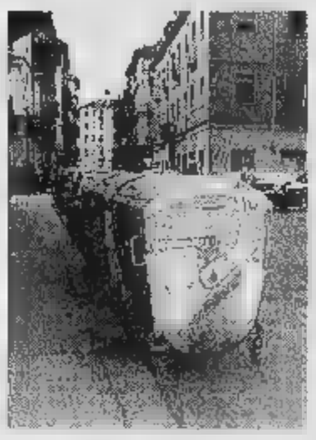

A una svolta il caso-rifiuti

In merito all'anticipo della busta paga, i sindacalisti si dicono «parzialmente soddisfatti, perchè è stato risolto il problema dell'acconto, ma quelli dell'azienda e del servizio restano tutti aperti». Affermano Porchia, Ruggeri e Guglielmi: «Siamo soddisfatti e ringraziamo tutti quelli che si sono adoperati per una soluzione, però siamo preoccupati perchè la situazione è ancora grave e pesante».

Daniela Borghi

POTEVA FINIRE

VENTIMIGLIA

Ricercata una banda di nomadi sospettata di furti

A Ventimiglia è caccia allo zingaro. Le forze dell'ordine sono state impegnate dalle primissime ore di ieri nella ricerca di un gruppo di nomadi fortemente sospettati di aver compiuto diversi furti in appartamenti dell'estremo Ponente. A Bordighera, invece, ieri sono stati hanno intensificato i controlli sul mercato del giovedì, dove si è verificato qualche tentativo di borseggio. Sono stati inoltre sequestrati oggetti con il marchio contraffatto e denunciati alcuni «vù cumprà».

SAN BIAGIO DELLA CIMA

Parte la 13ª edizione de «La Rosa d'Oro»

Il Comune di San Biagio della Cima e l'associazione «Amici di San Biagio» organizzano la 13ª edizione de «La Rosa d'Oro». Il primo premio per il concorso di pittura è un premio acquisto di 600 mila lire più il trofeo «La Rosa d'Oro». Le opere devono essere consegnate dal 1° luglio al 9 agosto negli uffici del Comune.

MONTECARLO

Gruppi ucraini nel weekend al Metropole Palace

L'Ucraina è la protagonista del weekend al «Metropole Palace» di Montecarlo. Stasera e domani si terrano due serate al bordo della piscina con buffet e gruppi ucraini. Domani sfilata di moda della stilista Dnipropvska. Tel. 00.377.93.151.515.

VENTIMIGLIA

Lo scippatore è minorenne: rimesso in libertà

Il giovane scippatore algerino arrestato la scorsa settimana a Ventimiglia è minorenne: lo hanno stabilito gli esami delle sue lastre al «Gaslini» di Genova, che gli attribuiscono 17 anni e mezzo. Difeso dall'avvocato Alberto Pezzini, il giovane è stato rimesso in libertà e gli atti sono stati trasmessi alla Procura della Repubblica del tribunale dei minorenni. [d. bo.]

Sopra Pigna un arsenale della Wermacht

Nei boschi le bombe fabbricate dai Krupp

PIGNA. Scoperto una Santa Barbara dei partigiani a 1500 metri d'altezza. In un vecchio rifugio militare, alle falde del monte Pietravecchia, nel Comune di Pigna, gli agenti della squadra mobile d'Imperia hanno trovato un arsenale risalente alla II^ Guerra mondiale, con bombe italiane e tedesche. Una quarantina di ordigni era nascosta sotto uno spesso strato di terra. Vicino c'è un sentiero turistico frequentato dagli escursionisti: nessuno si è mai reso conto del rischio.

Da tempo la polizia era sulle tracce del materiale bellico, di cui conosceva l'esistenza, non l'esatta ubicazione. Mettendo a frutto una confidenza o forse dopo un'attenta ricognizione, si è arrivati a scavare nel posto giusto, in una zona molto accidentata, ideale per custodire vecchi segreti. Dal terreno l'artificiere della questura ha riportato alla luce 34 proiettili da mortaio del tipo Brixia, di fabbricazione italiana, e sei granate uscite dalle fabbriche Krupp e in dotazione ai soldati della Wermacht. Sono quelle immortalate in tante fotografie dal fronte: manico in legno, innesco a frizione che veniva messo in funzione semplicemente tirando una cordicella. Erano finite nelle mani dei partigiani.

Parte degli ordigni, a causa dell'eccessivo degrado dei dispositivi di sicurezza, sono stati fatti brillare al momento: l'esperto di esplosivi ha utilizzato piccole cariche di tritolo. Le altre sono state portate a Imperia e verranno consegnate all'Esercito. Alla bonifica, che è stata compiuta in condizioni difficili per colpa di un temporale, è stata unita una perlustrazione col metal detector per individuare altri depositi. Stiano tranquilli gli amanti delle passeggiate in alta montagna: a Pietravecchia, giurano alla polizia, non c'è più un grammo di tritolo. Una piccola curiosità: diverse bombe risultavano svuotate dell'esplosivo. Magari è stato usato per operazioni di scavo e per la pesca di frodo. Sono esclusi risvolti malavitosi.

[m. v.]

Continua la polemica

Battaglia dei Fiori stasera servizio su Raiuno

VENTIMIGLIA. Un servizio di circa cinque minuti sulla Battaglia dei fiori andrà in onda questa sera, alle 22,30 su Raiuno, durante la trasmissione «Isole e dintorni». La manifestazione si è svolta quasi due settimane fa, ma continua la coda di polemiche. Tra questa, quella che riguarda i problemi legati all'audio lungo il percorso. «Si è scoperto che è stato manomesso l'impianto elettrico - dice il componente del comitato per la Battaglia Franco Molinari -, mandandolo in corto circuito. I tecnici sono comunque riusciti, in extremis, a farlo funzionare, ma non meglio».

Qualche frecciata anche alle compagnie che, dopo la premiazione, avrebbero smontato i carri: «Non si può contestare i risultati in modo così plateale. Il prossimo anno ci saranno controlli ai carri». Bisogna permettere ai turisti di vederli anche dopo la Battaglia». [e. f.]

Arrestati e processati

Ladri albanesi sono bloccati dalla polstrada

BORDIGHERA. Entrano in un appartamento, noncuranti della presenza dei proprietari, ma sono costretti a darsela a gambe, per finire poi nelle mani degli agenti della Polstrada. Il furto è avvenuto l'altra sera, intorno a mezzanotte, in un appartamento di piazza Garibaldi, al piano rialzato. Due albanesi hanno forzato una finestra, sono entrati, mai turisti bresciani che stavano dormendo si sono svegliati quando i ladri hanno acceso la luce del corridoio. I giovani sono scappati dalla finestra, ma fortunatamente stava passando una pattuglia della Polstrada di Ventimiglia.

Un ladro è stato bloccato subito, l'altro sulla passeggiata a mare. Il bottino è stato recuperato: 370 mila lire rubati da una borsetta. I giovani, entrambi 20 anni sono stati processati per direttissima ieri mattina (vicepretore Gianfranco Locurotolo). L'udienza è stata rinviata a lunedì. [d.bo.]

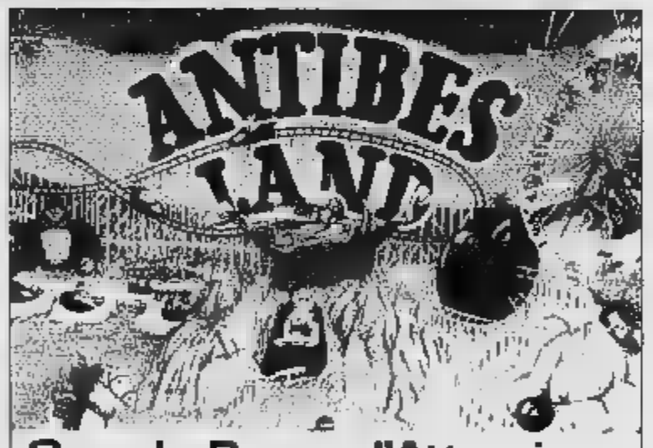

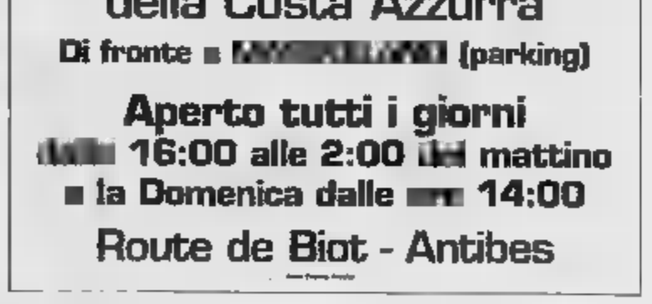

A LOANO RADUNO DI BANDE

LOANO. Quinto raduno bandistico «Garassini» domani a Loano. Saranno 5 le bande presenti alla manifestazione organizzata dal Comune. Due le sfilate: alle 16,30 e alle 20,30 in centro. La conclusione ci sarà dalle 22 al Giardino del Principe. La banda di Uggiate Trevano partirà da Via Dante, la banda di Triuggiate da Piazza Anton da Noli, il gruppo Condove con le majorettes dal palazzetto dello sport, la fanfara dei bersaglieri di Melzo e la Banda di Loano dalla propria sede e dal monumento all'Alpino. Ieri in Comune è stata presentata anche la rassegna «Aspettando Loano Cabaret» in programma dal 4 luglio al 17 agosto con Corrado Guzzanti, Giobbe Covatta, Alessandro Bergonzoni, la Banda Osiris e tre volti nuovi. I biglietti (15 mila lire) in prevendita da Charleston a Savona, da Il Disco a Finale Ligure, da Lollipop a Loano, da Bm dischi ad Albenga e da Tuttomusica ad Imperia. [a. r.]

Prosegue sul Sagrato dei Corallini il Festival dedicato alla musica da camera

Giarmanà e Lucchetti a Cervo

I due artisti prendono parte per la prima volta alla prestigiosa rassegna internazionale
Nel programma (il concerto inizia alle 21,30) brani di Dvorak, Rachmaninov, Grieg e Liszt

CERVO. Ancora un duo, sul Sagrato dei Corallini. Dopo il festoso avvio con il magico violino di Viktoria Mullova e Bruno Canino al pianoforte, il Festival di Cervo prosegue questa sera con Pinuccia Giarmanà e Alessandro Lucchetti: suonano il piano a quattro mani, alla prima volta che prendono parte alla prestigiosa rassegna internazionale di musica da camera, giunta alla 17ª edizione. Nel programma (il concerto inizia alle 21,30) brani di Dvorak, Rachmaninov, Grieg e Liszt.

Giarmanà e Lucchetti sono una coppia di prestigio. «Bravi. Bravi per la tecnica, l'espressione, il suono e l'insieme. Sono veramente un superbo duo»: così ha scritto loro la pianista Yvonne Loriod Messiaen, dopo averne ascoltato la registrazione di «Vision de l'Amen» di Olivier Messiaen per due pianoforti, nell'ambito dei concerti pubblici della Radio svizzera a Lugano. E' sono eccellente biglietto di presentazione per i due artisti, che sono entrambi docenti presso i Conservatori di Novara e di Brescia, e suonano insieme ormai da dieci anni.

A Cervo altra serata dedicata alla musica

FESTIVAL TEATRALE

Inquietante Kemp a Borgio

«I due gemelli veneziani» hanno lasciato uno splendido ricordo, in piazzetta Sant'Agostino, e adesso, dopo un classico come Goldoni, il 30° Festival teatrale di Borgio Verezzi volta pagina e propone uno degli eventi più attesi: sulla scena, irrompe una star internazionale come Lindsay Kemp, che interpreta qui, da domani a martedì (inizio ore 21,15), con la compagnia del Teatro Nuovo di Torino, «Sogni di Hollywood», il suo ultimo spettacolo, ispirato ai miti del cinema. E' la prima volta che il geniale folletto inglese, protagonista di indimenticabili spettacoli come «Flowers», «Salomè», «Dream» (ispirato al «Sogno» di Shakespeare), «Alice», «Cinderella» e di tanti altri capolavori, arriva sulla Riviera di P[illegible]. **[s. d.]**

C'è un legame indiretto, che li unisce a Cervo, dove debuttano: hanno conseguito il diploma l'una con Paolo Bordoni, l'altro con Antonio Ballista, due pianisti che sul Sagrato dei Corallini hanno avuto modo di esibirsi più volte. Conferma Lucchetti, che è anche apprezzato compositore, da anni impegnato nella fusione di generi e culture musicali (jazz e rock, pop e musica orientale, musica afro-cubana e classica): «Suonare a Cervo, che da tempo è nel grande circuito internazionale, è per noi un motivo di grande gioia e di soddisfazione».

Entra così nel vivo, il 33° Festival di Cervo, organizzato dal Comune con il patrocinio di Regione e Presidenza del Consiglio e la collaborazione di due sponsor (Stet e Banca Carige). Prossimi appuntamenti di luglio, il 25, ancora un giovane pianista, Maurizio Zanini, già vincitore del Premio Ciani, e il 30, con la serata jazz, protagonista un mito del sax, Lee Konitz, accompagnato al piano da Franco D'Andrea. In agosto, arriveranno i Chanticleer (7), il Sestetto d'archi di Vienna (12), la Corale di Cambridge (20) e il pianista Christian Zacharias (24).

Stefano Delfino

Concerti ad Andora e in Finalpia

Sono di scena piano e organo

Il pianista Luciano Giarbella

La stagione musicale di Andora allestita da Anna Pandini si arricchisce stasera di un appuntamento da non perdere. La bella chiesa duecentesca dei Santi Giacomo e Filippo ospita Luciano Giarbella, torinese, pianista di lungo corso (nel 1955 era già vincitore del Premio Nazionale Chopin) e docente dal 1962 nel Conservatorio del capoluogo piemontese.

E' un concerto ad ampio raggio, che svaria su autori molto diversi tra loro ed è quindi adatto a fornire la prova di corretta eclletticità di un interprete. L'avvio è riservato a due Sonate di Domenico Scarlatti, la cui fantasia costringe subito il pianista al massimo impegno. Poi si passa al Mozart della «Sonata in la maggiore K 331»: qui il punto di maggior forza e l'iniziale Tema con sei variazioni, anche se il record della notorietà spetta al conclusivo Allegretto alla turca (la cosiddetta «Marcia turca», strapazzata e dilaniata da milioni di fanciulli dilettanti ma non dilettevoli). Seguirà un'altra pagina popolare da risultare estremamente infida: la «Sonata quasi una Fantasia in do diesis minore» di Beethoven, detta «Al chiaro di luna».

Per chiudere in bellezza, Luciano Giarbella ha scelto l'autore che gli è più caro e che, come si è detto, lo fece conoscere ai suoi esordi: Chopin, con il «Preludio in do diesis minore op. 45» e la grandiosa raccolta di «24 Preludi op. 28».

Ma un altro importante concerto in Liguria ha questo mese come protagonista una torinese. Si svolge alle 21 nella chiesa parrocchiale di **Finalpia** con l'organista Paola Dipietromaria. La ragazza ha soltanto 24 anni, ma già a quindici teneva concerti pubblici, ottenendo positivi giudizi. E' titolare del prezioso strumento conservato nell'Arciconfraternita di San Giovanni Decollato (meglio nota come «Misericordia») di Torino, dove ogni domenica si svolge la Messa in testo latino, preceduta da una «meditazione musicale organistica» ispirata alla liturgia del giorno.

Il programma da lei presentato questa sera prevede: di Buxtehude «Nun lob, mein Seel den Herren WV 212» e «Nun bitten wir den heiligen Geist WV 208», di Johann Sebastian Bach la «Toccata e Fuga in re minore "Dorica" BWV 538», di Mendelssohn «Sonata IV» e infine, di Boellmann, la grandiosa «Final Marche».

Leonardo Osella

LA SERATA

APPLAUSI SENZA FRONTIERE

Anche moltissimi italiani alle serate del Festival del jazz

«Brividi» per Al Jarreau

Uno straordinario concerto a Nizza

DAL NOSTRO INVIATO

Tutto il pubblico in piedi, quando, allo scoccare della mezzanotte, Al Jarreau regala al Festival del jazz un nuovo bis e l'ultimo brivido della serata: un omaggio alla grande Ella Fitzgerald. Nel verde del parco di Cimiez scrosciano applausi senza frontiere. Francesi e italiani - molti i giovani giunti dalla Riviera - s'inchinano una volta allo straordinario talento del cantante e alla sensibilità dell'artista. In una cornice suggestiva, tra saluti in musica e ringraziamenti fuori dal protocollo, cala così il sipario su uno dei concerti più attesi dell'estate in Costa Azzurra.

Un'ora e mezzo di spettacolo intenso, con poche pause colme di un colloquio fra la gente e un «big» versatile che fa del ritmo la sua bandiera. Vocalist di prima grandezza, Al Jarreau spazia dal jazz, al pop al Rithm'n blues. E qui a Nizza, ospite del Festival per la prima volta, si supera nei virtuosismi che lo hanno reso famoso. Alle note di «Mornin» e «Boogie down» i fans di ogni età vanno in delirio. Cori e battimani. Poi un ascolto più composto per «Take five». E nel finale un accenno al recente repertorio degli Incognito. La voce è elemento delle percussioni, o come strumento, non dà tregua: Al Jarreau la modifica e la spinge oltre limiti che spesso vanno al di là delle performance dei dischi. Qui c'è il contatto con il pubblico. E l'artista non ne trascura l'importanza. Converse parlando in inglese dell'atmosfera di Nizza. Accenna al vino e all'accoglienza. Buttà lì qualche parola in francese. E se sapesse quanti partiti da Sanremo, Imperia e anche dal Savonese per venirlo ad applaudire, probabilmente si lascerebbe scappare anche un saluto in italiano.

Al Jarreau, un successo a Nizza per il Festival jazz. Il pubblico in delirio quando esegue «Mornin» e «Boogie down»

A rendere l'evento davvero speciale, contribuiscono la sede e la formula «open» delle serate, un'idea che al di qua del confine potrebbe servire da esempio. L'ingresso costa 170 franchi (circa cinquantamila lire). Un bell'investimento, che dà diritto però all'accesso a un'area che comprende stand, bancarelle, punti di ristoro e tre spazi musicali. In ognuno, compresa l'Arena di Cimiez, dalle 19 in avanti si susseguono vari momenti di spettacolo in contemporanea.

Coppie, famigliole, gruppi di ragazzi passeggiano, fanno uno spuntino, tavolo e sull'erba. Poi si raccolgono attorno al palco. E' una folla che cresce anche e concerto iniziato, succede per Jarreau. A mezzanotte, minuto più minuto meno, fine della musica. Oggi tra gli altri c'è l'Herbie Hancock Quartet. Il Festival chiude domenica.

Fulvio Damele

Per chi vuole fare un salto in Costa Azzurra

Belafonte a Monaco Jazz e blues a Nizza

Le star internazionali fanno brillare anche questa sera la Costa Azzurra. Il week-end prende il via con una serie di appuntamenti dalle «firme» prestigiose.

Monaco. Il Montecarlo Sporting Club accoglie lo spettacolo di Harry Belafonte. Crooner, artista dalle molteplici sfaccettature, Belafonte è un «animale da palcoscenico» con un talento e una carriera musicale e teatrale. Ha debuttato come attore, con ruoli secondari in piccole produzioni. Il debutto nel mondo artistico gli fece prendere coscienza delle discriminazioni che subiscono gli artisti di colore. Da allora non ha smesso di battersi per difendere la causa dei diritti civili e il successo non ha alterato le convinzioni e il suo ideale in favore dei diritti dell'uomo. E' stata sua l'idea di riunire gli artisti contro la fame nel mondo nel progetto «We are the world». Indimenticabile il suo «Calipso», primo album e vendere oltre un milione di esemplari. Harry Belafonte resterà alla Salle des Etoiles per tre serate, e quella inaugurale arricchita da uno spettacolo di fuochi d'artificio. Per informazioni e prenotazioni telefonare allo 00.377.92.163.636.

Nizza. Ultime battute per il «Nice Jazz Festival», appuntamento tradizionale alle arene di Cimiez. Oggi piano jazz e blues urbano con, da una parte, il quartetto di Herbie Hancock e, dall'altra, la musica molto particolare di Willy De Ville. E' inoltre previsto un tributo al più libero dei musicisti jazz, Don Cherry. Biglietti a 150, 170 e 50 franchi.

Juan-les-Pins. Questa sera quarto giorno di programmazione di «Jazz a Juan». La Pinède Gould, a partire dalle 21, ospiterà Keith Jarrett, Gary Peacock e Jack Dejohnette. All'Edena Casino, nell'ambito della rassegna collaterale «Off», suona il gruppo francese «Latcho Drom».

Daniela Borghi

CASE DI LIGURIA
PER ACQUISTARE O VENDERE LA TUA CASA AL MARE
TEL. 0182 - 556627

sette giorni in Riviera

SEPT JOURS EN RIVIERA • SEVEN DAYS IN RIVIERA • SIEBEN TAGE IN RIVIERA

CASE DI LIGURIA
PER ACQUISTARE O VENDERE LA TUA CASA AL MARE
TEL. 0182 - 556627

ITALIANO

Lindsay Kemp a Borgio
Belafonte a Montecarlo

VENERDI' 19. Montecarlo: Harry Belafonte in concerto allo «Sporting Club», ore 22 (anche domani e domenica). Concerto per pianoforte, sagrato della chiesa dei Corallini, ore 21,30. **Genova:** «Compania nacional de danza», balletto ai parchi di Nervi. **SABATO 20. Verezzi:** «Sogni di Hollywood» con Lindsay Kemp, piazza Sant'Agostino, ore 21,15 (fino al 23). «Boom», spettacolo con i «Chapertons Comic Theatre», ore 22. «Bambini d'Italia», concorso per piccoli artisti, parco San Rocco, ore 21. **CA[illegible]. Ventimiglia:** rassegna di teatro «Ai confine», ore 21. **[illegible]glia:** teatro con Ugo Pagliai e Paola Gassman. **[illegible]' DI.** «Liqueurs de chair», balletto al Giardino del principe, ore 21,30. **Alassio:** «Serata celtica», auditorium «Simonetti», ore 22. **23[illegible]** «Erotica tour», discoteca «Ai Pozzi», ore 23 (fino al 26). **[illegible]LEDI' [illegible] Borgio:** «La [illegible] sogno» di Calderon de La Barca, piazza San Pietro.

FRANÇAIS

Lindsay Kemp à Borgio
Belafonte à Montecarlo

VENDREDI [illegible] Montecarlo: Harry Belafonte en concert au «Sporting Club», à 22 h. (aussi samedi et dimanche). Concert pour piano, sur le parvis de l'église des Corallini, à 21,30 h. **Genes[illegible]** «Compania nacional de danza», ballet dans les p[illegible] de Nervi. **[illegible] 20. Borgio:** «Songes de Hollywood», avec Lindsay Kemp Piazza Sant'Agostino, à 21,15 h. (jusque le 23). [illegible] «Boom», spectacle avec les «Chapertons Comic Theatre», à [illegible] h. **Alassio:** «Bambini d'Italia», [illegible] pour petites, Parco San Rocco, à 21 h. **[illegible]. Ventimiglia:** représentation théatrale, «Aux confins», à 21 h. **Luigueglia:** théatre Ugo Pagliai et Paola Gassman. **LUNDI [illegible] Loano:** «Liqueurs de chair», ballet au «Giardino del Principe», à 21,30 h. [illegible] «Soirée celtique», auditorium, à [illegible] h. **MARDI [illegible] Loano:** «Erotique tour», dans «Ai Pozzi», à 23 h. (jusque le 26). **[illegible] 24. Borgio:** «La vie [illegible] songe» de Calderon de La Barca, piazza San Pietro.

ENGLISH

Lindsay Kemp in Borgio
Belafonte in Montecarlo

[illegible] 19th. Montecarlo: Harry Belafonte in concert at «Sporting Club», at 10 p.m. (also Saturday and Sunday). Piano concert, on the church-sq[illegible] of the Corallini, at 9,30 p.m. **[illegible]:** «Compania nacional [illegible] danza», ballet in the Nervi parks. **SA[illegible] Verezzi:** «Hollywood dreams», with Lindsay Kemp, piazza Sant'Agostino, at 9,15 p.m. (until the 23). **Teve [illegible]** «Boom», performance with the «Comic Theatre», at 10 p.m. [illegible] «Bambini d'Italia», for little artists, at 9 p.m. **[illegible] [illegible] [illegible]glia:** theatre, «At the boundary», at 9 p.m. **Luigueglia:** theatre with Ugo Pagliai and Paola Gassman. **MONDAY [illegible] Loano:** «Liqueurs [illegible] chair», ballet in the «Giardino del Principe», at 9,30 p.m. **Alassio:** «Celtic evening performance», auditorium, at 10 p.m. **[illegible] SDAY 23rd. Loano:** «Erotic tours», «Ai Pozzi», at 11 p.m. (until the 26th). **[illegible] Borgio:** «Life is dreams», of Calderon de La Barca.

DEUTSCH

Lindsay [illegible]p in Borgio
[illegible] in Montecarlo

[illegible] 19. Montecarlo: Konzert von Harry Belafonte in «Sporting Club», um 22 Uhr (auch am Samstag und Sonntag). **Genua:** Klavierkonzert, auf dem Kirchplatz der Corallini, 21,30 Uhr. **Gen[illegible]** «Compania nacional de danza», Ballet in den Parken von Nervi. **[illegible] 20. [illegible]** «Hollywood Traeume», mit Lindsay Kemp, piazza Sant'Agostino, 21,15 Uhr (bis 23). **Teve Forelli:** «Boom», Aufluehrung mit den «Chapertons Comic Theatre», 22 Uhr. **[illegible]** «Bambini d'Italia», Wettbewerb fuer kleine Kuenstler, parco San Rocco, 21 Uhr. **SONNTAG 21. [illegible]** Theateraufluehrung «An der Grenze», 21 Uhr. **Luigueglia:** Theater mit Ugo Pagliai und Paola Gassman. **M[illegible] [illegible] [illegible]:** «Liqueurs de chair», Ballet in dem «Giardino del Principe», 21,30 Uhr. **Di[illegible] [illegible]** «Erotische Tours», Diskothek «Ai Pozzi», [illegible] Uhr (bis 26). **MITTWOCH 24. Borgio:** «Das Leben ist Traum» von Calderon de La Barca, pi[illegible] San Pietro.

Ogni giorno con La Stampa i «tagliandi-sconto» per le più belle attrazioni della Liguria

Ecco la Liguria vista dal catamarano

Il fascino della costa attraverso occhi «da marinaio»

Un barca moderna, veloce, con l'ortevole, esteticamente bell con le sue linee filanti. Eccolo catamarano, un gioiello dell tecnologia nautica, che ogg giorno porta frotte di turisti residenti alla scoperta della Liguria più vera, quella del mare. Vedere monti e paesi con gli stessi occhi del passato (a parte qualche palazzo in più) lo scenario naturale che si coglie attualmente dal mare è identico a quello che deve aver tolto il fiato a fenici e a tutti i marinai che arrivavano da lontano) è uno spettacolo grandioso.

Ma grandiose sono anche le opere costruite nei secoli dall'uomo, i muretti a secco delle Cinque Terre, gli splendidi palazzi di Genova, la Superba, le casette colorate di Portofino e Portovenere, il maestoso Cristo degli Abissi di San Fruttuoso. Tutte mete caratteristiche e bellissime che il catamarano raggiunge nei suoi viaggi. «E' un modo per far conoscere al turista sia le bellezze della Liguria sulla costa sia l'emozione di un'escursione sul mare. Il catamarano è una imbarcazione sicurissima e dotata di ogni servizio. Veloce e affidabile può portare sino ad 83 persone. Una gita con questa barca è veramente un'esperienza da non dimenticare», spiega con un briciolo di orgoglio Armando Cristofori, il capitano dell'imbarcazione.

Per i lettori de La Stampa, poi, un'escursione sul catamarano è un modo per risparmiare. Grazie al tagliando pubblicato in questa pagina, infatti, si ha diritto ad uno sconto sul prezzo del biglietto. Basta presentarlo nel punto di prenotazione (sono indicati nella parte bassa dei tagliandi) per avere un trattamento da vero amico. Bisogna utilizzare ovviamente il tagliando del giorno e non sono valide fotocopie. Il catamarano, che ha base Savona, effettua la raccolta dei passeggeri anche a Varazze, Finale Ligure e Loano.

Massimo Boero

In quarantotto vasche aperte al pubblico, di cui quattro oceaniche, sono ricreati gli ambienti marini di ogni continente. Uno visione che è stupefacente. La struttura, in continua evoluzione e ampliamento, ospita 500 specie diverse per un totale di oltre 5 mila esemplari tra pesci, rettili, anfibi, mammiferi ed insetti.

Enrico Ruggeri sul palcoscenico di Ventimiglia, i Dhamm in arrivo alla maxidiscoteca «Ai Pozzi» di Loano: la colonna sonora della Riviera di Ponente si arricchisce dunque di altri due appuntamenti. E per i lettori de La Stampa ecco il consueto trattamento da amici con i tagliandi sconto.

Si parte ogni giorno dalla Riviera savonese per raggiungere, a bordo di un moderno e confortevole imbarcazione, i punti più suggestivi della Liguria sul mare. Portofino, Portovenere e anche tutta la vasta zona incontaminata delle Cinque Terre e l'Acquario di Genova. Una giornata in mare per scoprire la Liguria.

ACQUARIO DI GENOVA

VENERDI' 19 LUGLIO 1996

Presentando questa parte di coupon alla biglietteria dell'acquario di Genova avrete diritto ad uno sconto di L. 2000 sull'acquisto del biglietto di ingresso individuale adulti

PADIGLIONE DEL MARE E DELLA NAVIGAZIONE

Presentando questa parte di coupon alla biglietteria del Padiglione del Mare e della Navigazione, avrete diritto ad uno sconto di **L. 3000** sull'acquisto del biglietto individuale adulti e ragazzi per l'ingresso [illegible] **GENOVA E I VELIERI"**

Utilizzare solo i tagliandi del giorno stesso, al lunedì quello della domenica. Non sono valide le fotocopie

DOMENICA 21 LUGLIO

VENERDI' 19 LUGLIO 1996

VENTIMIGLIA
ore 21,30
Enrico Ruggeri

LOANO
ore 21,30
maxidiscoteca **"Ai Pozzi"**
Dhamm

Presentando questo tagliando alle casse o alle prevendite si avrà diritto ad uno sconto di 3.000 lire sul prezzo del biglietto

PREVENDITE: Savona, Charleston [illegible] - Finale Ligure, Il Bivio - Loano, Ex Disco - Bergeggi Supermercato Tip Top - Albenga, Bar M. Alpi - Alassio, Caffè del Circo - Imperia, Tutto Mondo - Sanremo, Pepsi, Taxidy Bar Eglantina, Zona Aura, Gelateria Jolly - Pietrabruna, Libreria Fabbro - Ventimiglia Storpillo

Utilizzare il tagliando del giorno stesso. Non sono valide le fotocopie

CATAMARANO CITTA' DI SAVONA

VENERDI' 19 LUGLIO 1996

Gite a Genova, Acquario e Portofino - Genova, Acquario e San Fruttuoso Cinque Terre - Portovenere

Partenze da: *Savona, Loano, Varazze, Finale, Spotorno, Noli, Celle.*

Questo tagliando presentato alle agenzie convenzionate dà diritto a uno sconto di **L. 10.000** (solo adulti) sul biglietto. Utilizzare solo il tagliando del giorno stesso in cui si effettua la prenotazione, non sono valide le fotocopie. Al lunedì utilizzare quello della domenica.

PRENOTAZIONI: Savona: Ag. Vidal (019/8385388-9); Loano: L'Astronave (01[illegible]054); Varazze: Ag. Grippini (019/934650); Celle: Bag[illegible] Luciani (019/993965); Spotorno: Ag. Riviera Tir (019/745182); Noli: A. De Benedetti (019/748919).

Ulteriore sconto del 30% sul biglietto d'ingresso all'Acquario

E' l'unico parco acquatico della Liguria e si trova a Cerialе. Dal mattino alla sera a «Le Caravelle» sono in funzione scivoli, tobaga, piscine ad onde, fiumi rapidi e, novità dell'estate, l'Antro di Hurogan. In funzione anche i punti ristoro e un campo di calcio saponato per divertenti partite a gambe all'aria

Un tagliando per votare i migliori locali e ristoranti, le manifestazioni più belle, i Comuni più attivi della Liguria. Un referendum per stabilire chi merita di entrare in lizza per l'«Oscar del Mare», riconoscimento a chi si è impegnato per migliorare il turismo della nostra regione, e che sarà consegnato in settembre ad Andora.

Sotto il ponte di Loreto, a Triora, uno strapiombo di sessanta metri. Sopra una gru [illegible] tutta particolare con [illegible] grosso elastico. Chi ha coraggio, legato alla fune, si lancia nel vuoto per provare il proprio sangue freddo. In maggioranza si lanciano i giovanissimi ma non mancano anche le donne. Divertimento assicurato.

VENERDI' 19 LUGLIO 1996

LE CARAVELLE
Tel. **0182/931.755**
CERIALE

bimbi
e...state con noi

1 Ingresso gratuito per bambino dai 4 ai 12 anni accompagnato da un adulto pagante sul biglietto [illegible] giornaliero presentando questo coupon alle casse del Parco. La presente offerta non è cumulabile con [illegible]. Utilizzare solo il tagliando del giorno stesso, al lunedì quello [illegible] domenica. Non sono valide le fotocopie.

... e richiedi alla cassa il buono sconto di £. 5000
[illegible] utilizzare presso il bazar di [illegible] **Soprana**

VENERDI' 19 LUGLIO 1996

[illegible] **ANDORA**

Oscar del mare 1996

Referendum tra i lettori sulle "nomination" per l'assegnazione del riconoscimenti alle seguenti categorie e attività della Liguria:

1) Locali notturni; 2) Concorsi; 3) Spettacoli e attrazioni; 4) Tradizione e folclore; 5) Sport; 6) Cultura; 7) Musica classica; 8) Cabaret; 9) Comuni; 10) Ristoranti; 11) Bagni marini; 12) Sagre.

Si può votare, nello spazio sottostante, indicando il numero della categoria prescelta e scrivendo il [illegible] della propria preferenza.

Numero..... Scelgo di votare .....

I tagliandi dovranno essere inviati o consegnati a mano a La Stampa, piazza del Popolo 28, 17031 Albenga.

VENERDI' 19 LUGLIO 1996

Bungee Center

Jumping
emozione vera

Con questo tagliando si ha diritto a uno sconto di L. 10.000 su ogni lancio con l'elastico. Utilizzare solo il tagliando del giorno stesso, al lunedì quello della domenica. Non sono valide le fotocopie.

[illegible]onte di [illegible]oreto
Triora (Valle Argentina)

ESTATE pneus expert

GRANDI MARCHE — **GRANDI GOMMISTI**

	Pirelli	Varie	Michelin
135/80R 13	79.000	67.000	80.000
145/80R 13	87.000	73.000	88.000
155/70R 13	96.000	80.000	97.000
165/70R 13	107.000	90.000	110.000
175/70R 13	116.000	99.000	118.000
165/65R 13	112.000	95.000	116.000
165/65R 14	117.000	100.000	136.000
185/60R 14	160.000	130.000	170.000
195/60R 14	180.000	150.000	185.000
195/60R 15	215.000	175.000	210.000

OGNI ALTRA MARCA SU RICHIESTA SALVO DISPONIBILITÀ

ALBENGA:
Ferrua Gomme
Reg. Frontero - tel. 0182/540628
Ferrua Pneus
Reg. Miranda - tel. 0182/52738

LOANO:
Pneus Loano
Via Dante, 47 - tel. 019/677779

SAVONA:
Autopneus
C.so Vittorio Veneto, 101/r - tel. 019/802955
Francogomme
P.zza della Rovere, 18/r - tel. 019/821323
Pneus-Savona 1
Via Partigiani, 19/r - tel. 019/802726

VADO LIGURE:
Pneus Nova Srl
Via Aurelia, 198/200 - Tel. 019/886207
Valleggia - Piazzale ENEL - Tel. 019/885246

VALBORMIDA:
Pneus Nova Snc
C.so Marconi, 216 - S. Giuseppe di C. - tel. 019/514085

IVA Competenza Buoni consigli COMPRESI

Check Up GRATUITO

FINO AL 10 AGOSTO SCONTI E MOLTE ALTRE VALIDE OFFERTE

Solo i rivenditori pneus expert vi offrono la polizza Europ Assistance

BUONE VACANZE!

Tra le proposte della serata un défilé al Sortilegio di Diano e danze cubane al «Pacific»

San Bartolomeo, solisti sul sagrato

Al Santuario suonano i vincitori del «Rovere d'Oro»

Sfilate di moda, feste ■ concerti per tutti i gusti — le attrazioni della serata nel Ponente. A San Bartolomeo il concorso «Rovere d'Oro» continua intanto ■ incoronare giovani — listi, e un gran numero di spettatori imperiesi ■ atteso a Or— per un appuntamento con il teatro.

SAN — Alle 21, nuovo concerto dei vincitori dal «Rovere d'Oro» — sagrato del Santuario della Rovere. Le prime battute della competizione hanno già — in luce il talento di molti giovanissimi. E' il caso del violinista Christian Fatu, rumeno, che nella sezione dai 12 ai 15 — ha ottenuto la votazione straordinaria di 100 su 100. Il solista si è garantito la possibvilità ■ tenere un concerto ■ Bucarest. In evidenza anche ■ tedesco Christian Brunner, 23 anni, asciugamano e violoncello sempre ■ tracolla: ha trionfato nella sua sezione. Tra i fiati, primo posto assoluto per Pavel Nektar, ventenne, della Repubblica ceka.

— — «Moda ■ fashion» al Sortilegio disco club di via Mortula, dove stasera è previsto un defilè di capi «marini». Sei modelle sfileranno con i costumi di Ungaro e l'abbigliamento ■ Nautilus. Le acconciature sono di Maria Pia e Alberto. Il Puerto Escondido ■ località Sant'Anna, dalle 21, propone una nuova serata tutta da ballare, al ritmo dei brani eseguiti dal duo «Los Gitanos». Wolmer ■ Wilma Martina spaziano dai valzer, ai brani sudamericani, alla musica leggera.

— Sul lungomare Colombo si è da poco inaugurato il disco bar «Password Quindici Conigli», locale multimediale dove ogni tavolo è dotato di computer per giocare e conoscersi. Oggi sono poi previste numerose manifestazioni comprese nel calendario del Comune. Alle 21, per ■ breve ciclo «Musica ■ storia» a cura di 4a circoscrizione ■ Circolo Anspi Don Clerici, si terrà un concerto — Coro A.N.A. Monte Saccarello al Santuario di Santa Maria Maggiore. Il repertorio è legato al canto popolare ■ degli alpini. L'esibizione sarà preceduta da un'introduzione di narciso Drago sulle origini di Castelvecchio. A Borgo Cappuccini, il Circolo omonimo dà il via ai festeggiamenti in onore della Madonna del Carmelo, con gastronomia ■ balli. Festeggiamenti anche a Costa d'Oneglia. Alle 21, in piazza Sant'Antonio alla Marina di Porto Maurizio, terrà banco la banda musicale Riviera — Fiori «Filarmonica città di imperia», diretta da Adriano Strangis. Accanto alle tradizionali marce militari, sono in scaletta brani sinfonici, successi dei Beatles e temi tratti da film famosi.

— Un venerdì caraibico al ristorante discoteca «Pacific», accanto alla Statale 28. Saranno serviti piatti in te— ■ assicurata animazione con danze latino-americane. Di scena il cubano Arnay, campione nazionale — salsa, ■ Cristina. Alla consolle dj Maury.

ORMEA Per la rassegna «Maritime '96», piéce teatrale nella sala della Società operaia. Alle 21.15, Fabrizio Monetti rappresenterà «Il signor Pirandello è desiderato al telefono», atto unico ■ Antonio Tabucchi.

— Alle 21, sul lungomare, intrattenimento — l'orchestra California. In piazza San Siro, alle 21, suona la «Sanremo Rytmo symphonic orchestra» diretta da Reddy Bobbio (ingresso libero). Il Roof Garden del casinò accoglie il Neil McKay ballet, con otto bellissime ragazze sudafricane. In piazza Colombo, si tiene invece il concerto della banda «Città di Ventimiglia» (ingresso libero). — piazzale di Pian di Poma, alle 15 e alle 21, spettacoli del circo Tribertis, che riassumono la storia di quest'arte. Sul lungomare delle Nazioni, pub cubano a cura della Sinistra giovanile, con rostelle e altre specialità. Ballo liscio in compagnia dei Ciro's.

OSPEDALETTI Alle 21, sfilano gli sbandieratori del Sestiere Giassa ■ Ventimiglia.

DOLCEACQUA In piazza Mauro, alle 21,30, cinema «Sotto il castello»: sarà proiettato «Al di là delle nuvole», di Antonioni (lire 7 mila). [e. f.]

Oggi una sfilata di moda estiva al Sortilegio disco club di Diano Marina

Di giorno

Antiquariato libri e giochi

Giochi in spiaggia, asta di antichità e una crociera di «whale watching» sulle rotte migratorie delle balene. Questi gli appuntamenti della importanti della giornata in Riviera.

— **S.** — Apertura fin dal mattina per il complesso del «Bowling» con la piscina con il grande scivolo, la pista di go-kart e altri divertimenti.

— Partenza alle 13 dal molo commerciale del porto della crociera — «whale-watching» a cura dell'associazione ambientalista «Tethys». «Il mare — l'onda» è il tema della mostra che apre oggi i battenti alla galleria «L'Onda» di via Carducci: il vernissage, alle 21, vede la presenza di opere di Mara Bocchetti, Silvia Gillardon, Ruth Lustenberger, «Idea 4», Pia Pellizzeri, Doris Seebers e Erik Steyorth. Nuovo circolo Arci al porto vecchio ■ Oneglia: ogni giorno, anche alla sera, iniziative culturali nella sede via Bastioni di Mezzo 6.

SAN LORENZO — Animazione sulle spiagge ■ cura dell'associaizone «Rivierattiva»: dalle 9,30 alle 10,30 ginnastica dolce dalle 15 alle 16,40 «Miniclub» per i più piccini, dalle 16,30 gara di bocce, dalle 17 alle 18 «latinoamerican-dance».

ARMA DI T— I giardini di piazza Marinella, in via Lungomare, ospitano dalle ■ alle 24 la «Fiera del libro periodico e tascabile»: per il primo anno sulle bancarelle oltre ■ mila titoli anche testi in lingua straniera, inglese, francese e tedesco.

TRIORA Lanci — l'elastico dal ponte di Loreto. Il «Bungee Center» per l'emozionante prova, certificata — un diploma «No Limits» è aperto ogni giorno.

SANREMO Grande asta alla galleria «Cose d'altri tempi» di via Roma 50 alle 21: all'incanto mobili d'epoca, dipinti dell'800, argenteria, avori e tappeti antichi. Primo giorno, ai «Bagni Serenella» del trofeo di Beach volley «Harry's Cup». Ginnastica e giochi per bambini sulle spiagge comunali ■ cura dell'«A.S. Mare» che gestisce anche corsi di nuoto: gli arenili interessati sono Bussana Est e Ovest, Tre Ponti, San Martino, Arenella ■ Imperatrice. Alle 9,20 e alle 15,20 Radio Stereo 103 spazio con «Cento-tre-giochi», quiz ■ premi che permettono di aggiudicarsi ed degli artisti che ■ esibiranno nelle piazze del Ponente ed ingressi alla discoteca Les Escossais ■ Nizza. Crociere nel golfo dei fiori salpando l'ancora dal molo di levante, davanti alla Capitaneria: oggi gli appuntamenti con la «Dea Dinna» — alle 10 e alle 15, prezzi 21 mila per gli adulti, 10 mila per i bambini sino a 10 anni. Al casinò prosegue la mostra fotografica «Mario Calles».

VA— Sport spettacolo all'istituto Don Bosco: alle 21 passerella di esibizioni portive di combattimento: full-contact, low-kick, thai-boxe, kung-fu. In pedana anche allieve dell'istituto Maria Ausiliatrice. [g. ga.]

Panorama della musica live in Riviera

Ratamacue al Pico rock al Bananarama

SANREMO. La musica dal vivo, la voglia di ballare all'aperto e di divertirsi con il rock e il blues. L'estate si rivela sempre più — di appuntamenti — i gruppi musicali che propongono un repertorio che spazia dalle cover internazionali alle canzone d'autore. Questa — i punti di riferimento sono il «Pi— Gallo» ■ Sanremo, il «Bananarama» di Ventimiglia, il piazzale antistante «Le Grotte» di Imperia e altri locali che hanno fatto delle esecuzioni live una loro prerogativa.

Pico Gallo. Il locale — Lido Imperatrice, a Sanremo, presenta dalle 21,30 il concerto della «Ratamacue Band», capostipite delle formazioni musicali del Ponente, con un repertorio ampio che spazia dal blues al soul per arrivare al rock. I componenti del gruppo sono Enzo Gioffi, Larry Camarda, Raffaele Arieta ed Emanuele Bastiani. La prossima settimana, martedì, la «Pico» approdano i «Cippa Lippa».

Bananarama. I «Running Bird» di Ventimiglia — protagonisti della serata nel locale di passeggiata Cavallotti che ospita la promozione «Bacardi Lemon». Oltre all'intrattenimento musicale quanti proveranno la nuova bibita dell'estate riceveranno in regalo cappellini, magliette e gadget da favo— ragazze immagine. Il «Banana» ha deciso di sospendere gli appuntamenti live estivi che riprenderanno invece il 19 settembre.

Le Grotte. L'«heavy-metal» approda — dalle 21,45 nel piazzale dei giardini che si trova a lato del pub più frequentato della Marina di Porto, a Imperia. La musica è a cura degli «Antenora», affermato complesso torinese.

La Taverna. A Ospedaletti la «Taverna dei 7 peccati» — corso Regina Margherita presenta la musica caraibica e brasiliana di «Max», al secolo Massimo Ormea, — di Cacao, percussionista di San Paolo. [g. ga.]

Stasera storie tra Liguria e Piemonte

Bruno Gambarotta narratore a Villa

VILLA FARALDI Oggi il Festival — Villa Faraldi racconta storie «di confine», che racchiudono la saggezza popolare, gli aromi e i percorsi della gente di frontiera, tra Piemonte, Liguria e Costa Azzurra. Tra le — narranti, — tre sono le località rappresentate: Bruno Gambarotta, torinese noto — grande pubblico per la sua partecipazione a «Fantastico '87» e altre trasmissioni televisive, l'attore imperiese Franco Carli e Marie Cristine Ricard, dell'Association Raconte. Lo spettacolo — terrà alle 22, a Villa. — prezzo d'ingresso è di 20 mila lire (ridotto 15 mila).

Carli, che è anche direttore artistico del teatro Cavour di Imperia, affianca Bruno Gambarotta, autore di testi teatrali e libri. A loro si aggiunge un'affabulatrice francese.

Alle 24, concerto di mezzanotte con Le Masche, gruppo che — una «folk urbano selvatico». Nei loro brani riecheggiano le musiche dei cantastorie e dei contadini, ma anche melodie dell'Est europeo (non — esperimenti in «grammelot», mescolando lingue e dialetti). Dalle 23,30 Gran bazar nelle cantine. Al ristorante «La Vecchia pietra», l'Arcigola Slow Food organizza dalle 20,30 una serata eno-gastronomica. Pre— al 290.044. [e. f.]

Bruno Gambarotta a Villa Faraldi

In Valle Argentina i «misteri dei sabba»

Streghe e diavoli la mostra a Triora

TRIORA. Le streghe ■ i sabba, tentatrici ■ tentatori, i processi e i roghi. E' una mostra davvero diversa dal solito quella che apre oggi i battenti a Triora, paese arroccato — uno degli — gioli più suggestivi della Valle Argentina. L'esposizione, con il patrocinio del Comune e della Provincia, si intitola «Streghe, diavoli e sibille» ed è allestita nel centro storico, — locali del Centro culturale polivalente.

«Una — unica nel suo genere - spiegano gli organizzatori - che proietta ancora una volta Triora a livello nazionale ■ internazionale come centro culturale specializzato, alla luce — del suo passato, in questo settore». E la mostra raccoglie nelle vetrine, allestita da uno specialista del settore, l'architetto Paolo Portoghesi, opere di artisti come Duerer, Goya, De Bry ■ altri oltre a libri, stampe che vanno dal XV al XIX secolo.

Questi i temi delle 12 sezioni nelle quali è stata suddivisa l'esposizione: archeologia delle streghe ■ del sabba, magie per tutti gli usi, le streghe — sabba, astronomi-astrologi-sibille, attesa ■ terrore della metà finale, demoni o diavoli signori del male, ritratti e fantasie di streghe, Tom O'Shanter e il mito popolare, la mano-le carte-i Segni, tentatrici ■ tentatori, lo scontro con il diavolo, processi ■ roghi. Oltre alle stampe e ai libri sono — mostra strumenti legati al mondo della magia — anche un singolare e particolarissimo erbario magico. All'inaugurazione di questo mattina, alle 11, prendono parte l'assessore provinciale al Turismo Walter Vacchino e — sindaco — Triora Antonio Lanteri.

Questi, gli orari di apertura al pubblico di «Streghe, diavoli e sibille» che rimarrà a Triora fino al 15 settembre: dal martedì al giovedì dalle 16 alle 20, venerdì e sabato dalle 10,30 alle 12,30 e dalle 16 alle 20, la — menica dalle 10,30 alle 12,30 e dalle 16 alle 21. Lunedì chiuso. [g. ga.]

BORDIGHERA

Con Nonsolonote

«Trouhar Clair» musica polifonica nel centro storico

— «Nonsolonote», il calendario degli spettacoli estivi della città delle palme, continua questa sera — un appuntamento dedicato agli appassionati di musica polifonica. Il rendez-vous è — cuore del centro storico, dove sarà sistemata la scena che ospiterà l'esibizione — un gruppo locale molto noto a chi segue gli eventi di canto corale. Il coro «Trouhar Clair» proporrà infatti uno spettacolo dove la — dei suoi cantori sarà — centro dell'attenzione per tutta la serata. Il concerto polifonico è già stato presentato in altre occasioni, ma la — bordigotta, nella città alta, offrirà nuove — sfere suggestive che ben si adattano al repertorio proposto dai componenti — «Trouhar Clair».

Sempre — borgo medievale offre uno spunto interessante per i suoi visitatori, — anche a quelli che lo scopriranno — lo riscopriranno questa sera. Ha infatti preso il via domenica, e resterà aperta tutti i giorni, fino al 17 agosto, la «Mostra missionaria». Si tratta di un'esposizione di a— orientale, artigianato — alimentari. Domani sera, invece, sul lungomare, jazz itinerante con la «Banda Bussottis». [d. bo.]

STASERA AL CINEMA

IMPERIA

Cavour — OGGI RIPOSO
tel. 6—
Ore 21

Centrale — **Il presidente - Una storia d'amore**
Tel. 63.571 (segr. tel.)
Or.: 20,15/22,30
Lire 8000/6000
di R. Reiner, con M. Douglas, A. Bening, M. Sheen (Usa '95) — Le astuzie del Presidente americano per dribblare servizi segreti e impegni e vivere una storia d'amore con un'avvocatessa ecologista. N. V. 1h 45'

—DI TAGGIA

Capitol — **In viaggio con Pippo**
— (0184) 43.440
Or.: 20,30/22,30
L. 7000
di K. Lima; Art Direction di W. Lubbe e L. Laker (Usa '96) — Il povero Pippo deve vedersela con l'irrequieto figlio Max, in viaggio con lui. Con il cortometraggio «Topolino e il cervello in fuga». N. V. 1h 30' — **Cartoni animati**

— (estivo) — **Braveheart - Cuore impavido**
Ore 21,30
L. 7000
di M. Gibson, con M. Gibson, S. Marceau, P. McGoohan (Usa '95) — Le avventure di William Wallace, eroe scozzese in lotta per l'indipendenza del suo Paese soffocato da nobili corrotti e da inglesi rapaci. N. V. 2h 57' — **Avventuroso**

— — **Ragione e sentimento**
Or.: 20/22,20
L. 7000/5000
di A. Lee, con E. Thompson, K. Winslet, H. Grant (Usa '95) — Guai d'amore e di casta per tre ricche sorelle quando alla morte del padre si ritrovano senza eredità. Dal libro della Austen. Orso d'Oro a Berlino. N. V. 2h 15'

DOLCEACQUA

Cristal— — OGGI RIPOSO
Or.: 15/21,15
L. 6000/5000

DIANO MARINA

Dianese — **Schegge di paura**
Ore 20,30/22,40
Lire 8000/6000
di G. Hoblit, R. Gere, E. Norton, L. Linney (Usa '96) — Un avvocato di successo difende gratuitamente un ragazzo dalla personalità schizofrenica accusato dell'omicidio di un alto prelato. Non vist. 2h 10' — **Giudiziario**

— — — **L'esercito delle 12 scimmie**
Smeraldo (estivo)
via Aurelia 106
Ore 21
Lire 7000
di T. Gilliam, con B. Willis, B. Pitt, M. Stowe (Usa '95) — Anno 2035: un galeotto viene inviato indietro nel tempo per cercare di cambiare il destino — pianeta, sterminato da una misteriosa epidemia. N. V. 2h 10'

CERVO

Garibaldi (estivo) — —
Via Storia
Ore 21,30
Lire 7000/5000
di K. Reynolds, con W. Costner, D. Hopper, J. Tripplehorn (Usa '95) — La Terra è sommersa d'acqua: un— combattenti i malvagi e insegue una nuova vita. Con lui, una donna e una bimba che cela un segreto. N. V. 2h 05'

Ariston — CHIUSO PER —
—: 15,30/ult. 22,30
— 10000/rid. 7000

(—) — —
Tel. 507.070 — OGGI CHIUSO
Or.: 20/22,30
Lire 7000

Ariston Roof Sala uno — OGGI CHIUSO
Tel. (0184) 506.060
Or.: spett. unico 22,30
Mercoledì cinema lire 7000

Ariston Roof Sala due — OGGI RIPOSO
Tel. (0184) 505.060
Or.: spett. unico 22,30
Mercoledì cinema lire 7000

Ariston Roof Sala tre — OGGI CHIUSO
Tel. (0184) 506.060
Or.: Spett. unico 22,30
Mercoledì cinema lire 7000

Centrale (Sala A) — **Dracula morto e contento**
Tel. (0184) 506.060
Or.: 20/22,30
Estate cinema lire 7000
di M. Brooks, con L. Nielsen, P. MacNicol, S. Weber (Usa '95) — Le tragicomiche avventure di Dracula, innamorato di belle donne, sbalestrato dalla vita notturna, in difficoltà a trovare sangue genuino. N. V. 1h 35' — **Comico**

Tabarin (Sala B) — **—man forever**
Tel. 507.070
Or.: in. 15,30; ult. 22,30
Estate cinema lire 7000
di J. Schumacher, con V. Kilmer, J. Carrey, T.L. Jones (Usa '95) — Batman, alla sua terza avventura, deve vedersela con due criminali: l'inquietante «Enigmista» e il paranoico «Due facce». N. V. 2h 01' — **Fantastico**

— — OGGI CHIUSO
Or.: in. 15,30; ult. 22,30
Lire 10.000; rid. 7000

Orfeo — **Film — ai minori di anni —**
Tel. 62.333
Or.: in. 15,30; ult. 22,30
Lire —

SAVONA

ALASSIO

Colombo — **Toy Story**
Tel. 640.263
Or.: 20,30/22,30
— 10.000/6000/5000
di J. Lasseter, animazioni di P. Docter, R. Quade, A. — (Usa '95) — Le avventure di Woody, cowboy giocattolo preferito del piccolo Andy, — di Buzz, supereroe spaziale che smania per sostituirlo. —. V. 1h 32' — **Animazione**

Ritz — **Babe, Maialino coraggioso**
Tel. 640.427
Or.: 20,30/22,30
L. 10.000/6000/5000 anziani
di— Miller, con J. Cromwell, M. Sauvbanski, Z. Burton (Australia '95) — Il porcello di una fattoria, tra amici e nemici, cerca di riscattarsi e diventare come un cane — pastore per fare la guardia al gregge. N. V. 1h 30'

ALBENGA

Ambra — **Viaggi di nozze**
Tel. 51419
Ore 21,15
Lire 7000
di C. Verdone, con C. Verdone, C. Genn, C. —scoli, V. Pivetti (Ita —) — Tre differenti coppie in viaggio di nozze: i «coatti», i — assillati dalla famiglia, — pignolo pedante — la sua vittima. N. —. 1h 42' — **Commedia**

Astor — **La lettera scarlatta**
— 50.997
Or.: 20/22,30
Lire 9000/6000
di R. Joffé, con D. Moore, G. Oldman, —. Duvall (Usa '95) — Nuovo Mondo, metà 800: una donna ha una figlia da una relazione — adulterina con un pastore e viene trascinata nella rovina. Dal romanzo di Hawthorne. N.V. 2h 15' — **Dramm.**

GENOVA

—

Carlo Felice: *Teatro ai Parchi di Nervi.* Compagnia nazionale de danza. In programma, Duende, Cord Perdu, Por vos muero, Rassemblement. Or.: 21,30. Lire 50/30/20.000.
Teatro Stabile: *Teatro della Corte:* Oggi riposo.
Teatro Stabile: *Sala Duse:* Chiusura estiva.
Politeama Genovese: Chiusura estiva.
Teatro della Tosse: *Forte Sperone:* Inferno e inferni. Regia di Torino Conte. Con la partecipazione di Nyman. Or.: 21. Lire 25/15.000.
Teatro della Tosse: *Sala Campana:* Oggi riposo.
Teatro della Tosse: *Agorà.* Oggi riposo.
Teatro Garage: *Sala Diana:* Oggi riposo.

CINEMA

Ariston 1 e 2: Chiusura estiva.
Augustus: Chiusura estiva.
Corallo 1: Persuasione.
Corallo 2: Last.
Gratacielo: Oggi riposo.
—: Chiusura estiva.
Nettuno: I soliti sospetti.
Odeon: Chiusura estiva.
Orfeo: Chiusura estiva.
Palazzo: Chiusura estiva.
Ritz: Chiusura estiva.
Universale 1: Chiusura estiva.
Universale 2: Chiusura estiva.
Universale 3: Chiusura estiva.
Verdi: Chiusura estiva.
Luci rosse: Abc, Alpione, Centrale 1 e 2, Chiabrera, Cristallo, Dionisi, Eldorado, Smeraldo.

—

Amici del Cinema: Fargo.
Carignano: Oggi riposo.
Fritz Lang: Oggi riposo.

PEGLI

Eden - Arena estiva: Pocahontas

NERVI

S. Siro: Oggi riposo.

ARENZANO

Arena Italia: Seven.

Oltre 700 i protagonisti delle gare, gran pubblico mercoledì sera a Celle

All'«Arcobaleno» atletica record

Una serie di grandissime gare ha contraddistinto l'edizione '96 del meeting del club savonese
Tra i primattori Ochieng, Biwott, Re, Tolbert, Soucek, Melanie Wilkins ■ la sanremese Morreale

Nella foto del nostro Gianni Charamonti l'arrivo dei 100 vinti dall'americano di colore Tolbert, davanti ad Andrea Amici

CELLE LIGURE. Un'edizione record. Così è senz'altro possibile definire il nono «Meeting Arcobaleno AtleticaEuropa», svoltosi mercoledì in ■o stadio «Natta» gremito in ogni ordine di posti. Sono stati infatti più di settecento gli atleti presenti, cifra che ha costretto gli organizzatori a «sdoppiare», soprattutto in pista, alcune prove.

Il ■■■■ elevato conferma come la manifestazione, organizzata dal Centro Atletica Celle Ligure con la partecipazione della Regione Liguria ed ■ patrocinio di Provincia di Savona e Apt «Riviera delle Palme» ■■ ormai entrata di diritto negli appuntamenti-top dell'estate. Non è poi colpa dell'organizzazione (perfetta nel minimo dettaglia e ■■rata dal factotum Giorgio Ferrando) se il meeting, ogni anno, deve fare i conti con il calendario internazionale (oggi le Olimpiadi ■ Atlanta, nel '95 i Mondiali ■ Goeteborg in Svezia).

Le tre ore di gare, che hanno letteralmente «inchiodato» il pubblico, sono state di alto contenuto tecnico ad iniziare dai 200 uomini, abbinati al terzo Gran Premio Giuseppe Olmo, ■ vinti dal brittanico Solomon Wariso (21'16) davanti all'americano Rod Tolbert (21'22). Sul gradino più basso del podio Marco Vaccari (21'29), autore di un'ottima partenza.

Splendidi i 400 piani, abbinati al quinto Trofeo Avis Celle Ligure, ■■■ affermazione per il keniano Kennedy Ochieng (45'80) che solo nel rettilineo finale ha avuto ragione di Alessandro Aimar (46'27) battuto poi al fotofinish anche da Andrea Nuti (46'20). Tattici invece gli 800, validi per l'assegnazione del sesto Memorial Rolando Fregoli. Alla fine è risultato vincitore ■ keniano Peter Biwott, che si ■ imposto con 1'48'67 davanti ai francesi Fabrice Quental e Said Chebili.

Tra gli atleti italiani che si sono messi in maggiore evidenza Mauro Re, il quale sui 110 ostacoli, portando ■ suo limite a 13'70 ha avuto la meglio sul brittanico Ken Campbell (14'01). Il riscontro cronometri■ di Re assume ancora più importanza se si considera che il vento era contrario di un metro, particolare che aumenta il valore dell'impresa compiuta ■■ carabiniere di Saronno.

Sui 100 metri affermazione di Rod Tolbert (10'52) davanti ■■ Andrea Amici (10'59), mentre nei 400 ostacoli è salito sul gradino più alto del podio il ceko Lucas Soucek (50'40). Nei tremila infine affermazione del francese Allem Youcef in 8'05'37. Per quanto riguarda i concorsi, da segnalare il peso, vinto dall'ucraino Yuri Belong (metri 19,83) ■■ ■ genovese Marco Noli al terzo posto con 14,30.

Ottimo anche ■ livello delle gare femminili. Nei 400 validi per il settimo Trofeo Atletica Europa, affermazione della britannica Stefhanie Llewellyn (53'52) davanti a due italiane: Fabiola Piroddi (53'83) ■ Fran■■■ Cola (54'17). Nei 100 ostacoli ancora un successo britannico con Melanie Wilkins che, in uno splendido testa ■ testa, in 13'54 ha battuto la ceka Helena Vinarova (13'57). Nei 400 ostacoli vittoria della transalpina Anne Renaud (57'33) e buon quinto posto per Cassandra Sprenger (Cus Genova) con 59'92.

Nel salto ■■ alto affermazione di Michelle Dunkley (Gran Bretagna) con metri 1,79 davanti a Deborah Locatelli. I 100 sono stati invece dominio di un'atleta della Snam, Rossella Farina, che ha chiuso in 11'76. Nei 1500 è salita sul gradino più alto ■■ podio la sanremese Patrizia Morreale, ora all'Athlon Siracusa, con 4'21'77. Nel lungo affer■■■■ della ceka Helena Vinarova con 6,34. Nel pomeriggio il meeting è stato preceduto da una serie di gare riservate ai settori giovanili, che hanno messo in evidenza l'ottima salute dell'atletica ligure.

Guglielmo Olivero

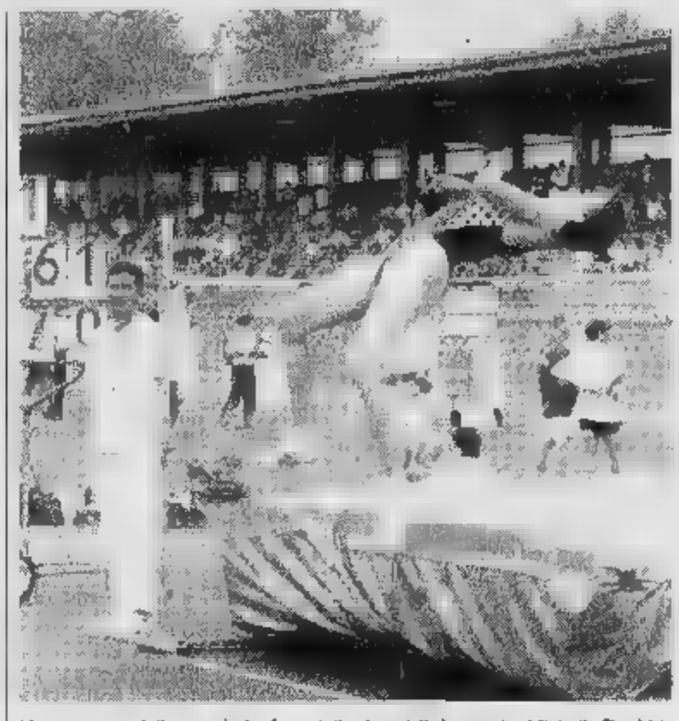

Un momento della gara di alto femminile vinta dalla britannica Michelle Dunkley

GOLF

«Martini» e Trofeo Lancia

Prosegue la lunga estate del golf, ricca di soddisfazioni per i colori liguri. A Garlenda si è svolta la sesta prova del «Martini Classic» con al via 150 partecipanti, impegnati con formula «4 palle stableford». In Prima categoria si è registrata l'affermazione della coppia composta da Giovanni Geddo e Roberto Durante, che con un totale di 46 ha sbaragliato la concorrenza. Il premio per il miglior punteggio lordo è andato ai fratelli Stefano e Francesca Bono, au■■ di un ottimo 37.

In Seconda categoria, affermazione di Manuela e Giuseppe Zunino, in Terza successo di Valerio Lunardi e Roberto Fiammengo. A Rapallo invece si è svolta una prova del Trofeo Lancia, articolato su 42 tappe nazionali. Successi di Alex Fea-Nicola Rombi (categoria Wilson), Matteo Origlia-Fabio Poli (categoria Agnesi), Giuseppe Ugo-Mario Dordoni (categoria Bulova) e Masco Montanari-Alan Mosca (categoria Lancia). (g. o.)

Ferrania, da oggi 3 giorni di gare: spicca il colombiano Garcia

Equitazione a «La Marcella» con una star delle Olimpiadi

CAIRO MONTENOTTE. Ci sarà anche ■ colombiano Juan Carlos Garcia, che nell'occasione ultima la preparazione alla vigilia della sua terza Olimpiade, al concorso ippico di equitazione organizzato dal centro «La Marcella».

Alla manifestazione, che scatta questa mattina per ■■cludersi domenica pomeriggio, prenderanno parte più di centoventi cavalieri, a dimostrazione dell'importanza assunta, nel corso degli anni, dalla rassegna valbormidese.

Ovviamente il cavaliere colombiano, che partirà per Atlanta la prossima settimana (la prova individuale per lui è in programma nel giorno conclusivo dei Giochi, domenica 4 agosto) è la «star» della kermesse considerati anche i recenti brillanti risultati, l'ultimo dei quali colto a Predazzo.

Ma numerose sono le altre «grandi firme» dell'equitazione al via, come il belga Ignace Philips ed alcuni dei migliori cavalieri italiani come Andrea Montini. Ma anche gli atleti di casa nostra sono in grado di ben figurare. Su tutti Alessandro Calleri e Caterina D'Angelo, entrambi del centro ippico «La Marcella» che vantano, soprattutto nelle ultime stagioni, un curriculum davvero apprezzabile.

A Ferrania ancora grande equitazione

Numerosi poi i rappresentanti in arrivo da Sanremo e da Genova che dovranno vedersela, soprattutto nella categoria «Giovani», con le ■■■■■ emergenti dell'equitazione nazionale. Oggi l'inizio delle gare è fissato per le 9: salvo un breve intervallo, ■■ proseguirà fino a tarda serata. La giornata inaugurale è dedicata soprattutto alle gare riservate a Giovani e Debuttanti.

Il concorso entrerà poi nel vivo domani (stessi orari) ■ ■■ prattutto domenica quando, nel pomeriggio, si svolgeranno le gare più attese (una «C5» e una «C6», con ostacoli più alti). L'ingresso è libero, per una manifestazione che come spiega Enrico Toniolo, vulcanico presidente del centro ippico «La Marcella», ha soprattutto lo scopo di propagandare questa spettacolare disciplina: «In Liguria esistono poche gare capaci di catturare tanti nomi illustri. Quest'anno, pur con la concomitanza dei Giochi Olimpici, siamo riusciti ad allestire un programma di prima qualità. E come nelle passate edizioni, il pubblico gremirà le no■■ tribune».

Notevole il montepremi, a dimostrazione ulteriore della crescita di questa competizione. L'organizzazione, a questo proposito, ha allestito anche ■ «Premio d'onore» che terrà conto dei risultati ottenuti da tutti i cavalieri nella tre giorni di gare. Il centro ippico «La Marcella» conta oggi ■■ centotrenta tesserati della provincia di Savona, ma grazie a manifestazione come questa, negli ultimi anni sono arrivate parecchi iscrizioni al circolo anche dalle province di Cuneo e di Alessandria. (g. o.)

L'8 agosto grande amichevole al Comunale

A Sanremo il Genoa col Middlesbrough

SANREMO. Il Genoa di Attilio Perotti sarà a Sanremo l'8 agosto per disputare l'amichevole programmata con il Middlesbourgh, la squadra londinese che ha «catturato» l'ex bomber della Juventus, Fabrizio Ravanelli, a suon di miliardi, e che schiera nelle file anche l'ex genoano Claudio Branco, brasiliano dal tiro potente.

I rossoblù hanno infatti scelto il Comunale di corso Mazzini dopo l'indisponibilià del «Ferraris» di Genova, dove la Sampdoria, nello stesso giorno, sarà impegnata contro il Chelsea di Gianluca Vialli e di Ruud Gullit. Per la città dei fiori si tratta di un'importante possibilità in vista di quell'amichevole che il presidente Spinelli ha promesso entro la fine dell'estate alla dirigenza della Sanremese, neopromossa in C1 il record d'imbattibilità nel Campionato nazionale dilettanti.

Ieri, dopo l'allarme per gli eventuali danni al manto erboso legati ai concerti estivi delle rockstar, l'assessorato al Turismo ha assicurato la massima collaborazione per permettere lo svolgimento dell'incontro.

Per i tifosi rossoblù l'appuntamento dell'8 agosto è un'occasione davvero ghiotta: vedere all'opera la nuova squadra che il mister Perotti, dopo l'incontro di ieri a Pegli, sta preparando per disputare una serie B nella speranza che la promozione in A rimanga un sogno irraggiungibile. E l'appuntamento è quindi per i nuovi giocatori che molti attendono all'opera come Beghetto, Giampietro, Masolini e Ricchiuti oltre ai probabili acquisti dell'ultima ora, Centofanti e Morello. Il «popolo del Grifone», intanto, attende di sapere proprio in queste ore, e quindi di vedere all'opera anche nell'importante amichevole di Sanremo con la formazione inglese, anche il nuovo centravanti che manca attualmente all'appello per completare la «rosa». Tra i candidati principali il serbo Puaca, 24 anni. Per i rossoblù la partenza per il ritiro di Cavalese è ormai imminente, questione di poche ore. Il rientro a Pegli è previsto per il 3 agosto.

Il Genoa ha un notevole seguito di «fedelissimi» in riviera, e in particolare proprio a Sanremo dove la passione per i colori del Grifone non è tramontata nonostante la retrocessione nella serie cadetta. E sotto questo punto di vista l'incontro dell'8 agosto con il Middlesbrough rappresenta il ritorno importante, dopo anni di assenza, delle casacche genoane nel ponente. Inoltre Ravanelli, a parte la presenza di Claudio Branco è un «amarcord» tutto da gustare.

Intanto, sempre per quanto riguarda le amichevoli estive, i biancazzurri di Cichero hanno ricevuto ieri la conferma per l'incontro con il Torino che si dovrebbe tenere tra il 18 e il 21 agosto al Comunale. Con Genoa e Torino, rigorosamente in notturna, il grande calcio torna in riviera per la gioia dei tifosi e dei turisti.

E la Sanremese? Mister Cichero ha annunciato che i nominativi della «rosa» saranno comunicati alla fine della prossima settimana. Mancano all'appello ancora alcuni giocatori, ma le trattative del calciomercato restano in pieno svolgimento. La preparazione atletica, del resto, inizierà proprio con l'ultimo fine settimana di luglio.

Giulio Gavino

Per il nuovo Genoa di Attilio Perotti quella a Sanremo sarà una delle prime uscite

VALLECROSIA

Fusione: è fatta

Presentazione pubblica per la nuova Unione sportiva Don Bosco Vallecrosia Calcio, nata dalla fusione di Us Vallecrosia e Pgs Don Bosco. Il presidente Antonio Quaranta ha convocato direttivo, soci e simpatizzanti per lunedì alle 21 nella sala del Teatro Don Bosco, quando oltre all'annuncio delle cariche sociali, si avranno quelli dell'organico dei giocatori, degli sponsor (quello primario è la Banca Credito Cooperativo di Camporosso e Val Nervia) e il programma della prossima stagione. Il presidente ha inoltre confermato che è a buon punto le trattative per un legame tra la società di Vallecrosia e l'Inter, per una cooperazione a livello giovanile e scolastico. E' stato confermato inoltre il soggiorno estivo di fine luglio al Colle di Nava, che darà la possibilità ai più giovani di vivere una settimana di giochi, svago e partite. E per il '97 l'obiettivo è portare i ragazzi in una grossa struttura dei Salesiani in Val d'Aosta per una preparazione più tecnica. «Tutto questo - spiega il presidente Quaranta - per dare a tutti i giovani della zona la possibilità di crescere facendo sport in una struttura organizzata, proponendo modelli di vita sempre riscontrabili». [g. ga.]

Balon: intanto deve vincere domani

Pirero insegue lo spareggio

Marco Pirero vuole il «pass» per lo spareggio per i playoff. L'alfiere della Pro Pieve di Teco per raggiungere l'obiettivo deve assolutamente battere domani l'Ipersidis di Giuliano Bellanti. E' la sfida-verità per tutta la quadretta imperiese, che partita in sordino, è riuscita nelle ultime giornate a rimettersi in corsa per le finali che assegneranno il titolo.

La gara è attesissima. Il tifo è alle stelle nel piccolo centro sopra Imperia, a due passi da Albenga e vicino al Piemonte. Sulle gradinate dello sferisterio «Borellia» ci sarà il pubblico delle grandi occasioni. Sarà una partita di quelle sentite, e soprattutto delicate. Per questa occasione il designatore dell'Anepa, Pietro Marello, ha scelto nell'ampia «rosa» dei arbitri, quello che in questo momento sembra dare più garanzie per incontri di questo genere: la scelta è caduta su Ezio Delmonte di Cengio, l'arbitro che ha diretto un'altra importantissima sfida un paio di settimane fa, a Spigno tra Dotta e Sciorella. Delmonte sarà affiancato dal giudice di battuta Canavese, di Garessio.

L'incontro è fissato per le 16, con apertura dei cancelli già alle 14,30. Pirero e Bellanti si sono incontrati martedì sera a Cuneo per i quarti di finale della Coppa Italia. In questa gara - con nuove regole - ha prevalso Bellanti per 9-6, dopo che Pirero si era portato in vantaggio, sul 6-2. Ma a Pieve di Teco sarà tutt'altra partita, e farà «caldo», sia in campo che sulle gradinate.

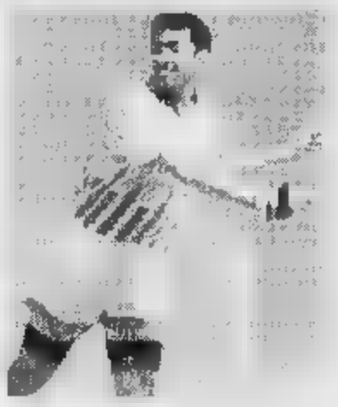

Sciorella attende i rivali per i playoff

Intanto per la Coppa Italia la Pro Spigno di Dotta ha vinto per 9-6 contro l'Hotel Royal, mentre ieri sera si è giocata a Dolcedo Imperiese-Banca Credito Coraglio, mentre a Ceva i locali della Deterplast hanno sfidato la Taggese di Papone. Stasera alle 21 per il campionato di B, trasferta a Cortemilia per gli Amici del Castello di Barbero, mentre domenica l'Agnesi Imperia sarà ospite della Manghese. Trasferta anche per la Spoc Cengio dei fratelli Suffia, impegnati a Vignale Monferrato contro la Monferrina di Beppe Novaro. [r. p.]

Il calcio estivo continua a offrire le spettacolari gare della Coppa Valle Argentina

Arma, avanzano le magnifiche otto

Questa sera e domani le partite dei quarti di finale

ARMA DI TAGGIA. Entra nel vivo la quarta «Coppa Valle Argentina» che propone allo stadio «Solavi», questa e domani, i quarti di finale. Ad aprire le sfide, che si annunciano altamente spettacolari, sarà alle 21,15 il match tra Edilfac Sanremo e Cantine Ferraresi Arma, rispettivamente prima classificata del girone A e seconda del «B». Subito dopo toccherà al confronto tra C'è Sole e Sole Sanremo (la squadra vincente del girone B) e Parco Giochi Angelo (seconda nel girone A).

Domani invece, sempre con gli stessi orari, toccherà alle sfide incrociate tra le formazioni qualificate provenienti dai gironi C e D. Le partite in programma Ortofrutta Fratelli Boeri Arma di Taggia-Pelletteria Ragusea Riva Ligure, e Giochi e Giocattoli Arma di Taggia-Bar Sport. Ristorante Due Pozzi Imperia. Tutte le partite sono previste ad eliminazione diretta, ed in caso di parità al termine dei tempi regolamentari verranno disputati due tempi supplementari di dieci minuti l'uno.

Come agli Europei (dove la formula però è stata bocciata da molti addetti ai lavori) incombe il «golden gol», che assegna la vittoria alla squadra che per prima dovesse sbloccare il risultato. Dopo la giornata di riposo in programma domenica, il torneo, uno dei principali dell'estate è valido anche per l'assegnazione del Trofeo Edil Boutique Corradini, proporrà lunedì le due semifinali: alle 21,15 la vincente del primo quarto incontrerà quella del terzo, mentre alle 22,15 la vincente del secondo quarto affronterà quella dell'ultimo. Mercoledì infine le due finali: quella di consolazione (21,15) e quella per il titolo (22,15).

Intanto sono state molto spettacolari anche le ultime sfide dei gironi eliminatori. Tra le partite più combattute Autopiemme Cenobbio-Bar Sport, terminata 4-3, ma che qualifica, per i risultati ottenuti nei precedenti confronti, proprio gli sconfitti. Le reti portano la firma per i vincitori di Iannello e Gaudiosi, autori di due doppiette che hanno permesso di ribaltare il risultato dallo 0-3 (Bar Sport in gol Laureri, Correale e Mitola).

Incredibile poi la vittoria dei Giochi e Giocattoli Arma di Taggia sul Bar Torre (12-2). Le reti state di Gaiaudo (2), Ferrari (4), Di Antonio (2), Sabatucci (2), Soncin e Santamaria. La formazione sconfitta, grazie a Pesante, è comunque riuscita ad infilare due volte Luca Soncin. Tutte le partite sono state seguite da un folto pubblico, che certo mancherà neppure nelle due serate riservate ai quarti.

Guglielmo Olivero

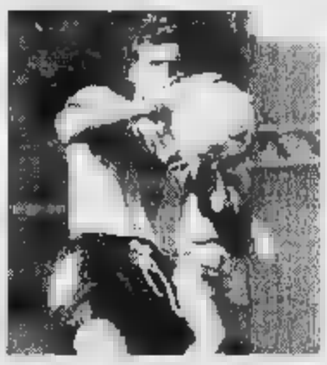

Luca Soncin, primatore ad Arma

Taggia, via alle semifinali

Stasera Punzo-Ecoter Caviglia e Bar Smile Globo-Bar Torre

TAGGIA. Anche la ventiduesima edizione del «Città di Taggia» sta tagliando il traguardo. Questa sera, con inizio alle 21,15 sono in programma le semifinali che si annunciano assai interessanti. Nella prima Punzo Serramenti dovrà vedersela con Ecoter/Caviglia, mentre in quella il Bar Smile/Bar Globo affronterà il Bar Torre.

Intanto anche le ultime partite dei quarti di finale hanno offerto numerose emozioni. Una delle sfide conclusive, che hanno entusiasmato il folto pubblico, è stata quella Bar Zampillo/Bagni Stella contro Ecoter Caviglia, vinta dai secondi per 4-1. A sbloccare il risultato, dopo soli tre minuti, è stato Andreoli con un forte quanto preciso diagonale entro l'area.

Il Bar Zampillo ha un immediato riscatto, ma due conclusioni di Di Marco sono terminate fuori di un soffio. Da un possibile pareggio nel primo tempo, si è passati al raddoppio in apertura di ripresa. E' ancora Andreoli a realizzare, questa volta un preciso rasoterra da fuori area. La partita sembra conclusa, ma arrivano altre emozioni ad iniziare dalla rete di Mela, realizzata grazie ad un preciso passaggio di Sammassimo. L'Ecoter dilaga e, complice Andreoli, davvero in gran forma, arriva la quarta rete. Sul finire Di Marco realizza il gol della bandiera per il definitivo 4-1.

Difficile, per le semifinali, azzardare un pronostico: di certo tutte e quattro le squadre sono in grado di lottare per la vittoria in questo antico torneo, valido anche per l'assegnazione del dodicesimo «Trofeo Fiat Giorgio Arnaldi». Gli organizzatori, che hanno curato al meglio ogni minimo dettaglio, sono stati ripagati da un pubblico che non ha mai mancato una serata.

Dopo le due semifinali in programma oggi, l'appuntamento è per lunedì una serata che promette altre emozioni. Alle 21,15 è infatti in programma la finale per il terzo posto, seguita da quella per il titolo. Due partite che promettono spettacolo e gol, che davvero finora non sono mancati. Alla serata conclusiva parteciperanno anche i giocatori in forza attualmente alla Taggese, i numerosi dirigenti della società. Archiviato questo torneo, si penserà già a quello della prossima edizione. Gli organizzatori, per l'appuntamento che non delude mai le aspettative, hanno in mente alcune novità per il '97. In particolare potrebbero ulteriormente «allargati» i gironi, con la presenza di più squadre. [g. o.]

SPORTFLASH

Il della Polisportiva Borgo

La Polisportiva Borgo comunica di aver aperto le iscrizioni per la sezione «tennis tavolo», che parteciperà ai campionati nazionali di serie B e serie C1, e regionale di serie C2. Sono inoltre aperte le iscrizioni per il settore giovanile. [g. ga.]

CALCIO

Allenatori, Gozo e Corradi nell'Aia ligure

Franco Gozo e Marco Corradi sono i rappresentanti della provincia di Imperia nel consiglio regionale dell'Associazione allenatori calcio. Nel vertice che si è tenuto a Genova, e che ha visto dopo tante polemiche anche l'inserimento dei delegati savonesi, si è avuta la ratifica degli statuti provinciali e regionali, e l'approvazione bilanci. [g. ga.]

CALCIO COSTA AZZURRA

Prime amichevoli per le «big»

Amichevoli di calcio in Costa Azzurra, in attesa dell'inizio del campionato di Prima divisione. Nei giorni scorsi il Nizza si è imposto per 3-1 sul Valence, mentre il Cannes è uscito sconfitto di misura dal campo del Tolone. [g. ga.]

ATTUALITÀ

Csai, assemblea a Diano Marina

E' stata convocata per il 26 luglio, nella sala consiliare del Comune di Diano Marina, l'assemblea interprovinciale dei «licenziati» Csai di Imperia e Savona. All'ordine del giorno le proposte per il regolamento sportivo automobilistico '97, ed eventuali proposte da parte dei soci. Data l'importanza dell'evento, sarà presente il membro dell'esecutivo nazionale Eligio Clemente. [g. ga.]

COMUNE di SAN REMO
ASSESSORATO AL TURISMO E MANIFESTAZIONI

RAI RADIO TELEVISIONE ITALIANA

SANREMO
SANREMO
LE BLUES
96
AUDITORIUM FRANCO ALFANO
dal 23 al 26 luglio - ore 21,30

Martedì 23 luglio - ore 21,30
SOUNDS OF NEW ORLEANS
GARY BROWN AND FEELINGS
ROCKIN' DOPSIE JR
and
THE ZYDECO TWISTERS
LIRE 20.000

Mercoledì 24 luglio - ore 21,30
MAGICA NOTTE DI
"SOUL AND RHYTHM AND BLUES"
CON
RUFUS THOMAS
EDDIE FLOYD
JUNIOR WALKER BLUES BAND
LIRE 30.000

Giovedì 25 luglio - ore 21,30
GLI EMERGENTI DEL RHYTHM AND BLUES CON BARBARA VUTSO AND HER GROUP PAOLO BONFANTE QUARTET
LUCKY PETERSON BLUES BAND
LIRE 20.000

Venerdì 26 luglio - ore 21,30
UNA SERA DI GRANDE BLUES CON
RUDY ROTTA BAND
CLARENCE "GATEMOUTH" BROWN
special guest
ANDREA MINGARDI
LIRE 30.000

L'organizzazione si riserva, in caso di defezione degli artisti succitati, di sostituirli con altri di pari caratura internazionale

Prevendita: GENOVA - Box Office - Ricordi - Tel. 010 590.195
IMPERIA - Tuttomusica - Tel. 0183 27.468
SANREMO - Popoff - Tel. 0184 533.979 - Music Center - Tel. 0184 570.082
Organizzazione: PUBLIMOD - Tel. 0184 575.383

Cagnes-sur-Mer
IL PROFUMO DELLA COSTA AZZURRA
Sfida Franco-Italiana
ROMA-CAGNES
6 italiani-6 francesi
Venerdì 19 luglio 1996
ore 20:30

COSTA AZZURRA
AFFARE DA NON PERDERE
a 200 m dalla spiaggia
PREZZI ECCEZIONALI
Sugli ultimi appartamenti di 2 e 3 vani
Piscina - tennis
a partire da 550.000 FF
ST AYGULF 83
TEL. 0033 94.81.11.81

MERCOLEDÌ tuttoscienze
I supplementi de LA STAMPA
Una settimana ricca di tutto.

SPAZIO AFFARI

LAVORO DOMANDE

[redacted]

PERITO industriale 37enne pluriennale esperienza rapporti aziende straniere, interfaccia tecnica sviluppo/assistenza settore meccanica ottimo inglese, disponibile viaggi offresi. Tel. [redacted].

PRESTAZIONI CONSULENZE

SIGNORA esperta organizzazione acqu-[redacted] magazzino eccetera, [redacted] consulenza ad aziende medio/piccole. Scrivere: Publikompass 2052 - 10100 Torino.

IMMOBILIARE VENDITA

TORINO CITTA'

A.A. AVOGADRO via 1° piano 150 mq libero bello stabile buone condizioni. Trattative solo con privati. Tel. 011 569.1304.

AFFARE centro storico via Milano progetto Juvarra piano nobile mq 500 bengrossi predisposto 2 alloggi abitazione/ufficio L. 1.600.000 mq. Tel. 749.3309.

CASETTA indipendente [redacted] camere cucine biservizi studio lavanderia tavernetta giardino box 2 auto. Trattativa riservata. Tel. 749 3309.

[redacted]
via S. Chiara in [redacted] del '700 libero soggiorno 2 camere cucina bagno. Gabetti Crocetta 581.8338.

CORSO Giulio Cesare libero camera grande cucina servizi svendo a L. 70 milioni. Tel. 364.491 - 0330 385.333.

CORSO Quintino Sella palazzina [redacted] alloggi indipendenti giardino 2 box [redacted] vendesi anche frazionato. Tel. 503.824.

PARELLA
via Servais libero ampio luminoso 2 camere tinello cucinino bagno. Gabetti Parella 758.684.

PIAZZA RESPIGHI
pressi VII Golfo libero [redacted] salone 2 camere cucina 2 bagni. Gabetti Giulio Cesare 248.1653.

[redacted] S. RITA
pressi terzo piano ingresso due camere tinello cucinino bagno ripostiglio. Gabetti S. Rita 354.228.

S. PAOLO
via Pagno libero ben tenuto camera tinello angolo cottura bagno cantina. Gabetti Vibert 335.8703.

TORINO CENTRO
societa' vende liberi, appartamento mq 110 riscaldamento autonomo e climatizzazione negozio mq 210 e 2 vetrine. Tel. 436.2809.

VIA ROMA
via Amendola 10 vendonsi ultimi signorili appartamenti, uffici e negozio ristrutturati a L. 4 [redacted] mila al mq. Tel. 562.6227.

ZONA p[redacted] Semini recente [redacted] 3 c[redacted] tinello cucinino L. 210 milioni. [redacted] 771.[redacted].

TORINO PROVINCIA

[redacted] Candiolo impresa vende in costruzione ultimi 2 alloggi con mansarda, scelta materiali, termoautonomi. Tel. 962.5977.

BARDONECCHIA Les Amaude impresa vende alloggi. Vera occasione. Siv. 011 561.1137.

[redacted] alloggio castello '400, due [redacted] cucina camino bagno tavernetta giardino L. 180 milioni. Il Vicolo 947.8666.

COLLINA Revigliasco sal[redacted] camere cucina 2 bagni terrazzo, grande tavernetta, giardino, box. De Sario 819.2200.

[redacted] TORINESE
ville a schiera salone 3 camere cucina 3 bagni box taverna giardino pronta consegna ottimamente rifinite L. 385 milioni. Gabetti 57.67.

GIAVENO [redacted] centrali nuovi da 85 e 120 mq [redacted] costruzione possibilità garage Tel. 937.6227.

GRAVERE Valdisogno Susa 2 appartamenti attigui camera cucina ingresso [redacted] gno cantina posto auto. Tel. 011 335.8[redacted] ore serali.

MONCALIERI pressi strada del Castello 2° piano ingresso 3 camere cucina [redacted] gno ripostiglio. Safima 899.5757.

ORBASSANO libero 2 camere, tinello, mq 80, L. 100 milioni, 2° piano con ascensore Tel. 953.2198.

PECETTO
zona Eremo ville panoramica volendo trifamiliare complessivi mq 430 circa. Gabetti Crimea 660.4240.

[redacted] altare, [redacted], ingresso, cucinino, mq 85, ristrutturato. Telefonare [redacted].4609.

RIVOLI via Baldi, nuovo in paramano 2 camere, cucina, ingresso su soggiorno, L. 230 milioni dilazionabili, [redacted] doppio. [redacted]

SAUZE D'OULX ampio living cuc[redacted] caminetto 2 camere giardinetto cantina box. Tel. 337.758 - 0337 201.790.

SESTRIERE privato [redacted] fronte [redacted] piloggio 70 mq box can[redacted] piano. Telefonare ore ufficio 012[redacted].

S. [redacted] impresa prenota alloggi [redacted] mainature finiture signorili g[redacted] comodo tutti servizi. Tel. 898.6213.

ZONA Aeronautica camera e cucina L. [redacted] milioni, box, ingresso ballatoio [redacted] ristrutturato. Tel. 953.4809.

VALL[redacted]

COURMAYEUR La Saxe in palazzina signorile panoramici appartamenti varie metrature posti auto coperti. Vero affare. Telefonare 0165 842.385.

LIGURIA

ALASSIO a 5 mt mare nuovo [redacted] mare arredato trilocale con bagno. L. 370 milioni Imm. Vista Mare 0338 256.223.

ALASSIO Bo[redacted] Coscia 30 mt mare alloggio ultimo piano perfette condizioni quadrilocale vista mare termoautonomo. L. 370 milioni. Tel. 0182 52.499.

ALASSIO impresa vend[redacted] senza [redacted] ni 50 mt mare 2/3 locali con boxes consegna Pasqua '97 prezzi interessantissimi dilazioni permute. Tel. 019 628.292.

ALBENGA Immobili[redacted] Ligure vende bilocali da L. 200 milioni stesso stabile in zona residenziale. Tel. 0182 50.573.

ALBENGA impresa Colama costruisce e vende direttamente nuovi bi/trilocali sul [redacted], ampi terrazzi, termoautonomi, possibilità mutuo. Tel. 0182 542.121.

ALBENGA primo entroterra grande appartamento con 2 terrazzi termo autonomo L. 280 milioni. Italgest 0184 449.072.

ANDORA mare ottimo appartamento terrazzo giardino termoautonomo recente. L. 215 milioni. Italgest 0184 449.072.

BORGHETTO affare L. 165 milioni ampio bilocale comodo spiaggia ingresso soggiorno cucinino camera servizi ampia balconata posto auto. Tel. 0182 972.597.

BORGHETTO [redacted] p[redacted] di [redacted] indipendente vista mare terrazzo L. 260 [redacted] Italgest 0184 449.072.

[redacted] **VEREZZI** perfetto angolo cottura soggiorno camera bagno balcone vista mare, L. 270 milioni. Tel. 019 628.302.

CERIALE a L. 127 milioni signorile [redacted] giorno cucinino servizi ampio terrazzo vista mare e cantina. [redacted] arredato [redacted] immediata. Tel. 0182 992.599.

DUE CUORI, UNA CAPANNA E...

E' IN EDICOLA

Nel nuovo numero di Dossier Salute, un viaggio pieno di sorprese alla ricerca di tutto quanto serve per essere [redacted] coppia sempre più felice. Perché un rapporto che funziona è garanzia di benessere...

- ❑ IL PARTNER GIUSTO: come trovarlo e come tenerlo stretto
- ❑ RITMI DI COPPIA: le strategie per stare bene insieme
- ❑ OLTRE GLI OSTACOLI: tutti i modi per superare le difficoltà
- ❑ SESSO: come raggiungere un'intesa perfetta

IN PIU': 5 TEST ESCLUSIVI PER SCOPRIRE SE SI E' SULLA STRADA GIUSTA

GRATIS I CORSI PER DARE IL MASSIMO IN AMORE

CERIALE Immobiliare Ligure [redacted] bilocale L. 190 milioni. Vero affare. [redacted].

[redacted] centro [redacted] ristrutturato 4 vani biservizi bilingressi divisione predisposta bilocali. Tel. 011 335.6254 ore serali.

LAIGUEGLIA vendesi in casa a schiera 3 camere soggiorno cucina terrazzo vista golfo e garage. Tel. 0182 698.414.

LOANO impresa vende senza provvigioni 100 mt mare 2/3/4 locali consegna Pasqua '97 a partire da L. 200 milioni. Telefonare allo 019 626.292.

NUOVA LIGURIA
a partire dal
47 MILIONI
Vi proponiamo di conoscere Bardineto 750 s.l.m. a 20 km da Loano appartamenti dal mono al trilocale, per vivere in estate serate lontano dalla calura costiera. P[redacted]tio Casa 019 675.[redacted]5

OSPEDALETTI pronti favolosi giardino privato fronte mare vendo/permuto assumendo vostro in centro in loco o fuori. Impresa tel. 0184 684.033.

PIETRA LIGURE bilocale in villetta [redacted] autonomo posto auto terrazzi vista [redacted] L. 210 milioni. Archivolto 019 624.262.

PIETRA LIG[redacted] centro storico da amatore 2 grandi terrazzi cucina salotto 3 camere L. 320 milioni. Tel. 019 626.302.

PIETRA LIGURE posizione stupenda 200 mt centro vista mare appartamento mq 110 L. 495[redacted]. Tel. [redacted].

SANREMO Foce, attico, sala, camera, cucina, bagno, terrazzo. Telefonare 0184 578.377 fei. 0184

ITALIA

[redacted] sul mare scontatissime ultimo villette disponibili garantendo biglietto traghetto con auto. [redacted] 0182 21.456 anche festivi.

[redacted] sul m[redacted] vero affare [redacted] appartamento con formula "pago [redacted]". Tel. 0182 21.456 anche festivi.

SARDEGNA [redacted] signorile [redacted] parco, solarium, [redacted] barbecue, mare in [redacted], [redacted] bianca, [redacted] negozi, mezzi pubblici, [redacted] L. 10 milioni contanti L. 58 [redacted] dilazionabili. Valledolla 035 320.741.

COSTA AZZURRA

[redacted] Mentone stupendi bi/[redacted] mt mare impresa Icomar vende direttamente a partire da L. 142 milioni. Tel. 0033 93 353.519 - 011 925.1215 - 0182 595.507 - 0338 499.397.

[redacted] **AZZURRA** Mentone, optate per un residence di prestigio, nel cuore della città a 50 mt dalla spiaggia. Il vostro bilocale a partire da FF 510.000. Tel. 0033 92 101.102.

COSTA [redacted] Nizza, [redacted] Sud, meravigliosa vista mare, abitabile subito, bilocale, ammobiliato, parking, piscine, di fronte alla spiaggia e al porto. Da FF. 450.000 tutto compreso. Tel. 0033 93 555.493.

[redacted] **AZZURRA** Nizza. Lussuosi appartamenti, dallo a 3 vani a 3 minuti dal mare Video sorveglianza integrata 24 ore su 24. Abitabili immediatamente. Tel. 0033 93 928.992 - fax 0033 93 924.402 (si [redacted]).

GOLFE JUAN lussuosi appartamenti in residence con piscina arredati da L. 142 milioni. Italgest 0184 449.072.

[redacted] Europa via Verdun [redacted]. 0033 93 575 708 in stabile [redacted] per posta selezione [redacted]. 75 milioni.

[redacted] Bavan in complesso in [redacted] struzione ottime villette [redacted] da L. 340 milioni. Italgest 0184 449.072.

[redacted] Prestige 00377 9325.0080 0783.0920 vende in esclusiva palazzina splendido appartamento in passino sul mare vicino al Principato.

RIVIERA francese Mentone centro, vicino al mare, causa salute, vendesi 6 monolocali [redacted] con tutti i comfort sia muri che [redacted] immobili. Tel. e fax 0033 93 885.362.

ROQUEBRUNE 20 mt mare ottimo appartamento con [redacted] termoautonomo L. 142 milioni. Italgest 0184 449.072.

VENDESI Nizza a 10 minuti dal centro stupenda villa ristrutturata, grande soggiorno - camino, con un terreno di 2000 mq sistemato, box parcheggi, FF 4.750.000. Spese notarili ridotte. T[redacted] nare 0033 9384.3[redacted].

LOCALI [redacted] CA[redacted]

CAPANNONE
da ultimare mq [redacted] con [redacted] 1300 uffici, divisibile, vendesi/[redacted]ttiasi. Fronte autostrada To/Sv tra Carmagnola [redacted]l. 0172 471.111.

[redacted] 4000 mq con ampio piazzale asfaltato recintato adatto a qualsiasi attività sito in provincia di Alessandria vicinanze Casale vendesi/affittasi. [redacted] nare 011 4[redacted].

TERRENI

ARCASE studio immobiliare vende terreno edificabile in posizione di prestigio in Torino. T[redacted] 504.333.

ARCASE studio immobiliare vend[redacted] terreno edificabile in posizione di prestigio in Chieri. [redacted] 504.333.

IMMOBILIARE ACQUISTO

TORINO CITTA'

AL giusto prezzo [redacted] in vendita 2/4 vani garantito pagamento contanti. No perditempo. Signor Lorenzini 817.6000.

PER impieg[redacted] ricercasi alloggio 60/80 mq Torino Ovest max L. 180 milioni. Personalcase 771.6507.

AFFITTI OFFERTE

TORINO CITTA'

ABBIAMO accoglienti alloggi arredati varie metrature stabile recente casa [redacted] centro affitta Rubiolo Immobili 751.628.

AFFITTO appartamento finemente arredato zona limitrofa al centro solo trattative con privati. Amministratore 434 3226.

VILLA [redacted] ristrutturata collina di Torino affitto da L. 2.200.000 a L. 3 mi[redacted]. Agenzia Abit 869.6901.

LIGURIA

[redacted] ultimi alloggi vicino al mare anche quindicine. Edinord 019 616.684.

[redacted]

[redacted] affitto a settimane appartamenti arredati in complesso mare Silvi Marina. Edilsangro 0864 845.050

AI Lidi ferraresi affitto luglio agosto villette appartamenti da L. 400 mila settimanali. Vear Vacanze. Tel. 0533 379 416.

A Rimini affittiamo appartamenti estivi varie dimensioni anche [redacted]ente. Geometra Porziano. Tel. 0541 387.066

BIBIONE mare villette appartamenti fronte mare L. 11 mila al giorno. Prenotare [redacted]bito. Agenzia Sabina 0431 439.515.

MARINA DI PI[redacted]TRASANTA
ville ed appartamenti con pulizia [redacted] mensile, convenzionate spiaggia. A[redacted] settimanalmente o mensilmente. [redacted]gian tel. 0584 20.984. Segreteria tel. 0584 782.720.

SARDEGNA incredibile sul mare causa rinuncia tutto compreso biglietti auto affitto villette: luglio 7 giorni L. 1 m[redacted]ne, 14 giorni L. [redacted] settembre 7 giorni L. 550 mila 14 giorni 700 mila. Prezzi interessanti agosto. Tel. 0182 21.456 anche festivi.

[redacted] UFFIC[redacted]

B/[redacted] Sebastopoli 314 magazzino seminterrato con uffici ingresso vetrina sul corso mq 400. Tel. 771.2770.

[redacted] zona industriale mq 700 [redacted] ufficio e [redacted]. Centro Immobiliare 897.0248.

SETTIMO zona industriale palazzina uffici mq 350 su 2 piani. Centro Immobiliare 897.0248.

AFFITTI DOMANDE

TORINO CITTA'

[redacted] vincita [redacted] funzionari statali [redacted] alloggi zone decorose. C.A. 0335 228.465 - 501.813.

[redacted] estero [redacted] e appartamento [redacted] signorile. Trattativa riservata. C.A. ready to go tel. 0338 602.0113.

GIOVANE medico [redacted] appartamento uso abitazione Torino o cintura causa trasferimento. Tel. 0330 603.181.

AUTOVEICOLI

ACQUISTA autovetture di ogni tipo, massima valutazione. Autosalone D'Elia, corso Orbassano 241, telefono 351.329.

ACQUISTA autovetture massima valutazione, pagamento contanti. Via S. Ottavio 32, Torino. Tel. 011 817.7242, zona Mole

[redacted] autovetture usate [redacted] valutazione pagamento contanti corso Monte Grappa 24 B. Tel. 011 776.1898 Torino.

[redacted] acquista [redacted] furgoni vettura immediato pagamento [redacted]. Corso Umbria 35. Tel. 489.285.

[redacted] acquista vetture di ogni tipo massima valutazione serietà. Corso Torino 9, tel. 011 617.1643 - 899.564

CONCESSIONARIA Mercedes Benz vende 500 E Limited 1995 - Ferrari 512 TR 1992 km 10000 - E 220 D Elegance 2 mesi di vita. Tel. 0171 410.777.

CON voltura immediata acquistiamo autoveicoli. Arago[redacted] corso Da[redacted] 44 Torino. Tel. 011 696.4713 - 696.4714.

VIAGGI E VACANZE 10

ALBERGHI PENSIONI RESIDENCES

ALASSIO albergo Bruner 0182 643.241 vicinissimo mare cucina genuina, cortesia, tranquillità, sale, bar tv.

[redacted] mt 500 zona montana [redacted] oltre salubre soggiorno. Telefonare 0124 [redacted].

CATTOLICA Hotel Confort. Telefonare allo 0541 960.103 vicinissimo mare, moderno, camere servizi telefono, cucina casalinga. Luglio L. 49 mila/53 mila, sconto famiglie 50%. Agosto L. 56 mila/76 mila.

[redacted]**ANO MARINA** Hotel Metropol *** 0183 495.545 giardino [redacted] parcheggio privato [redacted] mare tele[redacted] Sconti per bambini.

DIANO [redacted] Hotel [redacted] *** spiaggia privata a 70 mt, piscina, parcheggio, camere con tutti comforts, animazioni, buffet, menù 12 variazioni. Specialità [redacted].

DIANO MARINA Hotel 2 Torri 0183 495.170 a 50 mt mare, scelta menù, trattamento familiare, sconti bambini.

[redacted]**ERIE** in montagna? Hotel [redacted] Balme (To) familiare, servizi interni, 1500 mt. Tel. 0123 82.919.

[redacted] albergo [redacted] *** 019 669.683 vicinissimo mare, [redacted]. telefono, tv, scelta menù, colazione a buffet, parcheggio, luglio L. 70 mila.

RICCIONE hotel Annalisa *** tel. 0541 641.736 vicinissimo mare, parcheggio, solarium, climatizzato, camere tv, [redacted] bar, colazione, verdure, buffet specialità pesce. Pensione completa L. 55 mila/65 mila/85 mila.

RICCIONE hotel Roland tel. [redacted] centrale tutte camere telefono televisione salone climatizzato colazione e verdure a buffet

RIMINI [redacted] Dalla via Manzoni 50 mt ma[redacted], luglio L. 52 mila, agosto L. 70 mila/49 mila. Tel. 0541 381.718.

[redacted] Miramare [redacted] Mediterraneo, telefonare allo 0541 [redacted] - 30 mt mare [redacted] mare Tre [redacted], telefono, servizi, [redacted] cone, solo climatizzato, ascensore, parcheggio garage. Scelta menù specialità pesce. Luglio L. 57 mila/60 mila. Specialissimo 27/7 - 3/8 L. 399 mila.

VARIE

A.A. GIOIELLERIA M.C. 334.6[redacted] acquista oro, argenteria, monete, gioielli, massimi prezzi. Corso Peschiera 183, Torino.

A. ALBA GIOIELLI compra oro argenteria monete preziosi francobolli valutando massimo. Tel. 323.002 via Tripoli 85.

A. BELLISSIMA pelliccia visone selvaggio, giacca visone azzurro, giacca volpe argentata, pelliccia lontra giacca visone royal giacca leopardo vendo. Tel. 590.977.

A. OREFICERIA Ge.Ma acquista oro argenteria monete preziosi alto valutazioni. Via Madama Cristina 42. Tel. 650.2212.

ANTICHITA' acquisto mobili antichi quadri soprammobili arredamenti completi sgomberi serietà. Tel. 0175 248.802.

SHELL REGALA PASSIONE FERRARI.

Shell Premium Club presenta i suoi nuovi regali, una collezione di abbigliamento ■ accessori per chi ama le rosse. Puoi scegliere tra giaccone, zainetto, T-Shirt, felpa, cappellino, pista Polistil e modellino Ferrari F1 in scala 1/20.

Per averli basta fare benzina ■ acquistare l'olio nelle stazioni di servizio Shell ■ raccogliere i punti Premium Club. Non aspettare, l'offerta è valida fino al 31/1/97.

PREMIUM CLUB

Presso gli impianti che aderiscono all'iniziativa

n.1 nei cellulari
superate le 20.000 attivazioni

COM.EFF.LEGGE 80. PROM. VALIDA SALVO ES.SCORTE ERRORI ED OMISSIONI

GRUPPO
UNI-EURO

diffidate delle imitazioni !

Il gruppo UNI EURO da oggi riduce drasticamente i prezzi dei telefoni cellulari e lancia un'offerta irripetibile, valida fino all' esaurimento delle scorte attualmente giacenti...BEATI I PRIMI !

IL PREZZO PIU' BASSO
GARANTITO!

alcuni esempi di oltre 50 modelli esposti

295.000
NEC
-20 posizioni di memoria
1 batteria - garanzia NEC

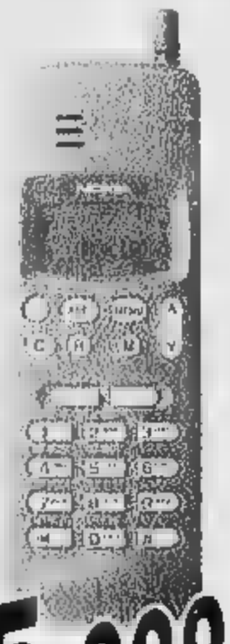

295.000
NOKIA
-60 posizioni di memoria
alfanumer. - tastiera luminosa

295.000
SAMSUNG
-90 posizioni di memoria -
2 batterie

395.000
PIONEER con sportellino
-99 posizioni di memoria -
caricatore doppio da tavolo

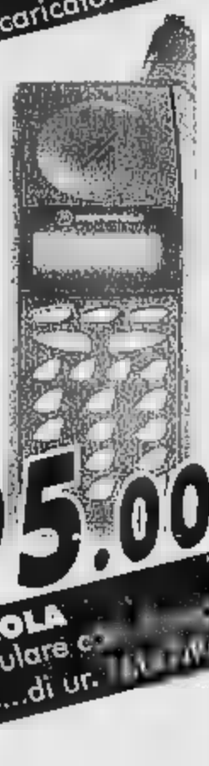

395.000
MOTOROLA
E' un cellulare c[illegible]
al prezzo...di ur[illegible]

495.000
SAMSUNG: dotazione completa
100 posizioni di memoria e
caricatore doppio da tavolo

All' UNI EURO SCEGLI
16 CONTRATTI
DIVERSI PER OGNI ESIGENZA CON SUPEROFFERTE A SCELTA TRA
CANONE GRATIS
OPPURE
SCATTI GRATIS
OPPURE
ATTIVAZIONE
GRATIS !

All' UNI EURO VUOI
PRENDI SUBITO IL TELEFONINO
SENZA UNA LIRA
LO PAGHI IN COMODE RATE
CON PRIMA RATA AD OTTOBRE !

All' UNI EURO SCEGLI
IL TIPO DI CONTRATTO CHE
FA' PER TE E
SU TUTTI ATTIVAZIONE IMMEDIATA
GRATIS !

GRUPPO
UNI-EURO

PUNTI VENDITA
IN LIGURIA

(AL)ACQUI TERME
lur.Cassarogna,46 tel.0144/356010
(SV)ALBENGA
CISANO SUL NEVA
via Repossi 3/2 tel.0182/20005
(SV)CAIRO M.te
via Verdetti,5 tel.019/506575
(SV)ANDORA
via S.Caterina,2 tel.0182/684747
(GE)CHIAVARI
via Tripoli,12 tel.0185/324000
(IM)IMPERIA
via Garessio,34 tel.0183/298358
(IM)VALLECROSIA
via Roma,67 tel.0184/290294

SPECIALISTI IN TELEFONIA !

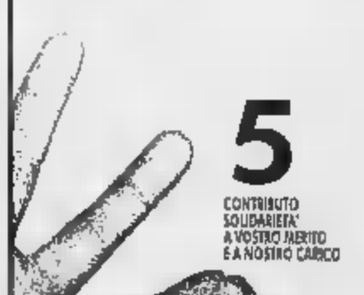

5
CONTRIBUTO SOLIDARIETA'
A VOSTRO MERITO
E A NOSTRO CARICO

I PRODOTTI A "QUALITA' TOTALE"
AIUTANO LA LOTTA
CONTRO IL CANCRO

anche all' EURO STAND

Giornata decisiva per l'acquisto della società, ma anche per le sanzioni del tribunale civile

Calleri-Preziosi: è sì o no

Oggi il Toro esce dall'incertezza

Preziosi (fianco) e Calleri (sopra) oggi pomeriggio si incontrano per l'ultima volta: o c'è l'accordo oppure la trattativa sfuma

TORINO. Si decide oggi il domani del Toro: incontro decisivo con Preziosi, e si fa l'affare e si chiude. Per la presidenza, 70% di probabilità a Calleri. Restare senza voglia, non facile ma possibile. Le altre probabilità a Preziosi, che - sono le ultime notizie - avrebbe perso entusiasmo per l'avventura. Da Calleri la solita battuta. «Anche se ora resto, il Toro è sempre in vendita».

Seguiamo il corso delle ore di oggi, venerdì 19 luglio. Stamane il Tribunale civile (giudice Gamba) riceve i rappresentanti della società per riaffrontare argomenti delicati e già noti: la conferma che i debiti con lo Stato maturati dai tempi delle conduzioni Borsano-Goveani (pagamenti non effettuati e interessi) ammontano a 39 miliardi, la possibilità che a causa di questo debito il Torino Calcio finisca nel regime del sequestro cautelativo. Nel pomeriggio, e quindi già al corrente delle disposizioni del Tribunale civile, Calleri e Preziosi con i loro commercialisti si incontreranno nuovamente. E'un gioco delle coppie: lasciare e prendere, o restare e rinunciare.

Il terzo appuntamento del giorno e sportivo: al mattino visite mediche dello zoccolo duro della squadra (Cristallini, Cravero, Maltagliati e tutti gli altri, ma compresa l'ultima novità Scarchilli). Per i convocati (25) ritrovo a Gubbio domani mattina, e alle 12,30 la presentazione ufficiale. Lontano da casa, ma almeno si fa.

Il tormentone totale, la telenovela che ha riempito gli ultimi due mesi del Toro, e quindi all'ultima scena. Un accordo di massima è già stato raggiunto tra presidente e possibile acquirente, ma i debiti pesano. Calleri concede a Preziosi solo una cortissima dilazione per l'ultima parola (prendo, oppure noi nel caso di decisioni traumatiche del Tribunale civile (sequestro). Ma intanto, e chi pensava che davanti al giudice Gamba si presentassero pure uomini di Preziosi, il presidente ha precisato: «Che ci siano professionisti di Preziosi e di qualsiasi altro a riunioni che riguardano il Toro è una barzelletta» Una battuta che fa chiarezza.

Le ultime sui movimenti del fronte Preziosi sono contraddittorie. Quella della ricerca di fondi in extremis da parte del re dei giocattoli parrebbe ribadire l'intenzione comprare, ma farebbe sorgere il dubbio di disponibilità economiche limitate. Gode di maggior credito l'altra notizia: la voglia di Preziosi di uscire dalla mischia, ottenuto comunque per la terza volta un grosso riscontro di immagine, lasciando a Calleri e al Torino la responsabilità di aver solo «fatto finta» di vendere.

Siamo davvero alle stretta finale. Due spiegazioni, adesso, per capire i passi importanti del venerdì delle scelte 139 miliardi della megamulta potrebbero venir ridotti nel tempo. Come potrebbero? Revisioni del doppio da parte della Finanza, applicazione della norma relativa al «Concordato e regime» appena approvato.

Il sequestro cautelativo che il Tribunale civile potrebbe applicare, e che tanto spaventa, non è una chiusura totale della società. Il Torino «sequestrato» potrebbe gestire le sue ottività di routine: stipendi, viaggi e altro. Non potrebbe più fare mercato, ma i giochi-squadra granata sono fatti.

C'è anche dello sport, come già ricordato. Con la squadra, e con Sandreani, saranno domenica a Gubbio i consiglieri Bruno Bonacina e Pier Giorgio Re Piu. Federico Bonetto. I convocati sono i portieri Biato, Casazza e Mordenti, i difensori Cevoli, Cravero, Geraldi, Longo, Maltagliati, Martelli, Mezzano, Pedroni e Sogliano, i centrocampisti Cinetti, Cristallini, Di Donato, Fiorin, Flatts, Nunziata, Scarchilli, Sommese, gli attaccanti Balesini, Florijancic, Foglia, Iponi e Possanzini. E Pelè? Abedi va al Veracruz, campionato messicano. La sua Italia appartiene già al passato.

Bruno Perucca

NATURALIZZAZIONI FACILI

Chiesti diciannove rinvii a giudizio

AGRIGENTO. Stefano Dambruoso, sostituto procuratore della Repubblica presso il tribunale di Agrigento, ha chiesto al Gip il rinvio a giudizio di 19 persone per vari reati: associazione per delinquere, falso e abuso in atti d'ufficio in seguito all'inchiesta sulle vicende di falsi oriundi sudamericani che avrebbero ottenuto illecitamente la nazionalità italiana. Nella lista figurano alcuni manager (Cesare Fussone e Vincent Pollegrino), l'ex giocatrice di volley Patricia Ombroni, alcuni presidenti di società di volley e di basket come la Fortitudo di Bologna, la Vbc di Cassano d'Adda e la Due Castelli di Mantova. Renato Palumbi, presidente della Fortitudo (basket) ha escluso coinvolgimenti: «E' un errore. Non ho ricevuto avvisi di garanzia, non può essere stato chiesto il mio rinvio a giudizio. Io e la Fortitudo nella vicenda siamo vittime, parti lese». Nella vicenda, tra gli altri, è infatti implicato Damiao, colored brasiliano tesserato dalla Fortitudo quando è stato dichiarato italiano e nel prossimo campionato in prestito a Varese. Continua Palumbi: «Damiao fu ascoltato dal magistrato, c'ero anch'io e insistetti per essere sentito come persona informata dei fatti. Mi risulta che il pm abbia più volte dichiarato che i giocatori e le società non erano coinvolte in attività illecite. Damiao lo abbiamo pagato regolarmente e se ci sono stati reati noi li abbiamo subiti».

DUE ACQUISTI PER IL GENOA

Il club veneto non vuole si ripeta la contestazione razzista fatta a Ferrier, poi trasferito a Salerno

Verona teme gli ultrà e rinvia l'arrivo di Nouma

Juve: smentito l'arrivo di Bierhoff, Lombardo piace agli inglesi

MILANO. Il rebus Bierhoff (va alla Juve o no?) rischia di trasformarsi da telenovela in barzelletta. Quando è parso che l'affare andasse in porto, c'è stata l'ennesima smentita della società torinese. Nel contesto dell'operazione si inseriscono le dichiarazioni di Pasqualin, procuratore del tedesco («Smentisco che l'accordo tra Udinese e Juve sia già concluso e che potrebbe esserlo nelle prossime ore») e le lagnanze di Pinzolla, dg dell'Udinese, il quale precisa che una sua frase («L'offerta tecnicamente più valida è bianconera») è stata fraintesa! Ma non è finita. Contestualmente, entra in campo Caliendo (si dice che ieri fosse a Torino), procuratore di Amoruso (pedina di scambio nell'affare, con l'aggiunta di 6 miliardi). Caliendo assicura che il suo assistito non si muoverà da Torino: «Il ragazzo ha appena firmato un contratto quadriennale con la Juve e intende farlo rispettare fino in fondo. Che senso avrebbe finire in prestito all'Udinese quando c'era l'opportunità di rimanere al Padova che gli faceva ponti d'oro pur di convincerlo a giocare». Questo ieri pomeriggio, domani chissà. Il calcio mercato del resto è così mutevole.

Si naviga comunque nella nebbia. Smentite a parte, chi fiuta ogni giorno profumo di mercato giura che sotto la cenere qualcosa si muove. E aggiunge che di Bierhoff in bianconero si potrebbe riparlare a fine agosto, quando verranno riaperte le liste di trasferimento per i giocatori sotto contratto e quando Lippi avrà avuto l'opportunità, durante le prime amichevoli, di valutare il peso dell'attuale attacco juventino, Amoruso soprattutto.

Più imminente e reale sembra invece la cessione del «tormentato» Lombardo a una formazione inglese. Dopo l'Arsenal, che però non ha appagato le esigenze del giocatore, lo Sheffield Wednesday si è fatto vivo con il vicepresidente bianconero Roberto Bettega. La Juve sta valigiando la proposta. Curiosità: l'astronauta Umberto Guidoni parteciperà sabato mattina alla presentazione dei campioni d'Europa (assenti Zidane e Deschamps, raggiungeranno Chatillon il 1° luglio). Guidoni restituirà alla Juve il gagliardetto, con le firme dei giocatori, che su shuttle ha fatto un giretto nello spazio.

Svaniscono frattanto le possibilità che in Italia arrivino due stranieri: il difensore brasiliano Zè Maria, proprietà della Parmalat, fa sapere al Parma di non essere convinto del trasferimento al Perugia, che non gli offrirebbe molte garanzie. Mentre Pascal Nouma, attaccante del Paris St. Germain, ha rinviato l'arrivo a Verona. La società veneta tenta un'altra contestazione «razzista» degli ultrà, per Ferrier, sistematosi in una fase successiva alla Salernitana.

Problemi al Parma per sistemare il difensore Couto che ieri ha rifiutato di trasferirsi al Valencia. Il portoghese, in scadenza di contratto nel '97, durante l'incontro con i dirigenti parmigiani, ha annunciato che è disposto ad accettare solo il Benfica, la sua vecchia società. In contrario, raggiungerà il Parma in ritiro. Sogliano gli ha promesso che si metterà presto in contatto con esponenti della società portoghese.

Due acquisti per il Genoa. Ieri mattina Spinelli ha concluso con il Bologna uno scambio: prende Morello, dà il centrocampista Magoni e un conguaglio di 500 milioni. L'attaccante ha sottoscritto un contratto triennale da 450 milioni a stagione. Spinelli ha risolto pure il problema del tornante di sinistra prelevando Centofanti dall'Inter: contratto di quattro anni a 300 milioni a stagione. Sono i primi trasferimenti ufficiali dopo la chiusura estiva calciomercato. Per poter utilizzare subito i nuovi acquisti, le società hanno dovuto provvedere a risolvere i contratti esistenti con i giocatori e a concordare trasferimenti gratuiti.

Nino Sormani

TOTIP

N. 29	
PRIMA	1 x
Livorno (galoppo)	x 1
SECONDA CORSA	2 2
Napoli (galoppo)	1 x
TERZA CORSA	2 2
Treviso (trotto)	1 x
QUARTA CORSA	1 1
Follonica (trotto)	x 2
QUINTA CORSA	1 1
Taranto (trotto)	2 x
SESTA CORSA	x 2 x
Pontecagnano	2 x 1
CORSA PIU	5
Roma (trotto)	4

OASI DELLA SPESA

Estate, affari freschi da scoprire anche la domenica!

Il Gabbiano, d'estate allarga le sue ali sulla vostra spesa. Per difenderla dal sole troppo caldo e... dai prezzi troppo alti. Nei nostri grandi spazi tira aria di buone occasioni, frizzanti iniziative. Il tutto accarezzato dalla gradevolissima brezza dei condizionatori. Una grande, fresca oasi dove camminare, curiosare, fare acquisti tra ben 65 negozi e un grande Ipercoop. 1.500 posti auto coperti risolvono il problema del parcheggio anche in piena stagione di vacanza.

E dal 30 giugno al 25 agosto il Gabbiano vi accoglie anche la domenica, nell'orario più comodo: dalle 9 alle 13 e dalle 17 alle 21.

ipercoop SAVONA Corso Ricci

CENTRO COMMERCIALE IL GABBIANO un mondo più grande

Orario: lunedì 14-21. Da martedì a sabato: 9-21. Domenica: (dal 30 giugno al 25 agosto) 9-13 /17-21

AD ANDORA
il bello costa meno!

Gruppo Alta Italia

Le Grandi Firme in Pelle

solo a
LUGLIO
Paghi a 12 MESI con interessi ZERO!

Pelle - Pellicce - Shearling

Via C.Colombo, 34 - Andora (SV) - **Aperto solo il pomeriggio ore17,00 - 23,00**
Sabato e domenica aperto: 10,00 -13,00/17,00 - 23,00
Chiuso il lunedi

APERTO LA DOMENICA

20 MODELLI DI CONDIZIONATORI TRASFERIBILI!

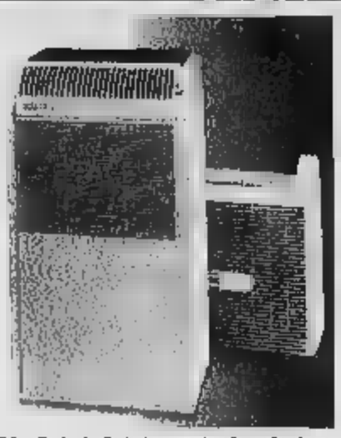

DELONGHI PAC GSR/M
12.100 BTU - split -
timer + attacco rapido

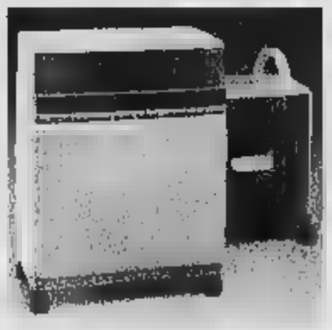

DELONGHI PAC 35
14.500 BTU - con split -
attacco rapido

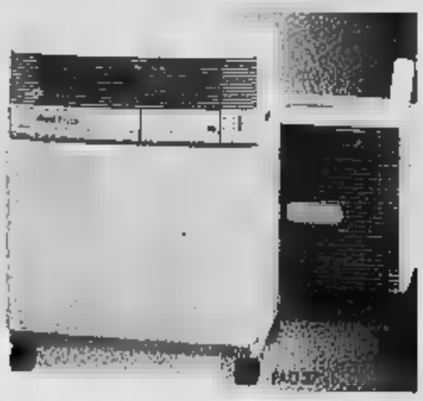

DE LONGHI PAC 37
14.700 BTU - split -timer
attacco rapido+filtro antibatterico

ARGO ULISSE 10
10.000 BTU - con SPLIT
con telecomando - timer

GIA' VENDUTI 1.000!

GRAZIE A DELONGHI E ARGO CHE CI HANNO IMMEDIATAMENTE RIFORNITO DI TUTTI I MODELLI !!!
GRAZIE ALL'UNI EURO PIU' DI 1000 FAMIGLIE VIVONO IN UN AMBIENTE PIU' FRESCO E SERENO !!!

ARRIVATI ALTRI 1.000!

20 MODELLI DI CONDIZIONATORI FISSI

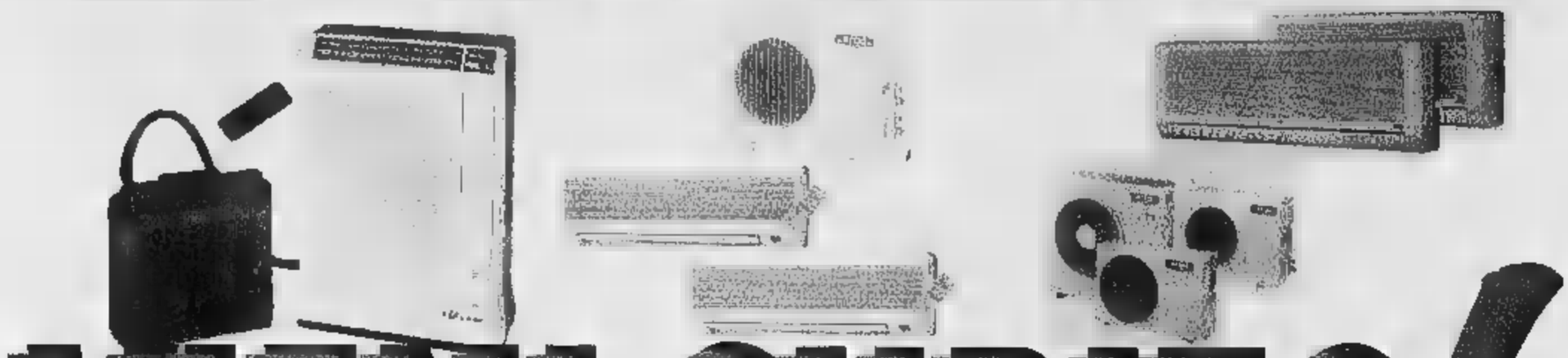

VIENI SUBITO!

SENZA UNA LIRA!
SE VUOI
LO PUOI RITIRARE SUBITO
ANCHE SENZA ACCONTO
E PAGHI A
OTTOBRE!

PREZZO PIU' BASSO GARANTITO!
UNI-EURO
VI GARANTISCE
IL PREZZO MIGLIORE
DEL MERCATO
TRANQUILLI!

SUPER ASSISTITI
SUI MODELLI "QUALITA' TOTALE":
2 ANNI DI GARANZIA
SUI MODELLI FISSI:
INSTALLAZIONE A
DOMICILIO !

UNA SORPRESA!
SE PREFERISCI PAGARLO
SUBITO...
UNA STREPITOSA
SORPRESA
A 1.000 LIRE !!!

GRUPPO
UNI-EURO

PUNTI VENDITA

(AL)ACQUI TERME
loc.Cassarogna,46 tel.0144/356010
(SV)ALBENGA
CISANO SUL NEVA
via Brignoni 3/2 tel.0182/28005
(SV)CAIRO M.te
via Vernetti,5 tel.019/505378
(SV)ANDORA
via S.Caterina,9 tel.0182/684747
(GE)CHIAVARI
via Tripoli,12 tel.0185/324909
(IM)IMPERIA
via Garessio,34 tel.0183/299456
(IM)VALLECROSIA
via Roma,67 tel.0184/290294

APERTI IL LUNEDI'

5
CONTRIBUTO SOLIDARIETA' A VOSTRO MERITO E A NOSTRO CARICO

I PRODOTTI DI "QUALITA' TOTALE" AIUTANO LA LOTTA CONTRO IL CANCRO

anche all' EURO DINERO

DA SABATO 15 GIUGNO NEI LOCALI DELLA

1a FIERA

dell'arredamento

VIA DELL'ARTIGIANATO, 54
Tel. 019/680422

FINALE LIGURE (SV)

CAUSA IL

FALLIMENTO

P.I.M. S.R.L.

SARANNO OFFERTI IN SVENDITA
CENTINAIA DI AMBIENTI

CLASSICI - MODERNI
- CUCINE -
- SALE -

APERTO
ANCHE LA
DOMENICA

Grenny FOOD DISCOUNT

Centro SURGELATI

A VENTIMIGLIA LA SCIENZA DEL FREDDO A PREZZI DA DISCOUNT

GRENNY food discount - in via Cabagni Baccini 3° oltre 100 mq di vendita di prodotti surgelati, dai primi piatti al dolce!

Il settore dei surgelati diventa più... conveniente. La qualità finalmente si trova a prezzi da discount, a Ventimiglia, in via Cabagni Baccini 3, da Grenny Discount, che ha aperto un reparto di oltre 100 mq solo di prodotti surgelati. La scienza del freddo garantisce ai prodotti la qualità. Il nome Grenny Discount garantisce la convenienza. Pizze, primi piatti, vegetali, gelati, pesce e crostacei mantengono inalterati la loro freschezza ed il loro sapore grazie a controlli rigorosi, effettuati passo dopo passo dagli esperti Grenny in collaborazione con una primaria azienda nazionale.

I prodotti giungono alla fase di surgelamento solo dopo un'accurata selezione. La catena del freddo, che non viene mai interrotta, permette ai cibi di mantenere intatti sia il gusto che i principi nutritivi. Per rendere possibile questo il pesce viene addirittura già surgelato sulle navi pochi minuti dopo essere stato pescato. Quale garanzia di maggior qualità e freschezza?

I prezzi da discount anche per i prodotti surgelati sono una novità assoluta nei grandi centri di distribuzione alimentare. Con Grenny Discount, inoltre, i cibi surgelati vengono anche confezionati appositamente per il catering, sempre con la garanzia di un prodotto di qualità anche per la grande ristorazione.

NUOVA APERTURA
Centro SURGELATI
PUNTO VENDITA SPECIALIZZATO

SOLO NELLE GIORNATE DI VENERDI 19 E SABATO 20,
A TUTTI I CLIENTI UN GUSTOSO GELATO OMAGGIO

FAVOLOSE PROMOZIONI
SU TUTTI I PRODOTTI SURGELATI

Grenny
FOOD DISCOUNT

A VENTIMIGLIA
Via Cabagni Baccini, 3
(AMPIO PARCHEGGIO)

Grenny Grenny Grenny Grenny Grenny

DAL 22 LUGLIO AL 1° SETTEMBRE, VEDERE PIU' LONTANO VI COSTERA' SOLO 2.000 LIRE*.

UN MODO PIU' PROFONDO DI VEDERE IL MONDO.

Quello che vedete è un formidabile strumento per guardare e capire la realtà. La prima lente è La Stampa, il vostro quotidiano di riferimento, aperto sul mondo ma anche sulla realtà locale. La seconda è Il Sole 24 Ore, il più letto quotidiano economico d'Europa. Li troverete insieme, a richiesta, il prezzo complessivo di 2.000 lire (con "Specchio" 3.000 lire). Per unire alla visione politica e sociale che conoscete e apprezzate, anche la visione economica, indispensabile ormai sia per capire quello che succede nel mondo, che per orientarsi nella vita pratica. Dal 22 luglio chiedete al vostro edicolante lo strumento giusto: "La Stampa più Il Sole 24 Ore, grazie".

La Stampa e Il Sole 24 Ore, insieme a richiesta, a sole 2.000 lire* invece di 3.100.
*Con "Specchio" 3.000 lire.

NOVITÀ : GLI SQUALI !

"Sharks!", un occasione unica. Osservare gli squali da vicino. Marineland vi offre un'esperienza straordinaria. I Re del mare a pochi metri da voi.

"Sharks!" è il più lungo tunnel sottomarino d'Europa, sul fondale di un acquario gigante di 1.800.000 litri di oceano ! "Sharks!", da oggi, partecipate alla nuova avventura di Marineland.

SPETTACOLI NOTTURNI DI ORCHE E DELFINI TUTTE LE SERE DAL 1° LUGLIO AL 31 AGOSTO.
I RISTORANTI SONO A VOSTRA DISPOSIZIONE [redacted] DELLO SPETTACOLO.

Marineland
RN7 • [redacted] • FRANCIA
Aperto tutti i giorni dalle 10.

MENO MITO PIÚ MITE

Cosa si prova a ritrovarsi da ragazzini al cinema con il campione dei nostri sogni seduto nella poltrona accanto, a mangiar tartufi ad Alba con Michel Platini, a rischiar la rissa con Cassius Clay, a far correre Alberto Tomba con Livio Berruti, a parlar di donne e motori con Enzo Ferrari, a discutere Fausto Coppi con Gino Bartali?
In tanti episodi vissuti in prima persona Gian Paolo Ormezzano – dopo quarant'anni di giornalismo sportivo – coglie l'odore umano di atleti celebri e le loro debolezze, nell'aura di mito creata da giornali e televisione.

Poveri campioni
di Gian Paolo Ormezzano
collana «Problemi di attualità»
pp. XII-136
con 21 illustrazioni nel testo
L. 20.000

I LIBRI DE LA STAMPA

Gli abbonati a «La Stampa» hanno diritto a uno sconto del 20% acquistando il volume presso il Salone di via Roma 80 a Torino o richiedendolo contrassegno all'Editrice La Stampa, Ufficio «Edizioni Librarie», via Marenco 32, 10126 Torino, fax 665 306.

I VOLUMI DE «LA STAMPA», DISTRIBUITI DA RCS LIBRI E GRANDI OPERE, SONO IN VENDITA NELLE MIGLIORI LIBRERIE.

1995 continua La Stampa in CD-ROM.

tutto LA STAMPA Compact

ASSISTENZA
FERRARI
Via Bandi, 18
Tel. 010/384 651
SAVONA

LA STAMPA
SAVONA
E PROVINCIA
Venerdì 19 Luglio 1996 sv 41
Redazione: Savona, p. Marconi 3/6, tel. 80.20.81 - Stampa In, tel. 26.39.10

AUTOSPORT
FORZA
CONCESSIONARIA FERRARI
Corso Europa, 47/2
Tel. 010/399 11 11
GENOVA

Negozi aperti pure lunedì e giovedì

«Deregulation» nel commercio

Il presidente dell'Ascom Alessandro Meraviglia ha difeso il commercio tradizionale

SAVONA. Il Comune liberalizza gli orari e i giorni di chiusura dei negozi. Dopo l'ordinanza che ha consentito l'apertura domenicale all'Ipercoop, la giunta ha concesso la deroga che permetterà ai commercianti di tenere aperto il lunedì mattina, al giovedì pomeriggio e anche alla sera. Intanto si moltiplicano le iniziative dei negozianti per vivacizzare la città.

Deregulation. Il volo del «Gabbiano» sta cambiando le regole del commercio. Per far fronte all'apertura domenicale dell'Ipercoop, i negozianti savonesi hanno chiesto al Comune una liberalizzazione degli orari e dei giorni di chiusura. La giunta comunale dopo aver dato spazio al «Gabbiano» accontenterà anche i dettaglianti.

Lunedì e giovedì. Duccio Castellani, direttore dei magazzini «Standa» di via Venezia ha chiesto al Comune l'autorizzazione a tenere aperto anche al lunedì mattina, sino alla tradizionale giornata di riposo. Oltre alla «Standa» potranno aprire tutti i negozianti che normalmente effettuano il riposo settimanale al lunedì. La giunta ha deciso inoltre di concedere la deroga alla chiusura del giovedì pomeriggio per gli alimentaristi che altrimenti avrebbero subito una discriminazione. Pare che i dirigenti dell'Iper abbiano concordato con i commercianti un patto fra gentiluomini che impedirebbe al «Gabbiano» di approfittare di queste nuove concessioni del Comune.

Apertura serale. Anche gli orari sono oggetto di profonde trasformazioni. I negozianti del centro storico terranno aperto da giovedì a sabato sino a fine mese ma ora anche altre zone della città si stanno mobilitando. I commercianti della Fornace hanno ottenuto il benestare all'apertura serale durante la Festa del mare, quindi sino al 31 agosto. I negozianti del centro ottocentesco, invece, il 2 agosto organizzeranno una grande fiera in via Guidobono. La strada verrà chiusa al traffico alla sera, per ospitare le bancarelle dei commercianti.

Panettieri «bocciati». Gli unici a non poter usufruire di questo clima di generale euforia, saranno i panettieri. La prefettura ha definitivamente bocciato l'apertura domenicale dei panificatori, applicando alla lettera una legge del 1963. Ne faranno le spese un gruppetto di artigiani volenterosi ma soprattutto migliaia di savonesi e turisti che alla domenica avrebbero potuto gustare il pane fresco.

Confcommercio. Intanto il presidente dell'Ascom Alessandro Meraviglia e il vicepresidente Renzo Adonide hanno sottolineato l'importanza della campagna pubblicitaria varata dalla Confcommercio in favore dei negozianti che rappresentano la vecchia tradizione savonese.

Ermanno Branca

Per puro caso non è salito sull'aereo esploso. Il racconto di papà Victor

Cristian Panucci salvo per miracolo «Ha vinto la sua vera Olimpiade»

SAVONA. «Per me è come avesse vinto non una, ma cento Olimpiadi». Ha la voce dell'emozione Victor Panucci, padre di Cristian, il giocatore del Milan e della Nazionale che ieri mattina per un puro caso si è salvato dal disastro del Jumbo della «Twa» esploso in volo poco dopo il decollo dall'aeroporto di New York e precipitato nell'Oceano Atlatico con 228 fra passeggeri e membri di equipaggio.

Racconta il padre del terzino destro del Milan e della nazionale olimpica costretto ad abbandonare il ritiro per la rottura di un menisco: «Ho sentito Cristian ieri mattina alle 10, dopo che era già avvenuta la tragedia. E' stato lui a dirmi che avrebbe dovuto prendere quel volo. Mi vengono i brividi a pensare il rischio che ha corso mio figlio».

Christian Panucci il campione del Milan si è salvato dal disastro del jumbo della Twa

Continua ancora Panucci senior: «Cristian si è salvato per una coincidenza. L'addetto alla biglietteria che doveva consegnargli il tagliando valido per quel volo, ha tardato ad arrivare. Nel frattempo Cristian aveva perso i bagagli e ha dovuto rivolgersi all'assistente di volo americana perchè non sapeva comportarsi. L'assistente, vedendo che era diretto a Roma, l'ha consigliato di imbarcarsi un'ora dopo, con un volo di linea che avrebbe fatto scalo anche a Milano. Per lui è stata una grande fortuna. Ha lasciato i bagagli all'aeroporto di New York e ha preso l'aereo successivo».

Papà Panucci conferma di aver sentito Cristian (l'altro figlio, Patric, è rimasto negli States per seguire le Olimpiadi) particolarmente scosso. Poi, per allentare la tensione hanno parlato d'altro, e in particolare dell'infortunio che costringerà il giocatore a sottoporsi a un intervento chirurgico. Prosegue Victor: «Siamo tornati ai piccoli problemi quotidiani. Di fronte alla sciagura aerea, tutto passa in secondo piano. Mi spiace per quelle povere vittime, ma sono troppo felice per mio figlio». Anche Mamma Claudia ha le lacrime agli occhi. Dice: «Fortunatamente si è risolto tutto per il meglio. Non vedo l'ora di riabbracciarlo».

La notizia che Cristian Panucci ha rischiato di essere una delle vittime del Jumbo, è rimbalzata nel primo pomeriggio di ieri a Savona, grazie alle indiscrezioni di uno speaker della Tgs, la testata giornalistica della Rai, prima del collegamento con la tappa del Tour de France. Poi la conferma nei notiziari successivi.

Cristian Panucci è arrivato a Milano alle 10. Le sue prime parole sono state: «Mi sento un miracolato. Avrei davvero potuto imbarcarmi su quell'aereo. Stavo per salirci e ora non sarei qui a raccontarlo». Questa mattina, il difensore rossonero sarà a Milanello: «Voglio salutare tutti i miei compagni e soprattutto l'allenatore Tabarez - dice - Poi tornerò a Savona». Lunedì mattina sarà operato a Pavia dall'équipe del professore Ceciliani.

Guglielmo Olivero
Pizzorno

Andora: indagini in uno studio professionale

Incassavu il denaro destinato alle imposte

ANDORA. I clienti andavano dal commercialista per pagare le tasse. Ma un impiegato, invece di depositare la somma, ne tratteneva parte. Agli ignari contribuenti consegnava ricevuta di versamento ovviamente infedele.

Il «giochetto» si è ripetututo, secondo gli accertamenti ancora in corso, per circa duecento volte. Un prelievo effettuato in base alla consistenza del versamento originario. Esempio: se le tasse da pagare erano dieci milioni, «lui» se ne tratteneva per sè uno. Una interminabile catena, il cui conteggio finale non s'è ancora concluso. Si parla di duecento, trecento milioni; i carabinieri, che hanno consegnato i primi rapporti alla magistratura, non si sbilanciano. E il titolare dello studio, ancora sotto choc dopo la scoperta degli ammanchi, preferisce non parlare. E' stato un cliente, confrontando la ricevuta dello studio con quella effettivamente consegnata al fisco, ad accorgersi del «prelievo» illegale.

All'inizio si è sperato che fosse un caso singolo; al contrario, esaminando la documentazione, ci si è accorti che il dipendente (subito licenziato) aveva effettuato decine di operazioni fuorilegge. E ieri pomeriggio un cliente «truffato» s'è presentato nello studio del commercialista chiedendo indietro il denaro con toni minacciosi.

La parola all'avvocato Romeo Pastrengo che tutela gli interessi del professionista: «E' completamente estraneo a tutto. La responsabilità va attribuita a chi s'è appropriato del denaro. Le persone derubate possono ora rivalersi sul dipendente che è è stato subito denunciato all'autorità giudiziaria. Anzi, ci tuteleremo con chi si è fatto avanti con toni e modi minacciosi». L'uomo, molto conosciuto anche ad Alassio, sarà presto interrogato dai magistrati che hanno aperto l'inchiesta. Ora dice di «sentirsi confuso, con un gran mal di testa».

[m. nu.]

Sono a rischio anche Pediatria e Infettivi

La Regione ora taglia oltre 500 posti-letto

SAVONA. Gli ospedali savonesi perderanno 500 posti letto e alcune divisioni, soprattutto nei settori della pediatria e della medicina. Questa la linea tracciata dall'assessore regionale alla Sanità Franco Bertolani durante il Consiglio dei sanitari del San Paolo.

L'assessore ha spiegato che nei prossimi anni gli ospedali liguri verranno sottoposti a una drastica cura dimagrante che comporterà la decurtazione di 2 mila posti letto. «Attualmente abbiamo una disponibilità di 10 mila letti per gli acuti mentre non dovrebbero superare i 7 mila 500 posti - ha detto Bertolani -. Al tempo stesso ci mancano almeno 600 letti di riabilitazione. Quindi è inevitabile che alcuni settori debbano subire una razionalizzazione. In particolare la Pediatria e la Medicina». Per quanto riguarda la provincia di Savona è a rischio il reparto di ostetricia e ginecologia di Albenga che verrà accorpato a Pietra Ligure.

L'altra novità dovrebbe riguardare il reparto Infettivi. Malgrado le ricorrenti smentite dei vertici Usl, pare che stia procedendo il piano di accorpamento fra Savona e Pietra Ligure. Intanto Cuneo ha unificato la farmacia degli ospedali

L'assessore alla Sanità Franco Bertolani

[s. b.]

Convegno a Rimini

Ecco i voti al mare della Liguria

Dopo l'attribuzione delle Bandiere Blu, il mare torna in primo piano. Al convegno svoltosi a Rimini nei giorni scorsi sono emersi altri dati sulla situazione dei nostri litorali e sulle condizioni di accoglienza nelle città più rinomate. Nella «graduatoria generale» Sanremo è al 15° posto, seguita da Portofino (17°), Alassio (23°), Finale (24°), Laigueglia (27°), Santa Margherita (28°), Diano Marina (29°). Nella «graduatoria qualità alberghiera» compaiono Portofino (3°), Santa Margherita Ligure (4°) e Sanremo (6°). Per la «varietà di offerta turistica» solo Sanremo è presente in graduatoria al 6° posto. Nella lista dell'«offerta culturale» troviamo Sanremo (8°) e Finale (10°). Per l'«incidenza occupazionale del turismo» Laigueglia e Portofino sono al primo e secondo posto, Alassio al quinto. L'«ambiente» promuove Finale Ligure (8° posto). Infine, per i «servizi non turistici», la graduatoria registra solo Santa Margherita Ligure al 5° posto.

Controlli di polizia

Blitz in centro Fermate decine di tossicomani

SAVONA. Operazione anti-malavita nel centro cittadino. Gli agenti delle volanti, coordinati dall'ispettore Oreste Leone, hanno puntato, ieri mattina, l'attenzione alla zona di piazza del Popolo e di via Paleocapa controllando decine di persone. Nel mirino, soprattutto, i tossicomani e i «vu cumprà» extracomunitari che da tempo frequentano i giardini, fra le proteste di commercianti e residenti i quali non ne possono più di una convivenza ritenuta «insostenibile». La zona del centro è diventata non solo luogo di spaccio di stupefacenti, ma sempre più spesso teatro di liti e risse.

Poco dopo le 9, le pattuglie della volante hanno circondato piazza del Popolo: decine di giovani sono stati fermati e identificati. Alcuni drogati sono stati trovati in possesso di modiche quantità di eroina e adesso saranno segnalati alla prefettura come prevede la legge sugli stupefacenti. **[c. v.]**

Giro d'Italia a vela

La vela di Savona si tiene stretta la maglia rosa

SAVONA. «Provincia di Savona-Riviera delle Palme» ha conservato la «maglia rosa» del «Giro d'Italia a vela» al termine della Carvia-Trieste, penultima tappa della lunga kermesse marina.

Il vantaggio nei confronti della diretta rivale (che per lunghi giorni ha conservato il primato) si è però assottigliato a tre soli punti considerando che ieri «San Benedetto» ha tagliato per prima il traguardo, mentre l'equipaggio è giunto solo sesto. L'andamento della regata, che ha goduto di un forte vento, si è intuito fin dalle prime miglia con «San Benedetto» che si è messo subito in evidenza. Oggi dunque il «Giro», che l'ideatore Cino Ricci ha dichiarato mai così incerto, si decide con una regata a bastone davanti allo specchio d'acqua di Trieste. Una regata che, visto i precedenti, è tutta a favore dei savonesi decisi a indossare la «maglia rosa» finale.

[g. o.]

L'ISTITUTO PER LO STUDIO DEL VETRO
E DELL'ARTE VETRARIA DI ALTARE

presenta la

«ACCADEMIA DEI TRASPARENTI»

Scuola d'arte e delle applicazioni artistiche con il vetro

Il corso si terrà dal 2 al 7 settembre 1996.

Le iscrizioni sono aperte. Per informazioni scrivere o telefonare (ore 15-18):

I.S.V.A.V. - ISTITUTO VETRO - 17041 ALTARE (SV)
Tel./fax (019) 584.734

L'esito degli scrutini nelle scuole

In 8 a pieni voti nella maturità

Claudia Malfatto e Michela Furfaro

SAVONA. Otto «60» e tanti promossi per geometri, segretarie, odontotecnici e ragionieri

RAGIONERIA. Elisa Biato 37, Monica Burai 48, Sonja Calcagno 56, Laura Dell'Aglio 46, Sara Delpiano 50, Simone Geido 46, Marzia Gilardo 37, Mara Manzini 40, Micaela Pellicciotta 42, Michela Pisu 43, Loredana Sattione 46, Filomena Sanseverino 42, Mattia Scarrone 42, Cristina Servetto 46, Rossana Tola 36, Roberto Torazzini 38, Karin Agretti 38, Francesca Arbini 58, Monica Ardolino 45, Stefania Artuso 37, Nicoletta Ceramia 52, Marco Caviglia 50, Sabrina Della Casa 46, Maria De Miglio 38, Sonia De Santis 54, Michela Ferraiolo 36, Irene Ferrando 36, Antonio Francioso 36, Marzia Guarnieri 44, Romina Lagasio 45, Anna Lombardi 46, Marco Oddone 38, Roberto Pellegrini 36, Michela Pesce 45, Salvatore Sapia 43, Elisabetta Scalia 36, Andrea Tirico 45, Elisa Barla 52, Fabio Brignone 48, Maurizio Castellari 38, Stefania D'Amanzo 42, Ilenia Maceri 56, Susanna Massobrio 54, Gabriella Mirabella 36, Sonia Moretti 36, Cristiana Muratore 36, Monica Pertino 36, Sara Pignone 40, Fabio Pirosu 46, Marco Rissotto 52, Enrico Terraciano , Federico Venturino 42.GEOMETRI Manuel Bertone 43, Elena Bolla 48, Daniela Delfino 52, Gianluigi Delfino 50, Massimo Fausto 42, **Michela Furfaro 60**, Anna Gambetta 52, Andrea Girolimetto 39, Benedetta Lolli 48, Giuseppina Martelli 45, **Andrea Mascaro 60**, Sonia Parodi 55, Paola Pasquarelli 51, Alessio Pastorino 42, Elisa Pizzorno 44, Roberto Sitzia 43, **Giovanni Valle 60**, Catia Vosilla 53, Nicola Angiola 52, Claudio Badano 56, Ivano Beltrame 40, Xuan Bui 50, Simone Ecologio 56, Luca Fedele , Fabio Ferracane 38, Cristiano Ghiglia 46, Alessandra Giovannuzzi 46, Alessandra Goso 48, Daniele Lombardi 36, Mauro Maggioni 46, Simone Pongiglione 47, Davide Purpi 53, Alessio Agnese 50, Stefano Barone 50, Simona Basso 40, Tiziana Briano 39, Emanuele Bru- 42, Giuliana Castiglione 40, Massimo Cremaschi 48, Giorgia Cristina 48, Francesco De Gaspari 48, Massimo Di Stefano 38, Laura Ferrari 50, Walter Grasso 36, Iuri Noto 46, Luciano Perrone 45, Davide Pregliasco 50, Paolo Salvetti 50, Enzo Sole 38, Maurizio Vernazza 40.

ODONTOTECNICO. Daniela Chiarulli 44, Corrado Delfino 58, Pietro Delprato 42, Simona Episcopo 42, Antonino Falletta 56, Danila Forcati 37, Michela Forcati 41, Valeria Garginli 45, Sara Guitoso 42, Diego Musso 48, Bruno Quadrelli 48, Manuela Raso 58, Simona Rebagliati 42, **Eros Rolando 60**, Andrea Valsecchi 50, Marco Balzano 37, **Laura Carrara 60**, Rossana Cazzulo 41, Alessio Dall'Acqua . Lucia Giancone 50, Simone Lorenzini 36, **Erika Martini 60**, Marta Passeggi 40, Simone Petrini 46, Andrea Piatti 37, Francesca Robello 58, Milena Rodi 50, Maddalena Sprio 40, Luciana Villa . SEGRETARIE. Roberta Bosio 36, Cinzia Castelli 48, Fabiana Caviglia 39, Manuela Ciarlo 39, Simona Dabove 37, Patrizia Dagnino 35, Elisa dal Pont 48, Laura Vito 42, Daniela Galleano 46, **Claudia Malfatto 60**, Simona Pani 48, Luana Profumo 42, Silvia Santonici 45, Michela Sardo 42, Lidia Tudisco 42, Sabrina Vallarino 43, Valentina Vibaldi 38, Aristea Zecchi 52, Lorenza Zunino 48, Manuela Bellomo 47, Ilenia Cipolla 52, Cristina D'Angelo 42, Daniele Angelis 54, George Dobrescu 50, Rosita Fimiani 43, Simona Fragale 52, Sonia Fragale 47, Roberta Giacobbe 42, Laura Luciano 42, Francesco Mangieri 46, Messina 48, Sara Pastorino 44, Sara Passe 52, Franca Polifroni 46, Anita Testa 49, Barbara Vargiu 39, Maria Virdo 36, Cristina Beltrame 36, Maria Gori 43, Claudia Lavageto 54, Paola Maglio 48, Valeria Minetti 44, Fiorella Negro 54, Enza Ponzo 48, **Iris Scavarda 60**. [e. b.]

Il consiglio di amministrazione attribuisce la responsabilità al traffico

L'Acts è in passivo di 2 miliardi

Sugli autobus dell'azienda consortile ogni anno viaggiano un milione di passeggeri in meno I proventi dei biglietti invece sono raddoppiati dal 1985 ad oggi. Il Comune dovrà ripianare

SAVONA. Per l'Acts un passivo di 2 miliardi e milioni, passeggeri calo aumento del costo dei biglietti. Sono i dati che emergono consuntivo pubblicato ieri mattina. Il bilancio dimostra che il piano risanamento varato cinque anni dall'azienda consortile dei trasporti stato attuato solo in parte e, malgrado la soddisfazione dei vertici aziendali che sono riusciti a contenere il passivo, restano molti problemi da risolvere.

Il più dato più preoccupante consiste nella continua perdita di passeggeri. Solo nel 1985 gli utenti dell'Acts erano 14 milioni 761 mila. Ogni anno l'azienda di trasporto ha perso quasi un milione di passeggeri nel 1995 le persone trasportate state solo 8 milioni 916 mila. In questo periodo i proventi dei biglietti sono invece aumentati modo costante, passando da miliardi e 600 milioni agli attuali 9 miliardi mezzo. In pratica sui bus dell'Acts viaggiano sempre meno passeggeri che pagano un prezzo sempre più elevato.

I vertici dell'azienda attribuiscono questa situazione soprattutto ai problemi del traffico: «Se fossero state attuate le modifiche alla viabilità previste dal piano aziendale, le spese di gestione sarebbero inferiori e i passeggeri assai più numerosi». [e. b.]

«Biscione» e ppi

Zunino e Scarfi nuovi segretari

SAVONA. Giancarlo Zunino sarà eletto delegato di collegio di Forza Italia mentre domani si verificherà la staffetta nel partito popolare fra Paolo Solimini e Maurizio Scarfì. Per quanto riguarda il «Biscione» si del primo esperimento di democrazia diretta i 206 iscritti di Forza Italia questo pomeriggio alle 18 chiamati ad eleggere il delegato di collegio l'unico candidato è Giancarlo Zunino. La composizione del direttivo di collegio è invece più incerta: sui 14 candidati, solo 9 troveranno posto. Gli eleggibili Bernardo Vetrini, Giorgio Calabria, Piero Astengo, Fiammetta Cogliolo, Livio Bracco, Luigi Verrina, Umberto Ganora, Sergio Crescione, Vincenzo Cerro, Fabrizio Ivaldo, Eugenio Provato, Edmondo Ronio, Vito Cafueri e Silvano Casella. Il ppi si riunirà al teatro Letimbro di San Bernardo in Valle domani alle 15,30. Paolo Solimini, salvo colpi di scena dell'ultima ora, dovrebbe lasciare l'incarico a Maurizio Scarfì. [e. b.]

Albisola, proteste per i box

Un quartiere adesso contesta i lavori nel parco dei Conradi

ALBISOLA S. Gli abitanti di Albisola contestano i box che il Comune intende realizzare nel parco dei Conradi. Mercoledì sera in Comune una folta delegazione di cittadini ha criticato aspramente l'iniziativa della giunta comunale. Il polmone verde di Albisola Superiore secondo la giunta dovrebbe infatti subire una radicale trasformazione, ospitando 160-180 box interrati. La costruzione dei parcheggi presuppone anche modifiche alla sistemazione dei giardini. In particolare, il taglio di 22 alberi, lo sfoltimento di altre piante per consentire la creazione di percorsi pedonali e aree ricreazione per i bambini. Queste modifiche hanno suscitato l'immediata reazione degli abitanti quartiere: «Non accettiamo che vengano tagliati gli alberi per far posto al cemento. I problemi della viabilità non possono essere risolti sacrificando l'unica area respiro Albisola. Inoltre la creazione di un grande parcheggio, metterebbe a repentaglio l'intera viabilità del quartiere».

L'assessore di Albisola Massimo Trogu

L'ingrato compito di illustrare il progetto alla commissione consiliare e ai cittadini toccato all'assessore Massimo Trogu si accentrate le invettive degli albisolesi. [e. b.]

NOTIZIE FLASH

VIA RUSCA

C'è una vipera nel portone Allarme in condominio

Rincasa e trova una vipera nel portone. E' successo, l'altra sera, in via alla Rusca. Il rettile, lungo quaranta centimetri, è stato ucciso e consegnato a un veterinario. [c. v.]

SOCCORSI

Due donne cadono in Intervengono i pompieri

Vigili del fuoco mobilitati in piazzale Moroni e a Valleggia per soccorrere due donne che erano cadute in e non riuscivano più a rialzarsi. Non è stato poi necessario il loro ricovero in ospedale. [c. v.]

SASSELLO

Bruciati ettari di bosco in località Bric Berton

Un incendio, pare provocato da un fulmine, ha mandato in fumo 3 ettari di bosco sulle alture di Sassello, in località Bric Berton. Pompieri forestali hanno lavorato più due per aver ragione del rogo. [a. s.]

[illegible]

Reti non regolamentari Un peschereccio è multato

La Capitaneria ha sequestrato le reti al peschereccio «San Francesco d'Assisi» immatricolato nel compartimento di Imperia. Durante un controllo è emerso che le reti non erano regolamentari. [c. v.]

LUTTO

Oggi l'estremo saluto alla maestra Clelia Bisio

Si svolgono alle 9,45 nella chiesa di Paolo, i funerali della maestra Clelia Bisio. Aveva anni. Lascia il marito Carlo e la figlia Clara. La salma sarà tumulata nel cimitero Staglieno a Genova. [r. p.]

Entro settembre i lavori per il ponte sul Letimbro

Il sindaco Gervasio ha annunciato l'imminente avvio lavori per la costruzione del nuovo ponte sul Letimbro, che collegherà Villapiana all'Ipercoop. Due miliardi la spesa. [e. b.]

VIA PIA

Bimba chiusa in un negozio liberata dai vigili del fuoco

Una bambina sette anni chiusa in un negozio per liberarla devono intervenire i vigili del fuoco. L'episodio ieri sera in una libreria di via Pia. momento della chiusura, i titolari si sono accorti che Camilla S., 7 anni, si era attardata nel negozio. A dare l'allarme è stata la madre che ha chiamato i pompieri del porto. [c. v.]

Operazione della Finanza all'Ipercoop

Sequestro di jeans «Non sono Levi's»

SAVONA. Blitz baschi verdi, all'Ipercoop di corso Ricci. Nei giorni scorsi, fiamme gialle hanno sequestrato più di cinquecento jeans della Levi's che potrebbero essere originali.

I responsabili dell'ipermercato sono tranquilli: «Ai finanzieri abbiamo mostrato i certificati di autenticità rilasciati dal grossista che ci ha fornito la partita di pantaloni. Una documentazione che fra l'altro richiediamo proprio per tutelare i nostri clienti. comunque ci siamo già mossi sul piano legale e presentato precauzionalmente, proprio ieri, una denuncia confronti della ditta che ci ha venduto i jeans».

Si tratta di un grossista di Caserta che serve la grande distribuzione e annovera fra i propri clienti decine di ipermercati e supermercati in tutta Italia. I jeans della Levi's, infatti, sono venduti ufficialmente dalla casa madre soltanto ai negozi convenzionati. Gli ipermercati sono, invece, esclusi e vengono riforniti da grossisti che importano direttamente i pantaloni dall'America.

Osservano ancora all'Ipercoop: «I finanzieri hanno controllato un'intera partita di jeans: un migliaio di pantaloni, dei quali poco più della metà non hanno passato l'esame dell'ispettore della Levi's, che accompagnava i baschi verdi durante il controllo». L'esperto avrebbe puntato l'attenzione soprattutto sulle cuciture e sulla fattura dei jeans che, a un primo esame, risulterebbero diverse da quelle pantaloni originali.

Occorreranno, però, confronti più accurati e altre verifiche. «I nostri clienti - concludono all'Ipercoop - stiano certi che saranno garantiti. Se quei jeans risulteranno originali, ritireremo i pantaloni della stessa partita che stati venduti prima del blitz della Guardia di finanza».

La vicenda è stata segnalata ai giudici della pretura che hanno aperto un'inchiesta preliminare per «contraffazione di marchio e ricettazione» [c. v.]

Alla stazione ferroviaria: aveva appena ritirato i soldi in banca

Giovane preso a sprangate e rapinato di cinque milioni

SAVONA. Rapina, nel primo pomeriggio di ieri, nella zona della stazione di Mongrifone. Un infermiere dell'ospedale di Albenga, Roberto Perfetti, anni, abitante in via Verzellino a Savona, è stato avvicinato da tre sconosciuti che hanno tramortito con un colpo di spranga e gli hanno sfilato dalle tasche i soldi (circa cinque milioni) prelevati poco prima in banca.

L'aggressione, sulla quale sono ora in corso indagini da parte della squadra mobile e della Polfer, è avvenuta sulla scalinata che conduce alla «Poco prima - ha raccontato alla polizia il giovane, ancora sotto choc per l'accaduto - avevo cambiato in banca un assegno dell'importo di cinque milioni e con i soldi in tasca, stavo andando a prendere il treno».

Tutto è avvenuto pochi attimi. Gli autori della rapina hanno affiancato Roberto Perfetti e senza che il giovane potesse rendersi conto delle loro intenzioni, hanno colpito violentemente. Il giovane è caduto e ha perso i sensi e per i malviventi non è stato difficile impadronirsi dei soldi. Poi sono scappati facendo perdere le tracce in pochi minuti. Un taxista ha visto Roberto Perfetti riverso sulla scalinata e gli ha prestato i primi soccorsi: nel frattempo è arrivata l'ambulanza a bordo della quale il giovane è stato trasportato al San Paolo. La prognosi è di pochi giorni. Gli investigatori non escludono l'ipotesi che vittima della rapina sia stata pedinata dai malviventi fin dall'uscita dalla banca. I tre sconosciuti hanno poi aspettato il momento più opportuno per entrare in azione. [c. v.]

MAROCCHINI

Varazze, 2 arresti per furto

Due marocchini ventenni sono stati arrestati l'altra notte dai carabinieri dopo un raid durante il quale avevano rubato a bordo di una quindicina auto parcheggiate a Varazze, nella di via Gaggino e via Cavour. I carabinieri del maresciallo Zeppa hanno anche sequestrato tutta la refurtiva: autoradio, macchine fotografiche e altri oggetti per un valore complessivo di quasi sei milioni. Continuano anche i furti a Savona: i ladri, con tutta probabilità zingari, hanno svaligiato due appartamenti in via De Stefanis e in via Tissoni (in entrambi i casi sono entrati negli alloggi scardinando la porta) impadronendosi di gioielli e denaro per alcuni milioni. L'altra notte, invece, i «soliti ignoti» hanno preso di mira, in via Gramsci, le sedi dell'Ufficio del registro e dell'agenzia di assicurazione «Lloyd Adriatico» dove hanno razziato marche da bollo per un valore di seicento mila lire. [c. v.]

IL TACCUINO DELLA PROVINCIA

LETTERE AL GIORNALE

Sede Sert a Finale i tentativi del Comune

Il Comune di Finale da più anni ha rilevato l'opportunità di un trasferimento della distribuzione del metadone, considerata la particolare ubicazione della struttura con i rischi ad essa collegati. Questa amministrazione in fase di attivazione del Sert, ha chiesto di collocare le attività citate nell'ospedale Santa Corona ovvero a Villa Frascaroli di Pietra Ligure. L'Usl 2 ha verificato tali possibilità, ottenendo risposta negativa, sia per l'ospedale S. Corona, sia per Villa Frascaroli, in quanto i responsabili medici delle stesse la ritengono non utilizzabile per l'attività del Sert/metadone, in relazione all'attività ivi effettuata, di tipo psichiatrica residenziale con pazienti gravi. In seguito dopo ulteriori approfondimenti della tematica in questione valutando il problema interessante tutti i Comuni del territorio Finalese (da Noli a Borghetto), si è proposto, in alternativa a quanto richiesto precedentemente, di creare centri satelliti di distribuzione del metadone, facendo capo al Sert di Finale nelle strutture dei Comuni vicinori vedi Pietra e Borghetto. Con l'attuazione di tali strutture si frammenterebbe e probabilmente si risolverebbe il problema in oggetto pur facendo fronte ad una realtà dalla quale non ci si può nascondere.

Livio Operto, assessore ai Servizi sociali, Finale Ligure

Cairo, strada a rischio via Repubblica

A Cairo Montenotte, per chi transita da via della Repubblica verso lo stadio Vesima e deve svoltare a sinistra e per chi, al contrario, dalla strada dello stadio svolta verso via Della Repubblica, ha la visuale completamente coperta e impedita da un'enorme siepe che è invaso la sede stradale e che circonda l'ex casello ferroviario ormai abbandonato completamente a stesso.

Oltre all'evidente pericolo per chi guida e che ha già causato diversi incidenti, quello che si evidenzia di più è il totale degrado della condizione un immobile dello Stato e della Ferrovia e che per anni è stato il luogo di lavoro e di vita per intere famiglie.

Serve intervento urgente delle F.S. per ovviare ad esempio a tutti evidente, ma soprattutto per dare una soluzione ad una strada sempre più frequentata non solo per la presenza di importanti impianti sportivi ma per la viabilità dell'intera zona.

Renzo Cirio, Cairo .

Il grazie di paziente al reparto Neurologia

Desidero ringraziare, con la presente, il professor Leonardi, primario di Neurologia dell'ospedale S. Paolo di Savona, e tutta la sua equipe, per l'ottima assistenza ricevuta durante la mia recente degenza.

In particolare sento l'obbligo di mettere in evidenza la sensibilità dei sanitari e del personale paramedico dell'intero reparto verso i ricoverati, trattati sempre con competenza e grande senso di umanità.

Giuseppino Rocchetti, Savona

Scrivere a La Stampa, piazza Marconi 3/6, Savona
Per i fax: 019/810.971

NUMERI UTILI

AMBULANZE

Savona e tutta la provincia: telefono **118** per richiesta urgente ambulanze ed emergenze sanitarie. Ecco alcuni numeri diretti per chiamare l'ambulanza
Andora: 85.344 (Croce Bianca).
Laigueglia: 690.231 (Croce Bianca).
Alassio: 640.069 (Croce Rossa); 540.369 (Croce Bianca)
Albenga: 50.348 (Croce Bianca)
Celle: 90.105-991.333 (Croce Rossa).

FARMACIE DI TURNO

SAVONA
Sono di turno dalle 8,30 alle
Centrale, corso Italia 121, tel. 850.518.
Mongrifone, via Manzoni 24, tel. 805.895.
Piemontese, via Torino 77, tel. 820.502.
Il servizio notturno viene garantito dalle 19,30 alle 8,30 dalla farmacia
Delle Fenice, corso telefono 827.202

Sono inoltre reperibili:
Inglese, corso Dante 344, tel.
ALBENGA
Comunale, via Mille Ignoto, telefono 53.007.
ALBISOLA SUPERIORE
Stella Maris, 152, telefono 480.243.
ALBISSOLA MARINA
Fontana, via Bigliati 24, telefono 481.618.
BORGHETTO S. SPIRITO
Comunale, via Europa 33, tel. 871.
CAIRO MONTENOTTE
Manuelli, via Roma 75, telefono 503.
CENGIO
Longo, via Padre Genelio 86, telefono 554.045.
CERIALE
Mari, lungomare 83, telefono 990.032.
FINALE LIGURE
Assirelli, via Fiume 2, telefono 698.623.
LOANO
Nuova, p. Palestro 2, tel. 668.213.
NOLI
Monte Ursino, 10, telefono 748.236.
PIETRA LIGURE
Finadri, via Montaldo 14, telefono 628.035.
VADO LIGURE
Mazzadra, via Aurelia 136, 880.231.
VARAZZE
San Nazario, piazza XXIV Maggio 11, telefono 934.662

GUARDIA MEDICA

Notturna (dalle 20 alle 7), prefestiva e festiva (dalle ore 14 del sabato alle ore 7 del lunedì):
Distretto Savona: tel. 824.444 o numero verde 167.017.737 (da Varazze a Spotorno).
Distretto Pietra Ligure: tel. numero verde 167.017.737 (da Noli a Borghetto)
Distretto di Albenga: tel. 167.017.737 (da Ceriale ad Andora).
Distretto di Cairo e Valbormida: tel. 824.444 o numero verde 167.017.737.

STATO CIVILE

SAVONA 18 LUGLIO
NATI. Pietro Bosano.
MATRIMONI. Nessuno.
Maria Calcagno, anni, Savona, via Albenga 1. I funerali si svolgeranno questa mattina alle 8,45 nella chiesa parrocchiale di San Francesco. Giuseppe Dondo, 70 anni, Savona, via Nizza 18. I funerali si terranno questa mattina alle 9,45 nella chiesa della Madonna della Neve alle Fornaci. Luigi Ceneri, anni, Savona, piazza Mameli 3. I funerali si terranno questa mattina alle 11,45 nella chiesa di Albisola Superiore. Bisio, 69 anni, Savona, via Fratelli Canepa 1. I funerali questa mattina alle 9,45 nella chiesa parrocchiale di San Paolo in via Giu-. Salvatrice Frazzetta, 84 anni, Albissola Marina, via Leoncavallo 4. I funerali si svolgeranno questa mattina alle 9,45 nella chiesa di Albissola Marina.
ATTIVITA' AMMINISTRATIVA.
Al Collocamento di Alassio verrà effettuata la selezione per un operaio a tempo indeterminato per il Comune. La chiamata è prevista per il 25 luglio. Il 23 luglio verrà invece effettuata la selezione per un posto a tempo determinato da autista della Croce Rossa di Loano. Gli interessati devono presentarsi con cartellino rosa e libretto di lavoro.

APPUNTAMENTI

In g sulle Alpi Marittime

Gita naturalistica al parco delle Alpi Marittime. L'appuntamento è in programma domani e domenica a cura Centro alpino italiano di Savona. Per informazioni rivolgersi alla sede del Cai, al Ridotto del Chiabrera. [e. b.]

Lezioni di teatro per bambini

Stage di teatro per bambini. L'iniziativa, intitolata «Dal cilindro magico», si svolgerà nei locali di Progettocittà di via Tripoli fra le e le 11,30 dal 22 al 26 p.v.. Per informazioni telefonare all'812515. [e. b.]

Visita notturna ai castelli

Escursione notturna (ore 20,30) ai castelli organizzata dal Centro storico del Finale. Prenotazioni in Comune. «Passeggiata nel Finalese» organizzate da Amnesty International. Informazioni alla libreria Centofiori in via Ghiglieri. [a. r.]

Il ministro dei Trasporti spiega i contenuti del suo colloquio (intercettato) con Viveri

«Mi parlò dei problemi della ferrovia»

Claudio Burlando «stupito» di essere chiamato in causa

SAVONA. «Sì, è vero, ho avuto un colloquio con Angelo Viveri». A dirlo è il ministro dei Trasporti Claudio Burlando, genovese, militanza comune nel pci con il «re rosso» di Albenga. Ha appena lasciato la Camera, il ministro, e il suo telefonino cellulare riprende «vita».

Il nome fa capolino dalle 263 pagine che compongono il «dossier Ramsete», dal nome in codice dell'operazione che ha decapitato la giunta di Angioletto. Burlando è stato fermato ad Albenga, tempo fa, di ritorno a Sanremo dicono i bene informati sui suoi spostamenti. Era passato a trovare il «re rosso», che l'aveva fatto accomodare nel suo ufficio. Non lo sapeva Viveri, della «cimice», della microspia. Figurarsi il ministro.

Così, i contenuti del loro colloquio sono finiti sulla scrivania del sostituto procuratore della Repubblica di Savona, Alberto Landolfi. Registrati e trascritti. Il «re rosso» ha perorato la causa di Albenga, piegata dall'alluvione. «Mi ha parlato di problemi che riguardavano la ferrovia. Gli ho detto che me ne sarei occupato io. Poi lui e io ha illustrati altri, che riguardavano l'Anas. Al che gli ho detto che avrebbe dovuto segnalarli al ministro competente, al responsabile del dicastero dei Lavori pubblici, Antonio Di Pietro», spiega Burlando.

Aggiunge il ministro: «Cosa che oltretutto Viveri mi va già fatto, a mezzo di lettere». La linea è disturbata, la voce di Burlando per un attimo si perde. Quando ritorna, si sente il ministro che dice: «Viveri si è rivolto a un ministro come fanno cento altri suoi colleghi d'Italia, non vedo il problema». Del resto, «chi dovrebbe occuparsi di ferrovie, se non il ministro dei Trasporti?», è la conclusione più logica.

Il resto, è tutto «gyrgolette». Il ministro capisce perchè viene chiamato in causa nell'ambito del «caso Viveri». E' stupito del fatto che il colloquio Viveri possa rientrare nell'ambito di una inchiesta giudiziaria. Anzi, dell'inchiesta giudiziaria che ha preso le mosse dall'«operazione Ramsete». E ancorpiù, che si dica che potrebbe essere citato quale teste o persona informata dei fatti. Poi, la linea s'interrompe. Il telefonino del ministro, forse, si spegne.

Le «voci di corridoio», ai margini di questa inchiesta giudiziaria, si sprecano. Ieri per esempio è stato tirato in ballo anche il nome di un altro politico, Fabio Morchio, attuale assessore regionale all'Urbanistica. Un altro presunto teste, o presunta persona informata dei fatti? Contattato telefonicamente, anche lui mostra stupore. «Non ne so nulla. Non ho conosco Viveri, sì, ma che vuol dire?».

E allora, vai ancora con la «girandola» del politico. Dalle intercettazioni emergerebbe anche il nome del deputato pidiessino di Cairo Montenotte Maura Camoirano. Di lei avrebbero parlato, ancora, Viveri e Burlando. Telefonino staccato, l'onorevole non è raggiungibile. Chi poi, voltando pagina, è sicuro d'essere persona informata dei fatti è invece il segretario provinciale del pds, Roberto De Cia. E' già stato convocato dal pm Lanfoldi, ha confermato di aver parlato al telefono con Viveri dei progetti viari di Albenga (ma anche dei relativi appalti), e di aver interessato anche amministratori regionali. E' prassi.

Qualcosa ancora da dire, su politica e politici? Ci sarebbe ancora un «passaggio» lungo il corridoio del sesto piano del palazzo di Giustizia, quello dell'ufficio di Landolfi. Un «passaggio» scortato dagli uomini del commissario Bonagura, ieri mattina. Era una grande scatola di cartone sigillata. Una fascetta adesiva, su un lato, aveva annotato, in rosso: «Pds».

Pozzo

Il ministro dei Trasporti Claudio Burlando interviene sul caso Viveri

Scatta l'ora dei testimoni

Antonio Biancheri: «Tangenti? Hanno preso un grosso abbaglio»

SAVONA. Giampaolo Dotti, il manager della coop di Modena ricercato per l'«affaire Viveri», arriverà a Savona mercoledì prossimo. Lo ha reso noto ieri Fausto Mazzitelli, uno dei legali che assistono il «trodicesimo uomo», in Etiopia per lavoro.

La data concordata con il pm Landolfi, per il colloquio, ha fatto cadere l'ordine di cattura che pesava sul dirigente, indagato per l'assegnazione dei lavori per la ricostruzione del ponte sul Centa. Quanto alle altre novità di ieri, non sono venute dal gip (le revoche delle misure per gli assessori Bonacchi e Gaudenti), che ha detto di essersi preso una «pausa di valutazione», ma sempre dal sesto piano del palazzo di Giustizia.

Landolfi ha sentito il commerciante di legnami Antonio Biancheri, convocato quale teste per la questione dei 150 milioni, ritenuti dall'accusa presunta tangente versata da Damonte a Viveri. «Ma quale tangente! E' l'acconto che abbiamo versato per acquistare il magazzino di via Papa Giovanni, di proprietà di Viveri».

Continua Biancheri: «Per bloccare l'asta (il bene è ipotecato) ho versato 100 milioni, 50 miei e 50 per Garello. Gli altri 50 li ha messi Giovanni Nucera (citato assieme al figlio architetto Andrea). E' tutto in regola, ci sono i documenti della banca». Landolfi, a tal riguardo, ha sentito anche il direttore della filiale di Albenga dell'Ambroveneto, la banca di cui è cliente Biancheri.

Assieme a quest'ultimo, ieri mattina, c'era anche il consigliere comunale Franco Garello, che però è stato sentito dal pm. Ha detto: «Se uno ha la coscienza a posto può andare anche davanti a Gesù Cristo. Ora aspettiamo che torni Angioletto. Poi?» qualcuno ha sbagliato è giusto che paghi». Ancora Biancheri: «Continuano a insistere sui 150 milioni. Ma hanno preso un abbaglio».

Il pm, inoltre, ha sentito il commercialista Giovanni Cucciol. Garello: «Non è vero che gli hanno perquisito lo studio». A chiudere, una precisazione che segue una denuncia dell'avvocato Salomone. Viene dal comandante del commissariato di Alassio, Stefano Bonagura, il quale ha chiarito che il provvedimento di revoca degli arresti domiciliari per l'assessore Lucarelli «non doveva essere eseguito dalla polizia». Infine, una curiosità: Damonte e Olivieri sono tornati a casa dal carcere in taxi e in treno. **[f. p.]**

L'architetto Andrea Nucera

Consegnato a Landolfi dossier sul pds

E Pelosi sul memoriale di Viveri: «Deve dimettersi»

SAVONA. Ad Albenga, passato lo stordimento dei primi giorni, si sta risvegliando la vita politica. «La magistratura ha il compito di svolgere con piena autonomia il ruolo che le compete. La "questione morale", da troppo tempo all'ordine del giorno, è questione che non troverà soluzione coi soli interventi della magistratura. Infatti nei termini in cui si manifesta è innanzitutto "questione politica". Bisogna voltare pagina», scrive in una nota il pds.

Proprio il pds, quello provinciale, è stato ieri mattina involontario protagonista di momenti di tensione avvenuti in procura. E' successo quando, al sesto piano, un agente si è avvicinato alla stanza del sostituto Alberto Landolfi reggendo tra le braccia un grosso faldone con la scritta «Pds». Un sequestro nella sede savonese della quercia per chiarire i rapporti tra Viveri e le coop? Impossibile saperlo, di certo gli agenti hanno cercato di allontanare curiosi e cronisti scatenando le ire di questi ultimi. In pochi minuti, però, tutto è tornato alla normalità.

Sul fronte politico presa di posizione di Giuseppe Pelosi, capogruppo del Ppi, sul memoriale dato ai giornali da Viveri. «Mi riservo di rispondere alle argomentazioni del sindaco in Consiglio ma ritengo di riconfermare la necessità di chiedere le sue dimissioni».

Sul fronte giudiziario l'avv. Graziano Aschero chiarisce la posizione del commercialista Giovanni Cucciol: «Non è affatto indagato, è stato ascoltato come persona informata dei fatti, come testimone cioè. Il compromesso per acquistare il magazzino da Viveri risale al gennaio 1996. E nessuno ha mai perquisito il suo studio».

In Comune uno dei primi atti del commissario prefettizio è stato la sospensione della delibera di conferimento della gestione dell'ufficio stampa comunale, Ventiquattro milioni per sei mesi. **[s. p.]**

Angelo Viveri è sempre in carcere

Pietra, i nomi delle vie scritti in vernacolo

Lo stradario in dialetto fa scattare la polemica

La nuova segnaletica a Pietra Ligure

PIETRA L. «A Pria» è la scritta in «lingua locale» comparsa ieri ai confini fra Pietra Ligure e Loano, Finale, Borgio Verezzi, Tovo San Giacomo, Giustenice e l'Autofiori. L'iniziativa dell'amministrazione comunale leghista interessa anche via cittadini che avranno il toponomastico in dialetto locale. Via Mazzini, ad esempio, diventa «U caruggiu di quattu canti». La scelta fa discutere anche dopo le polemiche, politici e turisti, suscitate ad Alassio che ha introdotto la scritta stradale in dialettale «Arasca».

Commenta il vice sindaco di Pietra, Giacomo Accame: «La mia è una scelta storico-culturale che non vuol essere una provocazione. In tempi non sospetti, molti anni fa, anche come Centro storico culturale pietrese abbiamo chiesto di introdurre i cartelli stradali in lingua locale. Sono comunque tolte le scritte in italiano». Il primo a polemizzare contro questa iniziativa presa dalla giunta leghista pietrese era stato, in Consiglio comunale, Alberto Artom di «Città per tutti». **[a. r.]**

DALLA RIVIERA

NOLI

Baristi multati per senza cartellini

Gli uomini della questura di Savona hanno multato due baristi di Noli e Finale. Durante i controlli gli agenti hanno scoperto che i due esercizi non esponevano i cartellini per i prodotti da forno. **[a. r.]**

Rubo nello studio Varalli E' condannato a 8 mesi

Moreno Baravalle, anni di Torino, ha patteggiato ieri in tribunale a Savona 8 mesi di carcere per furto. L'uomo aveva rubato una borsa, contenente un milione, nello studio dell'avvocato Varalli in ad Albenga. **[a. r.]**

Incidente lavoro Imprenditori condannati

Quattro e 20 giorni. E' la condanna inflitta ieri dal tribunale a Stefano Tomatis, 58 anni e Claudio Gravano 36 anni di Cisano. All'interno della loro officina, per il crollo di un macchinario, era morto Enrico Gallo. **[a. r.]**

Anziano in soccorsi in un fosso

E' rimasto per circa ore, senza soccorsi, in un fossato. Ludovico Gagliolo, 82 anni, residente in San Lorenzo, è uscito di strada e il suo furgoncino mentre transitava lungo una stradina. Le sue condizioni sono buone. **[m. br.]**

Urbanistica nel mirino

Aperta un'inchiesta su Melgrati

ALASSIO. La Procura della Repubblica di Savona ha avviato un procedimento penale nei confronti dell'assessore ai lavori pubblici e urbanistica Marco Melgrati. Nei giorni scorsi gli agenti del commissariato hanno raccolto un'ampia documentazione in Comune, comprendente copia del Piano regolatore e delle osservazioni, di tutti i progetti elaborati da Melgrati, dalla data del suo insediamento nella Giunta comunale, e dei verbali delle commissioni edilizie di cui l'assessore è presidente. L'indagine è scattata in seguito ad una serie di esposti. Uno di questi riguarda un terreno di regione Cavia di proprietà di Gianfranco Melgrati (padre di Marco), adibito ad attività sportive. Un altro esposto parla di presunte pressioni per ottenere i progetti sui dehor dei locali pubblici. Immediata la reazione dell'assessore. Ha detto Marco Melgrati: «Sono stufo di questo clima da caccia alle streghe. E' fisiologico che un professionista, diventato assessore, lavori di più. Che il terreno di regione Cavia fosse adibito a zona sportiva era già previsto dal Piano regolatore precedente. Le osservazioni al Prg sono state fatte da me, gratuitamente, per alcuni amici. Se fossi stato disonesto non le avrei firmate personalmente a loro nome. Per quanto riguarda i dehor non vedo dove siano gli interessi. Ogni progetto costa circa un milione. Tolte le spese per collaboratori e tasse varie rimangono più di 300-400 mila lire». Melgrati ha poi aggiunto: «La Lega è scomoda e intravvedo nell'operazione pressioni politiche. Tra gli inquirenti non ci sono architetti, nè persone con preparazione specifica. Come faranno a prendere abbagli?». **[m. br.]**

Attesa a Finale

Incontro a Roma per salvare il Piaggio

FINALE L. La reindustrializzazione del P 180, modificando la «coda» del turboelica e rendendo la sua produzione meno costosa, è il punto di partenza del rilancio della Rinaldo Piaggio di Finale Ligure e Sestri Ponente. E' la tesi che sostengono i sindacati alla vigilia del primo vertice con il nuovo governo a Roma. Questa mattina alle 10 l'assessore regionale Mario Margini, l'assessore provinciale Donatella Ramollo, il sindaco di Finale Ligure Pier Paolo Cervone, altri amministratori regionali e i sindacati, saranno a palazzo Chigi per parlare con il neosottosegretario all'industria Umberto Carpi. Il rilancio della produzione del P180, fatto bloccato, è da tutti considerato un passaggio obbligato verso il futuro. Dallo Stato è atteso anche la conferma delle commesse per cinque P180.

Il primo piano di salvataggio resta quello che prevede la vendita dell'azienda in crisi. Il primo bando, per circa 200 miliardi, è infatti andato deserto malgrado le dichiarazioni di interesse di una decina di aziende italiane e straniere.

I tre commissari che gestiscono la Piaggio faranno un bando riducendo i miliardi richiesti. Per ora la fabbrica è in vendita in un unico blocco e cioè sia per il settore motori che per quello dei velivoli. Sullo sfondo c'è anche il recente accordo Alfa Avio-Fiat motori che rischia di colpire la produzione e le revisioni motori nello stabilimento di Finale. La Piaggio aspetta di sapere infine se sarà inserita nel piano nazionale del settore di cui tanto (troppo) si parla. La pausa estiva (almeno tre settimane ad agosto) sarà quindi anche quest'anno all'insegna dell'incertezza. **[a. r.]**

In mattinata all'ospedale di Albenga l'autopsia, poi il via libera del magistrato per i funerali

Stroncato dall'eroina troppo pura

Ceriale, Antonio Cavallone, disintossicato in carcere, è morto in casa mercoledì sera per [illegible] dose di droga
Lascia la moglie e due figli. Alle spalle aveva una serie di arresti e denunce per rapina, furto e spaccio

CERIALE. Ormai dalla schiavitù dell'eroina era uscito. Dopo diversi mesi di carcere senza droga non sentiva più i [illegible] dell'astinenza. Ma Antonio Cavallone, 33 anni, residente a Ceriale in via Indipendenza con moglie e due figli, un lungo fascicolo giudiziario con arresti e denunce per furto, rapina, spaccio di droga non ha resistito. Mercoledì sera si è chiuso nella stanza da letto e si è iniettato una dose di eroina. Probabilmente la percentuale di droga era piuttosto elevata e il fisico dell'uomo, debilitato dalla frequentazione degli stupefacenti e dal carcere, non ha retto. Antonio Cavallone è morto in pochi minuti. Quando i parenti lo hanno trovato hanno telefonato alla Croce Rossa in un estremo tentativo di salvarlo [illegible] non c'era più nulla da fare.

In via Indipendenza sono arrivati in pochi minuti anche i carabinieri del nucleo operativo di Albenga. Le indagini per cercare di risalire allo spacciatore che ha fornito a Cavallone la dose mortale si sono iniziate subito [illegible] le probabilità di identificare lo spacciatore sono poche. Troppe persone, tossicodipendenti italiani ed extracomunitari, stanno vendendo eroina tra Albenga e Ceriale. Manca una vera e propria centrale dello spaccio e i venditori si riforniscono, comperando pochi grammi alla volta, dai «grossisti» di Genova, Torino e Milano.

Il carro funebre in via Indipendenza con la salma di Antonio Cavallone morto per overdose di [illegible]

I carabinieri hanno comunque perquisito l'alloggio di Antonio Cavallone mettendo sotto sequestro agendine e documentazione che potrebbero dare una svolta all'indagine. Cavallone, oltre tutto, pur senza essere un personaggio di spicco, era da anni inserito nell'ambiente delle tossicodipendenze e della malavita rivierasca. Alla fine degli Anni '80 era stato arrestato [illegible] l'accusa di rapina per una serie di colpi messi a segno in Riviera. Lo scorso anno era stato arrestato dai carabinieri per spaccio di eroina. In carcere era stato parecchi mesi. Era uscito poche settimane fa con l'obbligo di allontanarsi da Ceriale e di firmare ogni giorno il registro dai carabinieri. Lo aveva fatto anche mercoledì poi, dopo aver girovagato per la città, è tornata a casa.

Il sostituto procuratore della Repubblica di Savona Alberto Landolfi, che conduce l'indagine, ha disposto l'autopsia sul corpo dell'uomo. Questa mattina, all'obitorio dell'ospedale Santa Maria di Misericordia dove è stato composto il cadavere, i periti dell'Università di Genova effettueranno l'esame necroscopico. Subito dopo verrà dato il nulla osta per i funerali.

Stefano Pezzini

Prostituzione

Già arrestati due protettori

ALASSIO. Due persone sono state arrestate dai carabinieri per favoreggiamento della prostituzione. Si tratta di Antonio Filippone, 36 anni, artigiano edile abitante a Ceriale in via Papa Giovanni e dell'albanese Volvet Nexloup Demrosi, 27 anni. I due, dopo diversi giorni di pedinamento, sono stati fermati sull'Aurelia a bordo della Thema station wagon dell'artigiano edile. Oltre a 5 milioni in contanti, probabilmente il frutto della «serata» delle tre ragazze che i due controllavano. Anche le tre giovani albanesi sono state arrestate per contravvenzione all'ordinanza di espulsione dal territorio italiano. I due protettori [illegible] anche tre passaporti falsi mentre le tre ragazze avevano affittato un appartamento ad Albenga in via Quintino Sella. Secondo i carabinieri i due non farebbero parte di una organizzazione internazionale di sfruttatori ma avrebbero agito «in proprio». Altre operazioni contro la prostituzione [illegible] in corso in questi giorni. (r. sr.)

Nuove polemiche a Noli e a Boissano

Bufera politica in tutta la Riviera

BOISSANO. Boissano, Noli, Borgio Verezzi e Borghetto. Sono i Comuni in cui nelle ultime [illegible] sedute consigliari [illegible] emersi molti contrasti, anche all'interno delle maggioranze. Il fatto più clamoroso è avvenuto a Boissano dove l'ex sindaco Franco Berruti, nel voto sul bilancio consuntivo e su alcuni lavori fognari, ha preso nettamente le distanze dall'amministrazione del sindaco Nicolò Polla. Con un intervento, della durata record per Boissano, Berruti ha contestato la giunta da lui stesso voluta e di cui ha fatto parte sino a pochi mesi or [illegible].

A Noli è stata ridiscussa l'altra sera una pratica sollevata dall'ex sindaco Carlo Gambetta che sostiene che [illegible] sia stato un diverso trattamento riservato dal Comune ai cittadini. Gambetta ha anche criticato l'affidamento a trattativa privata alla Aimeri del serviizio raccolta rifiuti. «E' tutto in regola», ha commentato il sindaco Giuseppe Niccoli. Casus belli i lavori di asfaltatura della strada privata Torre San Leo. Polemiche anche sul consuntivo e su una lettera scritta da Claudio Salvaterra, della maggioranza, contro i toni allusivi emersi negli interventi dai consiglieri di opposizione in precedenti riunioni.

A Borgio sui lavori di completamento del municipio ha preso le distanze dalla proposta dell'amministrazione del sindaco Enrico Rembado, il consigliere di maggioranza Giuseppe Fiallo. A Borghetto Marco Federici della Lega Nord annuncia un esposto alla Corte dei conti per uno studio di riorganizzazione dei servizi «non utilizzato e pagato anticipatamente» dalla giunta del sindaco Riccardo Badino. Ieri mattina Paolo Gianatti di Forza Italia ha presentato a Borghetto un ordine del giorno [illegible] iniziativa popolare per chiedere l'istituzione dell'ufficio comunale del difensore civico. Sono state movimentate anche le ultime sedute [illegible] Loano e Pietra. (a. r.)

Il consigliere di F.I. Paolo Gianatti

A Pallare prosegue la gara di solidarietà con le lavoratrici licenziate della «Vetro 2»

L'Enichem pronta a cedere l'Acna

E' emerso in un vertice con i sindaci di Cengio e Cairo. L'operazione condizionata dalla realizzazione del Resol. L'impianto ritenuto indispensabile per il risanamento del sito. Timori per i posti di lavoro

VAL BORMIDA

CENGIO. L'Enichem si defila sempre più dall'Acna di Cengio perchè intenzionata a cedere l'azienda di Cengio, [illegible] prima intende portare a compimento l'opera di risanamento del sito realizzabile, secondo i suoi vertici, solo con l'attivazione del Resol.

E' [illegible] po' questa la conclusione, non certo tranquillizzante, dell'incontro tra gli amministratori comunali di Cengio, Cairo, della Comunità montana Alta Val Bormida e gli esponenti di Enichem, Acna e Organic Chemical.

Dal vertice [illegible] infatti scaturita la conferma che l'attività dell'attuale unità produttiva [illegible] Cengio non rientra nelle strategie del gruppo, anche se l'Enichem ha espresso la volontà [illegible] mantenere la fabbrica «nei limiti dell'economicità gestionale», con l'obiettivo «di giungere alla cessione della stessa».

Una cessione subordinata e condizionata dal risanamento dell'area (l'Enichem si è impegnata economicamente in tal senso) e, quindi, dalla costruzione a Cengio dell'impianto Resol.

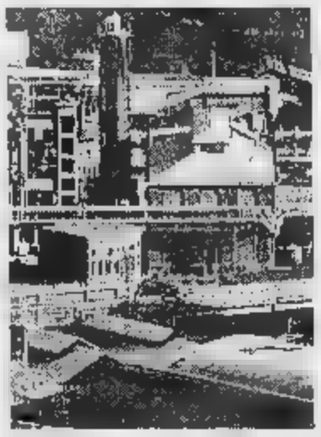

Sempre incerto il futuro dell'Acna

Gli amministratori valbormidesi hanno preso atto, con preoccupazione, di tali risposte, che non prevedono alcuna assicurazione [illegible] merito al mantenimento degli attuali livelli occupazionali.

Di conseguenza hanno ribadito la ferma intenzione di insistere per un incontro [illegible] Cengio con il ministro dell'Ambiente, Ronchi e per l'emanazione [illegible] tempi brevi del decreto di sua competenza sul Resol [illegible] «da non compromettere il completamento di bonifica del sito Acna». Tutto ciò allo scopo di creare le condizioni per il rilancio produttivo [illegible] occupazionale della Val Bormida.

Intanto l'on. Enrico Nan (Forza Italia) ha fatto visita ieri mattina alle lavoratrici della Vetro 2 di Pallare che da dieci giorni presidiano [illegible] fabbrica. Il parlamentare pietrese ha garantito il proprio interessamento per una soluzione [illegible] difficile problema.

Dal canto loro i lavoratori degli stabilimenti del gruppo «Vetri 1», che controlla in Val Bormida le aziende di Dego e Carcare, hanno deciso, quale concreta solidarietà, di devolvere un'ora [illegible] retribuzione a favore delle lavoratrici dello stabilimento [illegible] Pallare. (r. p.)

VAL BORMIDA

CAIRO M.

Cane investito [illegible] è alla ricerca [illegible] un padrone

Chicco un cane maschio di 12 anni, investito cinque anni fa in Val Bormida da un'auto e ferito gravemente, cerca un padrone. Chi lo volesse adottare è pregato di mettersi in contatto con l'Enpa di Savona [illegible] corso Vittorio Veneto 2 (tel. 824735).

ALBISSOLA

Gare di tiro al piattello in località [illegible] per cacciatori

Una gara di tiro al piattello «alla cacciatora» è in programma in frazione Mù. Stasera poule notturna con premi a sorpresa. Domani alle 14 prove libere, domenica, alle 9, inizio della gara. In palio medaglie d'oro. L'utile della manifestazione sarà destinato esclusivamente al ripopolamento.

CAIRO M.

Una diffida della Cgil sulle vendite a domicilio

La Camera del Lavoro ha avuto notizia che venditori a domicilio si presentano nelle [illegible], soprattutto di pensionati, dichiarando di operare con un non meglio precisato incarico della Cgil. La cosa è del tutto falsa e la Camera del Lavoro diffida chiunque a [illegible] la sigla Cgil a copertura [illegible] qualsivoglia attività commerciale.

[illegible]

Commozione [illegible] funerali dell'ispettore Manoiero

[illegible] svolti ieri pomeriggio i funerali dell'ex ispettore della polizia di Stato, Aldo Manoiero, morto all'età di 53 anni, dopo un improvviso malore, all'ospedale San Paolo di Savona. Manoiero, a lungo comandante della Polstrada [illegible] Carcare, era in pensione dal 1985.

[illegible]

In ritardo al Classico I risultati della maturità

Causa lo spostamento della data d'esame di un paio di candidati, colpiti da malore, i risultati della maturità al Liceo classico «Calasanzio» si conosceranno con qualche giorno di ritardo. (r. p.)

Aperti i cantieri nelle località a rischio di Rio Chiuso e Boccialina

Carcare affronta il dopo alluvione

Primi lavori di ricostruzione per 600 milioni

Effetti dell'alluvione a Carcare nel '94

CARCARE. Sono stati avviati i lavori relativi alla ricostruzione delle opere danneggiate dall'alluvione del 1994.

Gli interventi [illegible] stati finanziati interamente dallo Stato attraverso un mutuo con la Cassa depositi e prestiti [illegible] circa [illegible] milioni. Nei giorni scorsi [illegible] stati avviati i primi lavori in località Rio Chiuso mentre mercoledì sono iniziati quelli in zona Boccialina.

Altri interventi sono previsti entro la fine dell'anno e riguarderanno i lavori di ripristino delle strade del centro e [illegible] alcune [illegible] frazioni oltre alla ricostruzione di alcune condotture [illegible] l'acquedotto.

Altri interventi riguarderanno la fognature e il ripristino di strade comunali e [illegible] passerelle devastate dall'alluvione. Per quanto riguarda via Luigi Corsi, infine, [illegible] stato appaltato un lavoro di 140 milioni per la costruzione di un muro di contenimento.

Il sindaco Franco Delfino appare soddisfatto di come stanno procedendo i lavori. Dice il sindaco: «L'importo del finanziamento è di [illegible] 600 milioni ed è stato erogato interamente dallo Stato attraverso la Regione. Con questi interventi ripristineremo soprattutto la riva del fiume in località Boccialina, che si trova dietro [illegible] cimitero. E' in questa zona, assieme a quella del Rio Chiuso, che abbiamo avuto i danni maggiori durante l'alluvione del '94. Ora potremo mettere definitivamente la parola fine sui disastrosi [illegible] effetti [illegible] quel nubifragio, rimasto impresso nel nostro ricordo».

Il Comune due anni fa aveva subito inoltrato le pratiche per la richiesta dei fondi da destinare alle opere di ricostruzione. E ora, superate tutte le procedure burocratiche, i cantieri [illegible] stati aperti. (r. p.)

COMUNE DI SAVONA

Ai sensi dell'art. 6 della legge 25 febbraio 1987, n. 67, si pubblicano i seguenti dati relativi al bilancio preventivo 1996 [illegible] conto consuntivo 1994:

1 - Il netto [illegible] [illegible] entrata e alle spese sono le seguenti:

(in migliaia di lire)

ENTRATE

DENOMINAZIONE	Previsioni di competenza da bilancio ANNO 1996	Accertamenti da conto consuntivo [illegible]
- Avanzo amministrazione	7.673.137	-
- Tributarie	37.950.300	35.591.500
- Contributi e trasferimenti	32.003.592	38.671.026
(di cui dallo Stato)	(30.322.393)	(36.438.124)
(di cui dalle Regioni)	(1.895.224)	(2.049 [illegible]
- Extratributarie	12.257.474	11.941.004
(di cui per proventi servizi pubblici)	(8.455.599)	(8.055.470)
Totale entrate di parte [illegible]	83.121.386	84.346.130
- Alienazione di beni e trasferimenti	176.756.500	3.847.478
(di cui dallo Stato)	(-)	(-)
(di cui dalle Regioni)	(202.000)	(258.650)
- Assunzione prestiti	22.130.000	10.971.726
(di cui per anticipazioni di tesoreria)	(-)	(-)
Totale [illegible] conto capitale	198.886.500	14.819.204
- Partite [illegible]	31.029.000	8.270.967
Totale	310.710.203	107.434.301
- Disavanzo di gestione	-	-
TOTALE GENERALE	310.710.203	107.434.301

SPESE

DENOMINAZIONE	Previsioni di competenza da bilancio ANNO 1996	[illegible] ANNO 1994
- Disavanzo [illegible]	-	-
- Correnti	78.958.703	73.537.506
- Rimborso quota di capitale per mutui in ammortamento	4.552.500	9.121.410
Totale spese di parte corrente	83.511.203	82.658.926
- Spese di investimento	206.170.000	17.611.154
Totale spese conto capitale	206.170.000	17.611.154
- Rimborso anticipazioni di tesoreria ed altri	-	-
- Partite di giro	21.029.000	8,[illegible] 700
[illegible]	[illegible]	108.701.793
- Avanzo di gestione	-	-
[illegible]	310.710.203	108.701.793

2 - La classificazione delle principali spese correnti e in conto capitale, desunte dal consuntivo, secondo l'analisi economico-funzionale è la seguente:

(in migliaia di lire)

	Amministrazione generale	Istruzione e cultura	Abitazioni	Attività sociali	Trasporti	Attività economiche	TOTALE
- Personale	7.785.959	4.000.394	-	7.206.681	956.920	660.066	20.610.020
- Acquisto beni e servizi	4.524.181	5.559.294	22.894	8.124.536	2.430.195	753.158	21.414.258
- Interessi passivi	413.947	1.443.084	79.300	2.686.673	1.268.877	583.292	6.695.173
- [illegible] attaz. [illegible]	-	5.999.247	2.424.918	3.702.858	2.940.000	1.033.044	16.099.863
- Investimenti indiretti	-	-	250.882	642.000	-	80.018	1.002.680
	12.724.087	17.000.019	2.807.775	22.562.545	7.535.992	3.109.578	65.822.996

3 - Il risultanza finale a tutto il [illegible] 1994 [illegible] [illegible] consuntivo

(in migliaia di lire)

- Avanzo di amministrazione del conto consuntivo dell'anno 1994	L. 23.269.989
- Residui passivi perenti esistenti alla data di chiusura del conto consuntivo dell'anno 1994	L. 1.223.670
- Avanzo di amministrazione disponibile al 31 [illegible]embre 1994	L. 24.513.630
- Ammontare dei debiti fuori [illegible] comunque esistenti o risultanti dalla elencazione allegata al conto consuntivo dell'anno	(-)

4 - le principali entrate e spese per abitante derivate dal consuntivo [illegible] [illegible] seguenti:

(in migliaia di lire)

Entrate correnti di cui:		L. 1.277	Spese correnti di cui:		L. 1.251
	- tributarie	L. 508		- personale	L. 386
	- contributi e trasferimenti	L. 589		- acquisto [illegible]	L. [illegible]
	- altre entrate correnti	L. 181		- [illegible] spes[illegible]enti	L. 517

IL SINDACO Francesco Gervasio — IL RAGIONIERE GENERALE Francesco dr. Delfino

ACTS

Vuoi maggiori informazioni sui servizi ACTS?
Vuoi invia[illegible] suggerimenti o reclami?

Chiama il numero verde
1670/12727
avrai la risposta desiderata

Attenzione: [illegible] [illegible] GIALLE viaggiano autobus di colore giallo
sulle LINEE BLU viaggiano autobus di colore blu

LUNEDÌ tuttosoldi
MERCOLEDÌ tuttoscienze
GIOVEDÌ tuttolibri
I supplementi de LA STAMPA
Una settimana ricca di tutto.

liguria Estate

LA STAMPA *19 Luglio 1996* SV IM LV 45

A LOANO RADUNO DI BANDE

LOANO. Quinto raduno bandistico «Garassini» domani [redacted] Loano. Saranno 5 le bande presenti alla manifestazione organizzata dal Comune. Due le sfilate: alle 16,30 e alle 20,30 in centro. La conclusione ci sarà dalle [redacted] al Giardino del Principe. La banda di Uggiate Trevano partirà da Via Dante, la banda di Triuggiate da Piazza Anton da Noli, il gruppo Condove con le majorettes dal palazzetto dello sport, la fanfara del bersaglieri [redacted] Melzo [redacted] la Banda di Loano dalla propria sede e dal monumento all'Alpino. Ieri in Comune [redacted] presentata anche la rassegna «Aspettando Loano Cabaret» in programma dal 26 luglio al 17 agosto [redacted] Corrado Guzzanti, Giobbe Covatta, Alessandro Bergonzoni, la Banda Osiris [redacted] tre volti [redacted]. I biglietti (15 mila lire) [redacted] prevendita da Charleston [redacted] Savona, da Il Disco a Finale Ligure, da Lollipop a Loano, da Bm dischi ad Albenga e da Tuttomusica ad Imperia. [s. r.]

Prosegue sul Sagrato dei Corallini il Festival dedicato alla musica da camera

Giarmanà e Lucchetti [redacted] Cervo

I due artisti prendono parte per la prima volta alla prestigiosa rassegna internazionale
Nel programma (il concerto inizia alle 21,30) brani di Dvorak, Rachmaninov, Grieg [redacted] Liszt

[redacted] Ancora [redacted] duo. sul Sagrato dei Corallini. Dopo il festoso avvio con il magico violino [redacted] Viktoria Mullova e Bruno Canino al pianoforte, il Festival di Cervo prosegue questa [redacted] con Pinuccia Giarmanà e Alessandro Lucchetti: suonano il piano [redacted] quattro mani, è la prima volta che prendono parte alla prestigiosa rassegna internazionale [redacted] musica da camera, giunta alla 33ª edizione. Nel programma (il concerto inizia alle 21,30) brani di Dvorak, Rachmaninov, Grieg e Liszt.

Giarmanà [redacted] Lucchetti sono una coppia [redacted] prestigio. «Bravi. Bravi per la tecnica, l'espressione, il suono e l'insieme. Siete veramente un superbo duo»: così ha scritto loro la pianista Yvonne Loriod Messiaen, dopo averne ascoltato la registrazione di «Vision de l'Amen» di Olivier Messiaen per due pianoforti, nell'ambito dei concerti pubblici dalla Radio svizzera a Lugano. E' un eccellente biglietto [redacted] presentazione per i due artisti, che sono entrambi docenti presso [redacted] i Conservatori di Novara e di Brescia, e suonano insieme ormai da dieci anni.

C'è un legame indiretto, che li unisce [redacted] Cervo, dove debuttano: hanno conseguito il diploma l'uno [redacted] con Paolo Bordoni, l'altro [redacted] Antonio Ballista, due pianisti che sul Sagrato dei Corallini hanno avuto modo [redacted] esibirsi più volte. Conferma Lucchetti, che è anche un apprezzato compositore, [redacted] impegnato nella fusione di generi [redacted] culture musicali (jazz e rock, pop e musica orientale, musica afro-cubana [redacted] classica): «Suonare a Cervo, che da tempo [redacted] nel grande circuito internazionale, è per noi un motivo [redacted] grande gioia e di soddisfazione».

Entra così nel vivo, il 33° Festival di Cervo, organizzato dal Comune con il patrocinio [redacted] Regione [redacted] Presidenza del Consiglio [redacted] la collaborazione di due sponsor (Stet e Banca Carige). Prossimi appuntamenti di luglio, il 25, ancora con [redacted] giovane pianista, Maurizio Zanini, già vincitore del Premio Ciani, e il 30, con la serata jazz, protagonista [redacted] mito [redacted] sax, Lee Konitz, accompagnato [redacted] piano da Franco D'Andrea. In agosto, arriveranno i Chanticleer (7), il Sestetto d'archi di Vienna (12), la Corale [redacted] Cambridge (20) e il pianista Christian Zacharias (24).

Stefano Delfino

A Cervo altra serata dedicata alla musica

[redacted] FESTIVAL TEATRALE [redacted]

Inquietante Kemp [redacted] Borgio

«I due gemelli veneziani» hanno lasciato uno splendido ricordo, in piazzetta Sant'Agostino, [redacted] adesso, dopo un classico [redacted] Goldoni, [redacted] 30° Festival teatrale di Borgio Verezzi volta pagina [redacted] propone uno degli eventi più attesi: sulla scena, irrompe una star internazionale [redacted] Lindsay Kemp, che interpreta qui, da domani a martedì (inizio ore [redacted] 21,15), con la compagnia del Teatro Nuovo di Torino, «Sogni di Hollywood», il [redacted] ultimo spettacolo, ispirato ai miti del [redacted]. E' la prima volta che il geniale folletto inglese, protagonista [redacted] indimenticabili spettacoli come «Flowers», «Salomè», «Dream» (ispirato al «Sogno» di Shakespeare), «Alice», «Cinderella» [redacted] di tanti altri capolavori, arriva sulla Riviera di Ponente. [s. d.]

Concerti ad Andora e [redacted] Finalpia

Sono di scena piano [redacted]

Il pianista Luciano Giarbella

La stagione musicale di **Andora** allestita da Anna Pandini si arricchisce [redacted] di [redacted] appuntamento da non perdere. La bella chiesa duecentesca dei Santi Giacomo [redacted] Filippo ospita Luciano Giarbella, torinese, pianista di lungo corso (nel 1955 era già vincitore del Premio Nazionale Chopin) e docente dal 1962 nel Conservatorio del capoluogo piemontese.

[redacted]' un concerto ad ampio raggio, che svaria su autori molto diversi tra loro ed è quindi adatto [redacted] fornire la prova di corretta eclletticità [redacted] un interprete. L'avvio è riservato a due Sonate di Domenico Scarlatti, la cui fantasia costringe subito il pianista al massimo impegno. Poi si passa al Mozart della «Sonata in la maggiore [redacted] 331»: qui [redacted] punto di maggior forza è l'iniziale Tema con sei variazioni, anche se il record della notorietà spetta al conclusivo Allegretto alla turca (la cosiddetta «Marcia turca», strapazzata e dilaniata da milioni di fanciulli dilettanti ma non dilettevoli). Seguirà un'altra pagina così popolare da risultare estremamente infida: la «Sonata quasi una Fantasia [redacted] do diesis minore» di Beethoven, detta «Al chiaro di luna».

Per chiudere in bellezza, Luciano Giarbella ha scelto l'autore che ama [redacted] più [redacted] che, come [redacted] è detto, lo fece conoscere [redacted] suoi esordi: Chopin, [redacted] il «Preludio in do diesis minore op. 45» [redacted] con la grandiosa raccolta di «24 Preludi op. 28».

[redacted] un altro importante concerto in Liguria ha questa sera come protagonista [redacted] torinese. Si svolge alle 21 nella chiesa parrocchiale di **Finalpia** con l'organista Paola Dipietromaria. La ragazza ha soltanto 24 anni, ma già [redacted] quindici teneva concerti pubblici, ottenendo positivi giudizi. E' titolare del prezioso strumento conservato nell'Arciconfraternita di San Giovanni Decollato (meglio nota come «Misericordia») di Torino, dove ogni domenica si svolge la Messa in testo latino, preceduta da una «meditazione musicale organistica» ispirata alla liturgia del giorno.

Il programma da lei presentato questa sera prevede: di Buxtehude «Nun lob, mein Seel den Herren WV 212» [redacted] «Nun bitten wir den heiligen Geist WV 208», di Johann Sebastian Bach la «Toccata e Fuga in [redacted] minore "Dorica" BWV 538», di Mendelssohn la «Sonata IV» e infine, di Boellmann, la grandiosa «Final Marche».

Leonardo Osella

LA SERATA

[redacted]

Anche moltissimi italiani alle serate del Festival del jazz

«Brividi» [redacted] Al Jarreau

Uno straordinario concerto a Nizza

NIZZA
DAL NOSTRO INVIATO

Tutto il pubblico è in piedi, quando, allo [redacted] della mezzanotte, Al Jarreau regala al Festival del jazz un nuovo bis e l'ultimo brivido della [redacted]: un omaggio alla grande Ella Fitzgerald. Nel verde del parco di Cimiez scrosciano applausi [redacted] frontiere. Francesi e italiani - molti i giovani giunti dalla Riviera - s'inchinano ancora [redacted] volta allo straordinario talento del cantante e alla sensibilità dell'artista. In una cornice suggestiva, tra saluti in musica e ringraziamenti fuori dal protocollo, cala così il sipario su uno [redacted] concerti più attesi dell'estate in Costa Azzurra.

Un'ora e [redacted] di spettacolo intenso, con poche pause colmate da un colloquio serrato fra la gente e [redacted] «big» versatile che fa del ritmo la sua bandiera. Vocalist di prima grandezza, Al Jarreau spazia dal jazz, al pop [redacted] Rithm'n blues. [redacted] qui a Nizza, ospite del Festival per la prima volta, si supera nei virtuosismi che lo hanno [redacted] famoso. Alle [redacted] di «Mornin» e «Boogie down» I fans di ogni età vanno [redacted] delirio. Cori e battimani. Poi [redacted] ascolto più composto per «Take five». E nel finale un accenno al recente repertorio degli Incognito. La voce usata come elemento delle percussioni, [redacted] come strumento, non dà tregua: Al Jarreau la modifica e la spinge oltre limiti che spesso vanno [redacted] là delle performance dei dischi. Qui c'è il contatto con il pubblico. E l'artista non ne trascura l'importanza. Conversa parlando in inglese dell'atmosfera di Nizza. Accenna al vino e all'accoglienza. Buttà [redacted] qualche parola in francese. E [redacted] sapesse quanti sono partiti da Sanremo, Imperia [redacted] anche dal Savonese per venirlo ad applaudire, probabilmente si lascerebbe scappare anche un saluto in italiano.

A rendere l'evento davvero speciale, contribuiscono la sede e la formula «open» delle serate, un'idea che al [redacted] qua del confine potrebbe servire da esempio. L'ingresso costa 170 franchi (circa cinquantamila lire). Un bell'investimento, che dà diritto però all'accesso a un'area che comprende stand, bancarelle, punti di ristoro e tre spazi [redacted]li. In ognuno, compresa l'Arena di Cimiez, dalle 19 in avanti si susseguono vari momenti [redacted] spettacolo in contemporanea.

Coppie, famigliole, gruppi di ragazzi passeggiano, fanno uno spuntino, al tavolo o sull'erba. Poi si raccolgono attorno al pal[redacted]. E' una folla che cresce anche a concerto iniziato, [redacted] succede per Jarreau. A mezzanotte, minuto più minuto meno, fine della musica. Oggi tra gli altri c'è l'Herbie Hancock Quartet. Il Festival chiude domenica.

Fulvio Damele

[redacted] Jarreau, un successo a Nizza per il Festival jazz. Il pubblico [redacted] delirio quando esegue «Mornin» [redacted] «Boogie down»

Per chi vuole fare un salto in Costa Azzurra

Belafonte [redacted] Jazz e blues a Nizza

Le star internazionali fanno brillare anche questa sera la Costa Azzurra. Il week-end prende il via con una serie di appuntamenti dalle «firme» prestigiose.

Monaco. Il Montecarlo Sporting Club accoglie lo spettacolo di Harry Belafonte. Crooner, artista dalle molteplici sfaccettature, Belafonte è un «animale da palcoscenico» [redacted] un immenso talento e una carriera musicale [redacted] teatrale. Ha debuttato come attore, con ruoli secondari in piccole produzioni. Il suo debutto nel mondo artistico gli fece prendere coscienza delle discriminazioni che subiscono gli artisti di colore. Da allora non ha [redacted] battersi per difendere la causa dei diritti civili e il successo non ha alterato le sue convinzioni e il suo ideale in favore dei diritti dell'uomo. E' stata sua l'idea di riunire gli artisti contro la fame nel mondo nel progetto «We [redacted] the world». Indimenticabile il suo «Calipso», primo album a vendere oltre un milione di esemplari. Harry Belafonte resterà alla Salle des Etoiles per tre serate, e quella inaugurale sarà arricchita da uno spettacolo [redacted] fuochi d'artificio. Per informazioni e prenotazioni telefonare allo 00.377.92.163.636.

Nizza. Ultime battute per il «Nice Jazz Festival», appuntamento tradizionale alle arene di Cimiez. Oggi piano jazz e blues urbano con, da una parte, il quartetto di Herbie Hancock e, dall'altra, la musica molto particolare di Willy De Ville. E' inoltre previsto un tributo al più libero dei musicisti jazz, Don Cherry. Biglietti a 150, 170 e 50 franchi.

Juan-les-Pins. Questa sera quarto giorno di programmazione di «Jazz [redacted] Juan». La Pinède Gould, a partire dalle 21, ospiterà Keith Jarrett, Gary Peacock e Jack Dejohnette. All'Edena Casino, nell'ambito della rassegna collaterale «Off», suona [redacted] gruppo francese «Latcho Drom».

Daniela Borghi

CASE DI LIGURIA
PER ACQUISTARE O VENDERE LA TUA CASA AL MARE
TEL. 0182 - 555627

sette giorni in Riviera

SEPT JOURS EN RIVIERA • SEVEN DAYS IN RIVIERA • SIEBEN TAGE IN RIVIERA

CASE DI LIGURIA
[redacted] ACQUISTARE O VENDERE LA TUA CASA AL MARE
TEL. 0182 - 555627

ITALIANO

Lindsay Kem[redacted] Belafonte [redacted]

[redacted] **19. Montecarlo:** Harry Belafonte in concerto allo «Sporting Club», [redacted] 22 (anche domani e domenica). [redacted] concerto per pianoforte, sagrato della chiesa dei Corallini, ore 21,30. **Genova:** «Compania nacional de danza», balletto ai parchi di Nervi. [redacted]. **Verezzi:** «Sogni [redacted] Hollywood» con Lindsay Kemp, piazza Sant'Agostino, ore 21,15 (fino al 23). [redacted]: «Boom», spettacolo con [redacted] «Chapertons Comic Theatre», ore 22. **Alassio:** «Bambini d'Italia», concorso per piccoli artisti, parco San Rocco, ore 21. **DOMENICA 21. Ventimiglia:** rassegna di teatro «Al confine», [redacted] 21. **Laigueglia:** teatro con Ugo Pagliai e Paola Gassman. [redacted]' 22. [redacted] «Liqueurs [redacted] chair», balletto [redacted] Giardino [redacted] principe, [redacted] 21,30. **Alassio:** «Serata celtica», auditorium «Simonetti», [redacted] 22. [redacted] «Erotica tour», discoteca «Ai Pozzi», ore 23 (fino al 26). [redacted]**LEDI' 24.** [redacted]: «La vita è sogno» di Calderon de La Barca, piazza San Pietro.

FRANÇAIS

Lindsay Kemp à Borgio
Belafonte à Montecarlo

[redacted] 19. [redacted] Harry Belafonte en concert au «Sporting Club», à 22 h. (aussi samedi et dimanche). **Cervo:** concert pour piano, sur le parvis de l'église des Corallini, à 21,30 h. **Genova:** «Compania nacional [redacted] danza», ballet dans les parcs de Nervi. [redacted] **20. Borgio:** «Songes de Hollywood», [redacted] Lindsay Kemp Piazza Sant'Agostino, à 21,15 h. (jusque le 23). **Tovo Faraldi:** «Boom», spectacle [redacted] les «Chapertons Comic Theatre», à 22 [redacted]. [redacted]: «Bambini d'Italia», concours pour petites, Parco San Rocco, [redacted] 21 h. **DIMANCHE 21. Ventimiglia:** représentation théâtrale, «Aux confins», à 21 h. **Laigueglia:** théâtre avec Ugo Pagliai et Paola Gassman. **LUNDI 22. Loano:** «Liqueurs de chair», ballet au «Giardino [redacted] Principe», à 21,30 h. [redacted] «Soirée celtiques», auditorium, à [redacted] h. [redacted] **Loano:** «Erotique tours», dans «Ai Pozzi», à 23 h. (jusque le 26). [redacted]: «La vie [redacted] songe» [redacted] Calderon de La Barca, piazza San Pietro.

[redacted]

Lindsay Kemp in Borgio
[redacted] Montecarlo

[redacted] **19th. Montecarlo:** Harry Belafonte [redacted] concert at «Sporting Club», at 10 p.m. (also on Saturday and Sunday). [redacted] piano concert, on the church-square of the Corallini, at 9,30 p.m. **Genova:** «Compania nacional de danza», ballet in the Nervi parks. **SATURDAY** [redacted]: «Hollywood dreams», with Lindsay Kemp, piazza Sant'Agostino, [redacted] 9,15 p.m. (until the 23). [redacted] **Faraldi:** «Boom», performance with the «Chapertons Comic Theatre», at 10 p.m. [redacted] «Bambini d'Italia», for little artists, at 9 p.m. [redacted] **Ventimiglia:** theatre, «At the boundary», at [redacted] p.m. **Laigueglia:** theatre with Ugo Pagliai and Paola Gassman. [redacted] **Loano:** «Liqueurs de chair», ballet in the «Giardino del Principe», [redacted] 9,30 p.m. [redacted] «Celtic evening performance», auditorium, at 10 p.m. **TUESDAY** [redacted] «Erotic tours», «Ai Pozzi», at 11 p.m. (until the 26th). [redacted] **Borgio:** «Life is dream», of Calderon de La Barca.

[redacted]

Lindsay Kemp in Borgio
Belafonte in M[redacted]

[redacted] **19. Montecarlo:** Konzert von Harry Belafonte in «Sporting Club», um 22 Uhr (auch am Samstag und Sonntag). [redacted] Klavierkonzert, auf dem Kirchplatz der Corallini, 21,30 Uhr. **Genova:** «Compania nacional de danza», Ballet in den Parken von Nervi. [redacted] **20. Verezzi:** «Hollywood Traeume», mit Lindsay Kemp, piazza Sant'Agostino, 21,15 Uhr (bis 23). [redacted] **Faraldi:** «Boom», Auffuehrung mit den «Chapertons Comic Theatre», 22 Uhr. **Alassio:** «Bambini d'Italia», Wettbewerb fuer kleine Kuenstler, parco San Rocco, 21 Uhr. [redacted] **21. Ventimiglia:** Theaterauffuehrung «An [redacted] Grenze», 21 Uhr. **Laigueglia:** Theater mit Ugo Pagliai und Paola Gassman. [redacted] **22. Loano:** «Liqueurs de chair», Ballet in dem «Giardino del Principe», 21,30 Uhr. [redacted]: «Erotische Tours», Diskothek «Ai Pozzi», 23 Uhr (bis 26). [redacted] **24. Borgio:** «Das Leben ist Traum» von Calderon de La Barca, piazza San Pietro.

Ogni giorno con La Stampa i «tagliandi-sconto» per le più belle attrazioni della Liguria

Ecco la Liguria vista dal catamarano

Il fascino della costa attraverso occhi «da marinaio»

Un barca moderna, veloce, confortevole, esteticamente bella con le sue linee filanti. Eccolo il catamarano, un gioiello della tecnologia nautica, che ogni giorno porta frotte di turisti e residenti alla scoperta della Liguria più vera, quella del mare. Vedere monti e paesi con gli stessi occhi del passato (a parte qualche palazzo in più lo scenario naturale che si coglie attualmente dal mare è identico a quello che deve aver colto il fiato a fenici e a tutti i marinai che arrivavano da lontano) è uno spettacolo grandioso.

Ma grandiose sono anche le opere costruite nei secoli dall'uomo, i muretti a secco delle Cinque Terre, gli splendidi palazzi di Genova, la Superba, le casette colorate di Portofino e Portovenere, il maestoso Cristo degli Abissi di San Fruttuoso. Tutte mete caratteristiche e bellissime che il catamarano raggiunge nei suoi viaggi. «E' un modo per far conoscere al turista sia le bellezze della Liguria sulla costa sia l'emozione di un'escursione sul mare. Il catamarano è una imbarcazione sicurissima e dotata di ogni servizio. Veloce e affidabile può portare sino ad 83 persone. Una gita con questa barca è veramente un'esperienza da non dimenticare», spiega con un briciolo di orgoglio Armando Cristofori, il capitano dell'imbarcazione.

Per i lettori de La Stampa, poi, un'escursione sul catamarano è un modo per risparmiare. Grazie al tagliando pubblicato in questa pagina, infatti, si ha diritto ad uno sconto sul prezzo del biglietto. Basta presentarlo nei punti di prenotazione (sono indicati nella parte bassa del tagliando) per avere un trattamento da vero amico. Bisogna utilizzare ovviamente il tagliando del giorno e non sono valide fotocopie. Il catamarano, che ha base Savona, effettua la raccolta dei passeggeri anche a Varazze, Finale Ligure e Loano.

Massimo Boero

NATURA

In quarantotto vasche aperte al pubblico, di cui quattro oceaniche, sono ricreati gli ambienti marini di ogni continente. Una visione che è stupefacente. La struttura, in continua evoluzione e ampliamento, ospita [illegible] specie diverse per un totale di oltre 5 mila esemplari tra pesci, rettili, anfibi, mammiferi ed insetti.

CONCERTI

Enrico Ruggeri sul palcoscenico di Ventimiglia, i Dhamm in arrivo alla mi[illegible] «Ai Pozzi» di Loano: la colonna sonora della Riviera di Ponente si arricchisce dunque di altri due appuntamenti. E per i lettori de La Stampa ecco il consueto trattamento da [illegible] i tagliandi sconto.

MARE

Si parte ogni giorno dalla Riviera savonese per raggiungere, a bordo di una moderna e confortevole imbarcazione, i punti più suggestivi della Liguria sul mare. Portofino, Portovenere [illegible] anche tutta la vasta zona incontaminata delle Cinque Terre e l'Acquario di Genova. Una giornata in mare per scoprire la Liguria.

ACQUARIO DI GENOVA

VENERDI' 19 LUGLIO 1996

Presentando questa parte di coupon alla biglietteria dell'acquario di Genova avrete [illegible] ad [illegible] sconto di L. 2000 sull'acquisto del biglietto di ingresso individuale [illegible]

PADIGLIONE DEL MARE E DELLA NAVIGAZIONE

Presentando questa parte di coupon alla biglietteria del Padiglione del Mare e della Navigazione, avrete diritto ad uno sconto di L. [illegible] sull'acquisto [illegible] biglietto individuale adulti e ragazzi per l'ingresso alla **ESPOSIZIONE "GENOVA E I VELIERI"**

Utilizzare solo i tagliandi del giorno stesso, al lunedì quello della domenica. Non sono valide le fotocopie

DOMENICA 21 LUGLIO

VENERDI' 19 LUGLIO 1996

VENTIMIGLIA
ore 21.30
Enrico Ruggeri

LOANO
ore 21,30
mapidiscoteca "Ai Pozzi"
Dhamm

Presentando questo tagliando alle casse o alle prevendite si avrà diritto ad uno sconto di 3.000 lire sul prezzo del biglietto

PREVENDITE: Savona, Clandestino (indi, Condor service - Finale Ligure, Il Gioco - Loano, Intrigo, Nizza - Borgoratto Alessandrino, Top Music - Albenga, B. M. Studio - Alassio, Caro del disco - Imperia, Tutto musica - Sanremo, Popsi, Tweety - Bordighera, Zona disco, Cristoforo Bob's - Valleciosa, Libreria Falco - Ventimiglia Stazione.

Utilizzare il tagliando del giorno stesso — Non sono valide fotocopie

CATAMARANO CITTA' DI SAVONA

VENERDI' 19 LUGLIO 1996

Gite ■ Genova, Acquario e Portofino - Genova, Acquario ■ San Fruttuoso Cinque Terre - [illegible]

Partenze da: Savona, Loano, Varazze, Finale, Spotorno, Noli, Celle.

Questo tagliando presentato alle agenzie convenzionate dà diritto a uno sconto di L. 10.000 (solo adulti) sul biglietto. Utilizzare solo il tagliando del giorno stesso in cui si effettua la prenotazione, non sono valide le fotocopie. Al lunedì utilizzare quello della domenica.

PRENOTAZIONI: Savona: Ag. Videl (019/8386366-9); Loano: L'Astronave (019/667054); Varazze: Ag. Grippini (019/934650); Celle: Bagni Luciani (019/993965); Spotorno: Ag. Riviera Ts (019/745182); Noli: A. De Benedetti (019/748919).

Ulteriore sconto del 30% sul biglietto d'ingresso all'Acquario

GIOCHI

E' l'unico parco acquatico della Liguria e si trova a Cerale. Dal mattino alla sera a «Le Caravelle» sono in funzione scivoli, toboga, piscine ad onde, fiumi rapidi e, novità dell'estate, l'Antro di Huragan. In funzione anche i punti ristoro e un campo di calcio saponato per divertenti partite a gambe all'aria.

REFERENDUM

Un tagliando per votare i [illegible] locali e ristoranti, le manifestazioni più belle, i Comuni più attivi della Liguria. Un referendum per stabilire chi merita di entrare in lizza per l'«Oscar del Mare», riconoscimento a chi si è impegnato per migliorare il turismo della nostra regione, e che sarà consegnato in settembre ad Andora.

AVVENTURA

Sotto il ponte di Loreto, a Triora, uno strapiombo di sessanta metri. Sopra una gru del tutto particolare con un grosso elastico. Chi ha coraggio, legato alla fune, si lancia nel vuoto per provare il proprio sangue-freddo. In maggioranza ci [illegible] giovanissimi ma non mancano anche le donne. Divertimento assicurato.

VENERDI' 19 LUGLIO 1996

LE CARAVELLE
Tel. 0182/931.755
CERIALE

bimbi
e...state con noi

1 ingresso gratuito per bambino dai 4 ai 12 anni accompagnato da un adulto pagante sul biglietto intero giornaliero presentando questo coupon alle casse Parco. La presente offerta non è cumulabile con altre riduzioni. Utilizzare solo il tagliando del giorno stesso, al lunedì quello della domenica. Non sono valide le fotocopie.

... e richiedi [illegible] cassa il [illegible] sconto di £. 5000 da utilizzare presso il bazar di Porta Soprana

VENERDI' 19 LUGLIO 1[illegible]

COMUNE DI ANDORA

Oscar del mare 1996

Referendum tra i [illegible] sulle "nomination" per l'assegnazione dei riconoscimenti alle seguenti categorie e attività della Liguria:

1) Locali notturni; 2) Concorsi; 3) Spettacoli e attrazioni; 4) Tradizione e folclore; 5) Sport; 6) Cultura; 7) Musica classica; 8) Cabaret; 9) Comuni; 10) Ristoranti; 11) Bagni marini; 12) Sagre.

■ può votare, nello spazio sottostante, indicando il numero [illegible] categoria prescelta e scrivendo il nome della propria preferenza.

Numero..... Scelgo di votare .....

I tagliandi dovranno essere inviati o consegnati a mano a La Stampa, piazza del Popolo 28, 17031 Albenga.

VENERDI' 19 LUGLIO 1996

Bungee Center Jumping
emozione vera

Con questo tagliando si ha diritto a uno sconto di £. 10.000 su ogni lancio con l'elastico. Utilizzare solo il tagliando del giorno stesso, al lunedì quello della domenica. Non sono valide le fotocopie.

Ponte di [illegible]oreto
Triora (Valle Argentina)

ESTATE pneus expert

GRANDI MARCHE — **GRANDI GOMMISTI**

	Pirelli	Varie	Michelin
135/80R 13	79.000	67.000	80.000
145/80R 13	87.000	73.000	88.000
155/70R 13	96.000	80.000	97.000
165/70R 13	107.000	90.000	110.000
175/70R 13	116.000	99.000	118.000
165/65R 13	112.000	95.000	116.000
165/65R 14	117.000	100.000	136.000
185/60R 14	160.000	130.000	170.000
195/60R 14	180.000	150.000	185.000
195/60R 15	215.000	175.000	210.000

OGNI ALTRA MARCA SU RICHIESTA SALVO DISPONIBILITÀ

ALBENGA:
Ferrua Gomme
Reg. Frontero - tel. 0182/540628
Ferrua Pneus
Reg. Miranda - tel. 0182/52738

LOANO:
Pneus Loano
Via Dante, 47 - tel. 019/677779

SAVONA:
Autopneus
C.so Vittorio Veneto, 101/r - tel. 019/802955
Francogomme
P.zza della Rovere, 18/r - tel. 019/821323
Pneus-Savona 1
Via Partigiani, 19/r - tel. 019/802726

VADO LIGURE:
Pneus Nova Srl
Via Aurelia, 198/200 - Tel. 019/886207
Valleggia - Piazzale ENEL - Tel. 019/885246

VALBORMIDA:
Pneus Nova Snc
C.so Marconi, 216 - S. Giuseppe di C. - tel. 019/514085

IVA Competenza Buoni consigli COMPRESI

Check-up GRATUITO

FINO AL 10 AGOSTO SCONTI E MOLTE ALTRE VALIDE OFFERTE

Solo i rivenditori pneus expert vi offrono la polizza Europ Assistance

BUONE VACANZE!

Rassegna napoleonica ad Osiglia, animazioni per bambini al Priamar, festa a Rocchetta

Paperino viene premiato a Varigotti

Mercatino dell'antiquariato nel centro di Albenga

Assegnazione del premio «Finale Ligure Fumetto» a Varigotti, rassegna dei mestieri del periodo napoleonico ad Osiglia, mercatino di antiquariato nel centro storico ■ Albenga, musica classica ■ Celle Ligure, Albisola ed Andora. Questi gli appuntamenti ■ oggi in provincia di Savona.

VENDONE. Animazioni in spiaggia a cura dello Zenit Club. E' aperto il nuovo Centro tatuaggi in piazza San Bartolomeo, 12. Luna park al campo sportivo Pino Ferro.

ALBENGA. ■ Concerto del duo pianistico Renato Sacchi e Roberto Bassa, alle 21,30, all'oratorio dei Disciplinati

ALBISOLA S. Per la stagione concertistica «Musica d'Estate» concerto alle 21 sul sagrato della chiesa di San Nicolò con il trio Bacci, Damele ■ Bertone.

[illegible] M. Serata musicale ai bagni Sirena dalle 21.

[illegible] Concorso «Viva gli spaventapasseri nei prati», verranno premiati gli [illegible]tapasseri più belli. Da domani rassegne ■ mostre su artigianato locale, fotografie storiche, sculture ed altro nella sa- ■ dell'asilo Mazza.

MALLARE. «Mallare sotto la tenda», in località Eremita, [illegible] gastronomia ■ musica. Alle 21 concerto dei Parafunky.

[illegible] M. Festeggiamenti patronali a Rocchetta con gastronomia e serata danzante con i Concord.

MURIALDO. Mostra d'arte di Federica Galli presso il centro culturale Drago.

[illegible] Da oggi «Rassegna [illegible] mestieri del periodo Napoleonico ai giorni nostri» nei vicoli dell vecchio borgo.

[illegible] «Forme e colori», animazioni [illegible] bambini, dalle 20 sul Priamar.

QUILIANO. Giochi in piazza, nel pomeriggio, ■ cura dell'«Estate Ragazzi».

FABO L. «Cenerentola», spettacolo del teatrino dell'Erba Matta alle 21 a Villa Groppallo.

[illegible] «Gaf», spettacolo ■ cura dei Ragazzi del '61 nei giardini ■ piazza XX Settembre alle 21.

NOLI. «Non facciamo promettere le vedove» della Compagnia teatro vadese alle 21 in piazza Chiappella.

PIETRA L. Concerto della banda Guido Moretti alle 21 in frazione Ranzi. Personale di Miriam Palagi al Royal.

[illegible] Assegnazione del premio internazionale «Finale Ligure fumetto» ■ disegnatore Marco Rota, recente autore della storia disneyana «Paperino e la notte del Saraceno» ambientata a Varigiotti. Alle

Paperino premiato stasera a Varigotti

21,30 all'Arena del mare proiezione ■ film inediti.

FINALE L. Illuminazione del mare dalle [illegible] a cura del Consorzio Finale Turistica. Animazioni del gruppo di «Sarabanda» ai bagni Nazionale, Vittoria, Boncardo, Liliana, Mariella a America, Mercatino, dalle 18 alle 24, sul lungomare.

BORGIO V. Alla galleria il Mulino di Verezzi, tutte le [illegible] dalle 21, esposizione di opere ■ Kemp, Luzzati e Costantini.

[illegible] Premiazione di «Architetti in Erba», alle 18, al Giardino del Principe. Sagra gastronomica di San Pio X, con numerose specialità ■ settore danzante serale. Luna park in via Abba.

CERIALE. Torneo di beach volley 2+2 misto, in notturna, sulla spiaggia comunale.

ALBENGA. Mercatino dell'artigianato dal mattino alla sera nel centro storico, Tradizionale gastronomica della bruschetta al campo sportivo di Lusignano. Sagra anche ■ Pontelungo da oggi al 21 luglio: giochi ■ musica con Francesca e i Top Secret.

VENDONE. Musica popolare con «Musicando» in piazza degli Alpini, spettacolo di danze ■ canzoni per la rassegna «Alla scoperta dell'entroterra» a cura della Compagnia giovani attori Savona. Festa della Montagna con gastronomia ■ musica, domani elezione di Miss.

[illegible] Animazioni dal lunedì al venerdì, con giochi in spiaggia, a cura dell'agenzia Eccoci. [a. r.]

Una notte tutta da ballare

Sudamerica a Noli e ad Andora Aperte le discoteche della Riviera

Venerdì sera [illegible] novità in discoteca, o inaugurazioni del venerdì, al Covo di Finale, Ai Pozzi ■ Loano, alla Suerte a Laigueglie, al Moghi ad Albenga. Ecco ■ panorama completo delle possibilità di divertimento nei locali della provincia città per città.

[illegible] Inaugurazione della stagione estive alla discoteca Rapa Nui.

VARAZZE. Genere dancing al Boschetto [illegible] gli Airport.

ALBISOLA S. Musica live ai bagni Golden Beach. Musica dal vivo con Daniele Cabib al Sun Dial. Ritrovo al Mad.

CAIRO M. Discoteca al Symbol ■ al Fantasque.

[illegible] Ritrovi giovani al Green Pub ■ al Betty Boop.

FERRANIA. Discoteca, con Dj Band, alle 21 ■ Centro ippico.

[illegible] L. Spazio live ■ dance con black music e revival al Boombastic dei Dau Baci.

SAVONA. Musica dal vivo al Bella Napoli con Ray Fiore.

[illegible] «Antonella Barilaro music bar» al Continone Mare. Musica sotto le stelle al Green Paradise. Ritrovo giovane da al Biblo's.

[illegible] Musiche caraibiche, salsa e mambo al Cuba Libre by Gulliver di località Voze.

FINALE L. «The Green Opera», con Andrea Pelizzari e il gemellaggio con il Pascià di Riccione, alla discoteca Covo di Capo San Donato. Serata underground [illegible] 4 dj allo Sporting Club di San Bernardino. Genera revival al Patio sul lungomare Italia. Discobar al Baquito e al Monkey Business. Feste ■ musica da domani al Caffè Boncardo. Ritrovo al Vittoria e al Bikini.

BORGIO V. «In Rock...», musica dal vivo da ballare al Giuditta Rockcafè. Discobar «Bagni Nettuno by night». Ritrovi ■ Verezzi al Mulino Club e al Capparo.

PIETRA L. Serata danzante [illegible] Beppe Petrolla ed esibizione della scuola di ballo dello Sporting Club al music garden La Tenda. Musica dal vi- [illegible] ■ ritmi latini al Cafè Garden in via XXV Aprile. Realtà virtuale al Flora. Liscio ■ revival al Melibù.

LOANO. Inaugurazione del venerdì alla maxidiscoteca Ai Pozzi con Giorgio Prezioso Dj. Dal 23 al 26 Ai Pozzi «Erotica '96» Liscio e revival al Saitta sul lungomare e al Manhattan Inn in corso Europa. Karaoke tutte le sere al Poseidon.

[illegible] SS. Serata di cabaret ad ingresso libero in piazza Libertà con Laura Grossi nello spettacolo comico «Improvvisamente Grossi».

CERIALE. Concerto dei Made in Italy alle 21 in Pineta. Discobar al Blue Monk Pub.

ALBENGA. Venerdì d'animazione con molti dj alla maxidiscoteca Moghi (Polo '90). Messaggeria «Phenomena» al bar Avenue ■ viale Martiri. Dance al Swimming Disco-club del villaggio Versolmar di via Pineta. Discoteca al Black out. Musica d'ascolto alla Piazzetta degli Artisti.

ALASSIO. Venerdì classic e commerciale alle Vele sulla via Aurelia. Disco all'Hemingway. Discoteca con Renè all'U'Brecche. Dancing e live al Manila Club, al Boccaccio e alla Capannina. Musica da piano bar alla gelateria Aldo. Inaugura invece domani il dancing Vip (ex Metrò).

LAIGUEGLIA. E' aperta tutte le sere la discoteca Onda Disco-paninoteca al Flamingo Club Dance commerciale e genere latino sulle due piste della discoteca La Suerte con Edoardo Beneccio ■ Rudy Mascheretti

ANDORA. I ritmi argentini del chitarrista Miguel Acosta fanno da colonna sonora alla festa sudamericana prevista allo Sporting club di Finamare. Il concerto del musicista comincia alle 22. [a. r.]

Alle 21, ■ Varazze, ci sarà Melba Ruffo

Caffè delle donne: si parla di bellezza

VARAZZE. «Ma ■ bellezza ■ una colpa?». E' l'interrogativo sul quale discuteranno, questa [illegible] alle 21 nel dehors del bar Invidia, gli ospiti dell'ormai tradizionale «Caffè delle donne» di Bruna Magi, sponsorizzato dall'assessorato al Turismo del Comune e organizzato dalle associazioni Albergatori, commercianti e bagni marini.

A parlare di bellezza e carriera, per una puntata dal sapore prettamente estivo, ci saranno: Melba Ruffo di Calabria, nuova star ■ Uno Mattina, Vera Slepoj, presidente della federazione italiana psicologi, Simone Braglia, portiere del Genoa di serie A e ■ coppa Uefa, Massimo Giletti, giornalista, conduttore di «In Famiglia» e prossimamente de «I fatti vostri», Gianfranco Barcella, poeta e Veronica Rocca, valente attrice de «Il Teatro della Tosse» di Genova.

«Nonostante la piena emancipazione femminile - spiega Bruna Magi - c'è ancora chi tende a sospettare la mancanza di intelligenza in una bella donna. Lo dimostra il fatto che malgrado l'avanzata di donne manager e "politiche" di un certo fascino, il luogo comune sulle intellettuali resta quello standard: se non sono brutte non sono affidabili. Non danno garanzie. Un po' come quelli che volevano la moglie brutta perchè era più probabile che fosse fedele, dimentichi, poverini, della gran voglia di rivalsa di queste signore. Rifacendoci quindi a questi luoghi comuni in antitesi alla bellezza intesa come valore puro ■ assoluto così come veniva concepita dai Greci, cercheremo ■ maniera come sempre provocatoria, ■ sviscerare il problema e far raccontare ai nostri ospiti le loro esperienze». Con Simone Braglia si cercherà infine di capire se anche in un ambiente pretta- [illegible] maschile come quello del calcio la bellezza sia [illegible] valore che possa in qualche modo «servire». [a. z.]

VITA DI SPIAGGIA

Gli animatori di Borgio

Animazioni, cartomante, giochi, teatrino delle marionette, caccia al tesoro, mini-olimpiadi, beach-waterpolo, ginnastica in mare ■ «Balenando». Sono solo alcune delle iniziative proposte, tutti i giorni, negli stabilimenti balneari ■ Borgio Verezzi dalla «Spiaggia Animata». Appuntamenti e animazioni anche a Varazze, Bergeggi, Spotorno, Finale, Andora e Laigueglia. [a. r.]

Savona: stasera di scena Eugenio De Luca

Concerto per piano a Villa Cambiaso

SAVONA. Il pianoforte di Eugenio De Luca a Villa Cambiaso. Questa sera alle 21 nel suggestivo edificio di via Torino si svolgerà il [illegible] appuntamento della rassegna dedicata alla musica classica. L'iniziativa, curata da Giusto Franco ■ Pio Vintera richiama ogni settimana un folto pubblico di appassionati. Alcuni, per assistere ai concerti di Villa Cambiaso arrivano persino da Ventimiglia e dal Basso Piemonte.

L'appuntamento di questa sera si annuncia particolarmente interessante con l'esibizione del pianista di origine milanese Eugenio De Luca. Dopo aver studiato pianoforte sotto la guida dei maestri Anfossi e Mozzati, si è diplomato a pieni voti al conservatorio «Arrigo Boito» di Parma. In seguito si è perfezionato sotto la guida di Arturo Benedetti Michelangeli. Dopo essere stato premiato in concorsi internazionali come il «Viotti» di Vercelli, ha intrapreso l'attività concertistica sia come solista, [illegible] nell'ambito di orchestre da camera. De Luca si è esibito soprattutto ■ Italia, ma anche in Spagna, Germania ■ Svizzera. Proprio quest'anno ha [illegible] un recital nella prestigiosa Assisensaal di Berna, eseguendo gli «Otto preludes» di Franck, un compositore svizzero di notevole importanza, anche se scarsamente «frequentato» dai pianisti. Eugenio De Luca, invece, accanto ai brani più celebri del repertorio pianistico classico, inserisce sovente autori italiani e stranieri contemporanei. In questo modo, da un lato vengono valorizzati anche autori meno noti e dall'altro, viene diversificata l'offerta musicale. Nel programma di questa sera figurano la «Barcarola opera 60» di Chopin, la Tarantella da «Anees de Pelerinage» di Franz Liszt. In cartellone figurano anche gli otto preludi di Martin, il preludio opera 85 di Giusto Franco, la toccata di Gianni e «Rag in frantumi» di Morricone. [e. b.]

MILLESIMO

Di scena i Sirtos

Riparte stasera la musica nei castelli

MILLESIMO. Prosegue questa sera da Millesimo la sesta Rassegna «Musica nei Castelli di Liguria» organizzata dall'Associazione culturale e musicale Corelli con il patrocinio di Regione, Provincia ed enti locali. Si tratta ■ un itinerario musicale, ideato da Elena Buttiero e Fabio Rinaudo, nelle abbazie, nei castelli nei borghi medioevali, previsto in 30 serate sino al 7 settembre.

Questo il programma da oggi ■ lunedì con 4 serate nel Savo- [illegible]. Alle 21 al parco del Castello di Millesimo musica tradizionale greca [illegible] i «Sirtos». Domani «The Birkin Tree» in concerto, [illegible] musiche irlandesi, ■ Castelvecchio di Rocca Barbena nell'entroterra di Albenga. Domenica ■ Toirano [illegible] tradizionale bretone [illegible] i «Gwerz». Lunedì infine in piazza a Noli new a[illegible] mediorientale con Brauer e Meirl Ensemble. Altri appuntamenti di luglio nel Savonese il [illegible] ■ Roccavignale e ■ 28 a Cairo Montenotte.

«La rassegna è consigliata non solo a chi è amante della buona musica [illegible] anche ■ chi vuole scoprire gli angoli più suggestivi della terra ligure», commentano all'associazione Corelli. [a. r.]

STASERA AL CINEMA

SAVONA

Diana 1 — Tel. 825.714 — Or.: 20,30/22,30 — L. 10.000/7000
Piccoli omicidi fra amici
di D. Boyle, con K. Fox, C. Eccleston, E. McGregor (Ingl '94) — Tre ragazzi vanno a vivere insieme e cercano [illegible] quarto inquilino per dividere ■ spese di casa: quando lo trovano [illegible] anche i guai. N. V. 1h 30' **Thriller**

[illegible] — Tel. 825.714 — Or.: 20,30/22,30 — L. 10.000/7000
Ultima profezia
di G. Widen, con C. Walken, E. Kotsas, B. Stoltz (Usa '96) — Una masnada di angeli malvagi, gelosi dell'uomo, piombe sulla Terra evocata da una profezia per seminare dolore e malvagità. N. V. 1h 35' **Fantastico**

[illegible] — Tel. 825.714 — Or.: 20,30/22,30 — L. 10.000/7000
Babe. Maialino coraggioso
di K. Miller, con J. Cromwell, M. Szubanski, Z. Burton (Au- [illegible] '95) — Il porcello ■ una fattoria, tra amici e nemici, cerca di riscattarsi e diventare come un cane da pastore per fare la guardia ■ gregge. N. V. 1h 30' **Comm.**

Jolly — Tel. [illegible] — Or.: 15/22,30 — L. 9000/6000/5000
Film a luci [illegible]

[illegible] Colombo — Tel. 640.263 — Or.: 20,30/22,30 — [illegible] 10.000/8000/5000
Toy Story
di J. Lasseter, animazioni di P. Docter, R. Quade, A. Brannon (Usa '95) — Le avventure di Woody, cowboy giocattolo preferito dal piccolo Andy, e di Buzz, supereroe spaziale che smania per sostituirlo. N. V. 1h 32' **Animazione**

Ritz — Tel. 640.427 — Or.: 20,30/22,30 — [illegible] arulani
Babe. [illegible] coraggioso
di K. Miller, con J. Cromwell, M. Szubanski, Z. Burton (Australia '95) — Il porcello di una fattoria, tra amici e nemici, cerca di riscattarsi e [illegible] [illegible] [illegible] pastore per fare la guardia al gregge. N. V. 1h 30' **Comm.**

[illegible] Ambra — Tel. 51419 — Ore 21,15 — Lire 7000
Viaggi [illegible] nozze
di C. Verdone, con C. Verdone, C. Gerini, C. Mascott, V. Privetti (Ita '95) — Tre differenti coppie in viaggio ■ nozze: i «costi-», i modernisti [illegible] della famiglia, un pignolo petente e la sua vittima N. V. 1h [illegible] **Commedia**

Astor — Tel. 50.997 — Or.: 20/22,30 — Lire 9000/6000
La [illegible]ra scarlatta
di R. Joffé, con D. Moore, G. Oldman, R. Duvall (Usa '95) — Nuovo Mondo, metà 800: una donna ha una figlia da una relazione adulterina con un pastore e viene trascinata nella rovina. Dal romanzo di Hawthorne. N.V. 2h 15' **Dramm.**

[illegible] Arena Vittoria — Ore 21 — Lire 6000
Schegge ■ paura
di G. Hoblit, R. Gere, E. Norton, L. Linney (Usa '96) — Un avvocato [illegible] [illegible] difende gratuitamente un [illegible] della personalità schizofrenica accusato dell'omicidio [illegible] un alto prelato. Non viet. 2h 10' [illegible]

BORGIO VEREZZI

Astra — Ore 21,30 — [illegible] 8000/6000
Apollo 13
di R. Howard, con T. Hanks, B. Paxton, M. Bacon (Usa [illegible]) — La drammatica missione di Apollo 13 che, nel [illegible], in seguito al guasto dei sistemi elettrici, rischiò di perdersi [illegible] spazio N. V. 2h 20' **Avventuroso**

FINALE LIGURE

Arena Ondina — Ore 21,30 — L. [illegible]
[illegible]
di M. Scorsese, con R. De Niro, S. Stone, J. Pesci [illegible] '95) — Ascesa e caduta di un gangster, padrone ■ casinò a Las Vegas, innamorato di un'affascinante bionda. Ispirato alla vita di Frank Rosenthal. V. M. 14 2h 58' **Drammatico**

Ondina — Tel. 692.200 — Or.: 21/22,30 — Lire [illegible]
[illegible] Malaimo coraggioso
di K. Miller, con J. Cromwell, M. Szubanski, Z. Burton (Au- [illegible] '95) — Il porcello ■ una fattoria, tra amici e nemici, cerca di riscattarsi e diventare come un cane da pastore per fare la guardia al gregge. N. V. 1h 30' **Comm.**

[illegible] Corallo — Ore 21 — Lire 8000/5000
Il giurato
di B. Gibson, con D. Moore, A. Baldwin, J. G. Levitt (Usa '96) — Un killer perseguita e tenta di piegare [illegible] giurato al processo ■ un capomafia. [illegible] addestrerà il [illegible] nemico. Dal libro di Dewes Green. N. V. 2h **Thriller**

[illegible] Giardino Principe — Ore 21,30 — Lire 8000/6000
Mowgli il libro [illegible] giungla
di S. Sommers, con J. Scott Lee, C. Elwes, S. Neill (Usa '95) — Abbandonato, il piccolo Mowgli cresce nella foresta tra pantere, cuccioli di lupi e orsetti. Un giorno accade un imprevisto. Dal libro di Kipling. N. V. 1h 53' **Avventura**

Loanese — Tel. 669.961 — Or.: 20,30/22,30 — Lire [illegible]
[illegible] man walking
di T. Robbins, con S. Sarandon, S. Penn, R. Prosky (Usa '95) — Una suora si avvicina a un pluriomicida condannato alla pena capitale, va alla ricerca del suo passato, ■ prende a cuore la sua sorte N. V. 2h [illegible] **Drammatico**

[illegible] Giardino — [illegible] 21,30 — Lire 8000/5000
[illegible] man walking
di T. Robbins, con S. Sarandon, S. Penn, R. Prosky (Usa '95) — Una suora si avvicina a un pluriomicida condannato alla pena capitale, va alla [illegible] del suo passato, ■ prende a cuore la sua sorte. N. V. 2h 10' **Drammatico**

King — Ore 21,15 — Lire 8000/5000
Il primo [illegible]
di J. Zucker, con R. Gere, S. Connery, J. Ormond (Usa '95) — La leggenda dei cavalieri della tavola rotonda, con le loro battaglie, l'amore tra Lancillotto e Ginevra, in un eroico medioevo. N. V. 2h 08' **Epico**

Sassello — Ore 21,30 — Lire 7000
[illegible] shorty
di B. Sonnenfeld, con J. Travolta, R. Russo, G. Hackman (Usa '95) — Un killer cinefilo viene spedito a Hollywood per recuperare il debito contratto da un produttore [illegible] horror di serie B. N. V. 1h [illegible] **Commedia**

SPOTORNO

Ariston — Ore 21,30 — Ure [illegible]
Dead man walking
di T. Robbins, con S. Sarandon, S. Penn, R. Prosky (Usa '95) — Una suora si avvicina a un pluriomicida condannato alla pena capitale. [illegible] alla [illegible] suo passato, si prende a cuore la [illegible] sorte N. V. 2h 10 **Drammatico**

VARAZZE

Verdi 1 — Tel. 97.249 — Ore 21,30 — Ure 9000/6000
Heat - La [illegible]
di M. Mann, con R. De Niro, Al Pacino, V. Kilmer (Usa '95) — Un boss vuole compiere l'ultima grande rapina prima di ritirarsi dal crimine e un poliziotto nevrotico gli dà la caccia N. V. 2h 45' **Poliziesco**

Verdi ■ — Tel. 97.249 — Or.: 21/22,30 — Ure 9000/6000
In viaggio con Pippo
di K. Lima; Art Direction di W. Luebbe e L. Leker (Usa [illegible]) — Il povero Pippo deve vedersela [illegible] l'irrequieto figlio Max, in viaggio [illegible] ■ Con il cortometraggio «Topolino e il cervello in fuga» N. V. 1h 30' **Cartoni animati**

VARIGOTTI — [illegible] — Ore 21,30 — Lire [illegible]
Casper
■ *S. Silberling, con C. Ricci, B. Pullman, C. Moriarty (Usa '95)* — In una vecchia casa abita il fantasma di un bambino che rimedia ai guai combinati [illegible] suo» da fantasmi e si innamora di una fanciullina «umana» N. V. 1h 40' **Fantastico**

GENOVA E IMPERIA

TEATRI

Carlo Felice: *Teatro Il Parchi di Nervi:* Compagnia nazionale de danza. Il programma Duende. Cord Perdut. Por vos muero, Rassemblement. Or.: 21,30. Lire 50/30/20.000.
Teatro Stabile: *Teatro della Corte:* Oggi riposo.
Teatro della Tosse: *Forte Sperone:* Inferno e inferni. Regia di Torino Conte. Con ■ partecipazione di Nynex. Or.: 21. Lire 25/15.000.
Teatro della Tosse: *Sala Campana:* Oggi riposo.
Teatro della Tosse: *Agorà:* Oggi riposo.
Teatro Garage: *Sala Diana:* Oggi riposo.

CINEMA

Ariston 1/2: Chiusura estiva.
Augustus: Chiusura estiva.
Corallo 1: Persuasione.
Corallo 2: Lesi.
Cristoforo: Oggi riposo.
Lux: Chiusura estiva.
Nettuno: I soliti sospetti.
Odeon: Chiusura estiva.
Orfeo: Chiusura estiva.
Palazzo: Chiusura estiva.
Ritz: Chiusura estiva.
Universale 1/2/3: Chiusura estiva.
Verdi: Chiusura estiva.
Luci rosse: Abc, Alcione, Centrale 1 e 2, Chiabrera, Cristallo, Dionisio, Eldorado, Smeraldo. [illegible]
Centrale: Il primo cavaliere.
[illegible]: Chiuso per ferie.
Imperia: Chiuso per ferie.
[illegible]
Ariston: Chiuso per lavori.
Ariston Ritz: Oggi chiuso.
Ariston Roof Sala 1: Oggi chiuso.
Ariston Roof Sala 2: Oggi chiuso.
Ariston Roof Sala 3: Oggi chiuso.
Sampierdarena: Oggi chiuso.
Centrale: Dracula morto e [illegible].
Orfeo: Film vietato ai minori di anni 18.
Tiberio: Batman forever.

Oltre 700 i protagonisti delle gare, gran pubblico mercoledì sera a Celle

All'«Arcobaleno» atletica record

Una serie di grandissime gare ha contraddistinto l'edizione '96 del meeting del club savonese
Tra i primattori Ochieng, Biwott, Re, Tolbert, Soucek, Melanie Wilkins e la sanremese Morreale

Nella foto del nostro Gianni Chiaramonti l'arrivo dei 100 vinti dall'americano di colore Tolbert, davanti ad Andrea Amici

CELLE LIGURE. Un'edizione record. Così è senz'altro possibile definire il nono «Meeting Arcobaleno AtleticaEuropa», svoltosi mercoledì in uno stadio «Natta» gremito in ogni ordine di posti. Sono stati infatti più di settecento gli atleti presenti, cifra che ha costretto gli organizzatori a «sdoppiare», soprattutto in pista, alcune prove.

Il numero elevato conferma come la manifestazione, organizzata dal Centro Atletica Celle Ligure con la partecipazione della Regione Liguria ed il patrocinio di Provincia di Savona e Apt «Riviera delle Palme» sia ormai entrata di diritto negli appuntamenti-top dell'estate. Non è poi colpa dell'organizzazione (perfetta nel minimo dettaglio e curata dal factotum Giorgio Ferrando) se il meeting, ogni anno, deve fare i conti con il calendario internazionale (oggi le Olimpiadi di Atlanta, nel '95 i Mondiali di Goteborg in Svezia).

Le tre ore di gare, che hanno letteralmente «inchiodato» il pubblico, sono state di alto contenuto tecnico ad iniziare dai cento uomini, abbinati al terzo Gran Premio Giuseppe Olmo, e vinti dal britannico Solomon Wariso (21'16) davanti all'americano Rod Tolbert (21'22). Sul gradino più basso del podio Marco Vaccari (21'29), autore di un'ottima partenza.

Splendidi i 400 piani, abbinati al quinto Trofeo Avis Celle Ligure, con affermazione per il keniano Kennedy Ochieng (45'80) che solo nel rettilineo finale ha avuto ragione di Alessandro Aimar (46'27) battuto poi al fotofinish anche da Andrea Nuti (46'20). Tattici invece gli 800, validi per l'assegnazione del sesto Memorial Rolando Fregoli. Alla fine è risultato vincitore il keniano Peter Biwott, che si è imposto con 1'48'57 davanti ai francesi Fabrice Quental e Said Chebili.

Tra gli atleti italiani che si sono messi in maggiore evidenza Mauro Re, il quale sui 110 ostacoli, portando il suo limite a 13'70 ha avuto la meglio sul britannico Ken Campbell (14'01). Il riscontro cronometrico di Re assume ancora più importanza se si considera che il vento era contrario di un metro, particolare che aumenta il valore dell'impresa compiuta dal carabiniere di Saronno.

Sui cento metri affermazione di Rod Tolbert (10'52) davanti ad Andrea Amici (10'59), mentre nei 400 ostacoli è salito sul gradino più alto del podio il ceko Lucas Soucek (50'40). Nei tremila infine affermazione del francese Allem Youcef in 8'05'37. Per quanto riguarde i concorsi, da segnalare il peso, vinto dall'ucraino Yuri Belong (metri 19,83) con il genovese Marco Noli al posto con 14,30.

Ottimo anche il livello delle gare femminili. Nei 400 validi per il settimo Trofeo Atletica Europa, affermazione della britannica Stefhanie Llewellyn (53'52) davanti a due italiane: Fabiola Piroddi (53'83) e Franca Cola (54'17). Nei 100 ostacoli britannico Melanie Wilkins che, in uno splendido testa a testa, in 13'64 ha battuto la ceka Helena Vinarova (13'67). Nei 400 ostacoli vittoria della transalpina Anne Renaud (57'33) e buon quinto posto per Cassandra Sprenger (Cus Genova) con 59'92.

Nel salto in alto affermazione di Michelle Dunkley (Gran Bretagna) con metri 1,79 davanti a Deborah Locatelli. I 100 sono stati invece dominio di un'atleta della Snam, Rossella Farina, che ha chiuso in 11'76. Nei 1500 è salita sul gradino più alto del podio la sanremese Patrizia Morreale, ora all'Athlon Siracusa, con 4'21'77. Nel lungo affermazione della ceka Helena Vinarova con 6,34. Nel pomeriggio il meeting è stato preceduto da una serie di gare riservate ai settori giovanili, che hanno messo in evidenza l'ottima salute dell'atletica ligure.

Guglielmo Oliveri

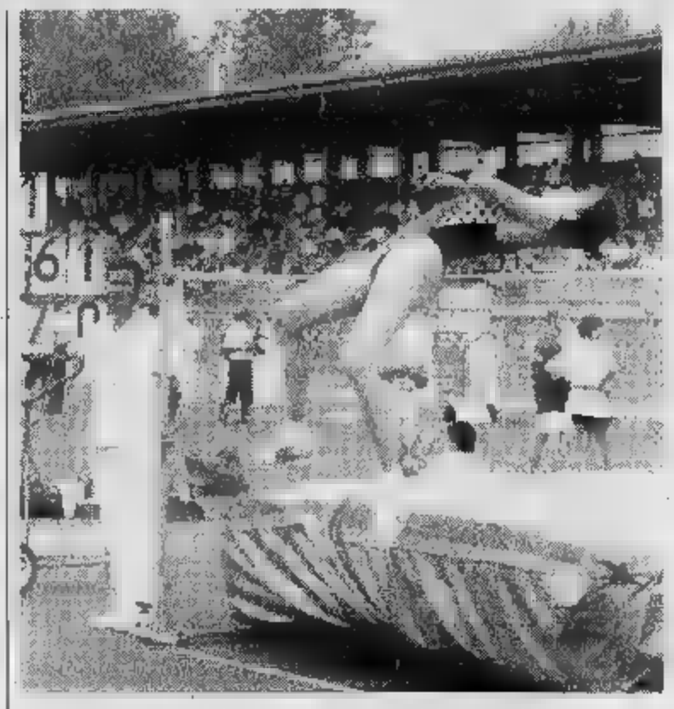

Un momento della gara di alto femminile vinta dalla britannica Michelle Dunkley

GOLF

«Martini» e Trofeo Lancia

Prosegue la lunga estate del golf, ricca di soddisfazioni per i colori liguri. A Garlenda si è svolta la sesta prova del «Martini Classic» con al via 150 partecipanti, impegnati con formula «4 palle stableford». In Prima categoria si è registrata l'affermazione della coppia composta da Giovanni Geddo e Roberto Durante, che con un totale di 44 ha sbaragliato la concorrenza. Il premio per il miglior punteggio lordo è andato ai fratelli Stefano e Francesca Bono, autori di un ottimo 37.

In Seconda categoria, affermazione di Manuela e Giuseppe Zunino, in Terza successo di Valerio Lunardi e Roberto Fiammengo. A Rapallo invece è svolta la prova del Trofeo Lancia, articolato su 42 tappe nazionali. Successi di Alex Fea-Nicola Rombi (categoria Wilson), Matteo Origlia-Fabio Foli (categoria Agnesi), Giuseppe Ugo-Mario Dordoni (categoria Bulova) e Masco Montanari-Alan Mosca (categoria Lancia). [g. o.]

Ferrania, da oggi 3 giorni di gare: spicca il colombiano Garcia

Equitazione a «La Marcella» con una star delle Olimpiadi

CAIRO MONTENOTTE. Ci sarà anche il colombiano Juan Carlos Garcia, che nell'occasione ultima la preparazione alla vigilia della sua terza Olimpiade, al concorso ippico di equitazione organizzato dal centro «La Marcella».

Alla manifestazione, che scatta questa mattina per concludersi domenica pomeriggio, prenderanno parte più di centoventi cavalieri, a dimostrazione dell'importanza assunta, nel corso degli anni, dalla rassegna valbormidese.

Ovviamente il cavaliere colombiano, che partirà per Atlanta la prossima settimana (la prova individuale per lui è in programma nel giorno conclusivo dei Giochi, domenica 4 agosto) è la «star» della kermesse considerati anche i recenti brillanti risultati, l'ultimo dei quali colto a Predazzo.

Ma numerose sono le altre «grandi firme» dell'equitazione al via, come il belga Ignace Philips ed alcuni dei migliori cavalieri italiani come Andrea Montini. Ma anche gli atleti di casa nostra sono in grado di ben figurare. Su tutti Alessandro Calleri e Caterina D'Angelo, entrambi del centro ippico «La Marcella» che vantano, soprattutto nelle ultime stagioni, un curriculum davvero apprezzabile.

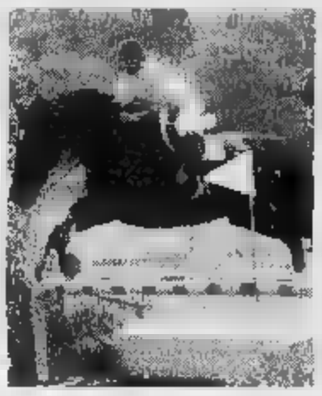

A Ferrania ancora grande equitazione

Numerosi poi i rappresentanti in arrivo da Sanremo e da Genova che dovranno vedersela, soprattutto nella categoria «Giovani», le promesse emergenti dell'equitazione nazionale. Oggi l'inizio delle gare è fissato per le 9: salvo un breve intervallo, proseguirà fino a tarda serata. La giornata inaugurale è dedicata soprattutto alle gare riservate a Giovani e Debuttanti.

Il concorso entrerà poi nel vivo domani (stessi orari) e soprattutto domenica quando, nel pomeriggio, si svolgeranno le gare più attese (una «C5» e una «C6», con ostacoli più alti). L'ingresso è libero, per una manifestazione che spiega Enrico Toniolo, vulcanico presidente del centro ippico «La Marcella», ha soprattutto lo scopo di propagandare questa spettacolare disciplina: «In Liguria esistono poche gare capaci di catturare tanti nomi illustri. Quest'anno, pur con la concomitanza dei Giochi Olimpici, siamo riusciti ad allestire un programma di prima qualità. E come nelle passate edizioni, il pubblico gremirà le nostre tribune».

Notevole il montepremi, a dimostrazione ulteriore della crescita di questa competizione. L'organizzazione, a questo proposito, ha allestito anche il «Premio d'onore» che terrà conto dei risultati ottenuti da tutti i cavalieri nella tre giorni di gare. Il centro ippico «La Marcella» conta oggi su centotrenta tesserati della provincia di Savona, ma grazie a manifestazione come questa, negli ultimi anni sono arrivate parecchi iscrizioni al circolo anche dalle province di Cuneo e Alessandria. [g. o.]

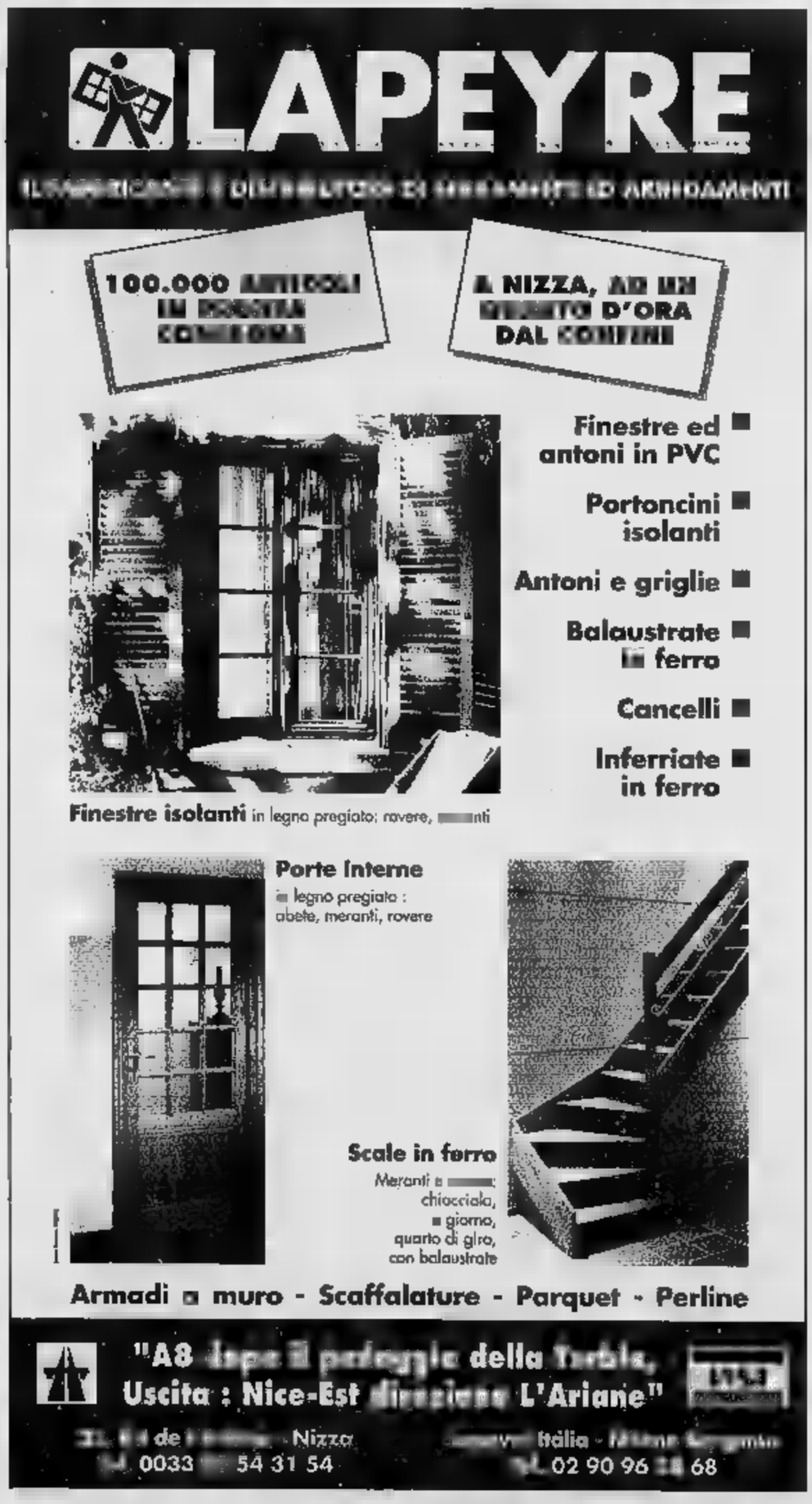

COMUNICATO AI LETTORI

La Stampa ricorda ai suoi lettori che, fuori da Piemonte, Liguria e Valle d'Aosta

IL SABATO LA STAMPA E' IN VENDITA OBBLIGATORIAMENTE INSIEME A SPECCHIO AL PREZZO COMPLESSIVO DI 2.500 LIRE

Negli altri giorni della settimana l'abbinamento è facoltativo, perciò è possibile acquistare LA STAMPA da sola al consueto prezzo di 1.500 lire, oppure SPECCHIO + LA STAMPA a 2.500 lire

COMUNE DI ANDORA
ASSESSORATO AL TURISMO E ALLA CULTURA

XIV
Estate Musicale Andorese
1996

CHIESA SS. GIACOMO E FILIPPO - Località Castello

VENERDI' 19 LUGLIO 1996 - ORE 21.30

LUCIANO GIARBELLA
(pianoforte)

MUSICHE DI
D. Scarlatti - W. A. Mozart
L. Van Beethoven - F. Chopin

INGRESSO LIBERO

Domani dalle 19,30 al Levratto la serata dedicata a tutto il calcio savonese

Nella vigilia della «Supercoppa» Zinola vuol ricordare Bruno Briano

L'orafica Monzeglio, a sinistra, mentre «ritocca» la Supercoppa in palio domani

SAVONA. Domani sera a Zinola, «La Stampa» offre agli sportivi un ghiotto appuntamento, il meglio dei dilettanti e vivai in un'interessantissima passerella. Sei incontri tutti da gustare e dal risultato affatto scontato: e sarà anche l'occasione per ricordare la figura di uno sportivo zinolese purosangue scomparso: Bruno Briano.

Nel ricordo ci saranno i tanti ragazzi che ha guidato per anni interi sui campi, a cominciare dai biancoverdi del Portovado con cui strabilio vincendo campionati a ripetizione. Nel ricordo di Briano la Zinola sportiva vuol anche rivolgersi alle generazioni calcistiche guidate dai Fioretti, Giacoppo, Bertin Mantero, Bellotto, Berardo, Albesiano e i fratelli Frumento, concedendo pensieri e ricordi di una serata dedicata al calcio.

La premessa era necessaria anche per comprendere con quale stato d'animo i dirigenti zinolesi guidati da Cancellara, Marenco, Patatti e C. si preparano a quello che da oggi in avanti diventerà un appuntamento annuale col calcio estrano. Il cast «triangolare» è composto dalla formazione del Cema Carrelli Elevatori, dall'Impresa Graziani di Albenga, e dalla vincitrice del Trofeo Pedrazzani di Cairo: l'Elledi Sport o Piscina di Millesimo.

Si avrà così un esatto panorama del movimento provinciale, con al centro il campo intitolato alla memoria del grande Felice Levratto. Ma non sarà solo Supercoppa per dilettanti: bellissimo anche il preludio con i Pulcini nati nel 1985 e '86 a cercare imitare i più grandi. Un «triangolare» con la Loanesi, vincitrice numerosi tornei accompagnata dall'allenatore Mandraccia e dai dirigenti Burlando e Falco; il Legino di Carella allenato da Tullio Pierucci; il Vado che potrebbe rappresentare la sorpresa della serata splendida formazione diretta dal «mago» Minetti e col bomber Melogno in gran forma.

Al termine dei tornei le premiazioni, particolarmente attese quella della Supercoppa e del Memorial Bruno Briano che lo Zinola ricorda con tre splendidi trofei. Fra una premiazione e l'altra, attorno alle 21 toccherà anche ai maghi del pronostico, i vincitori dell'«Europa Goal», il gioco-referendum vinto dal savonese Gilberto Mellano, coi «vincitori di tappa» Testori, Biondi e Doal Turin. Inizio della manifestazione alle 19,30. Soddisfatti i dirigenti: «Ci fa piacere questo riconoscimento - dice il presidente Cancellara - dopo un'annata difficile. La situazione appariva pesante, col maltempo che ha ostacolato la prima metà del Trofeo Baglietto. Poi c'è stato un gran finale, e questa Supercoppa ci gratifica e ci aiuta a continuare».

Nanni De Marco

Cairo, la finale è Piscina Millesimo-Elle D

Cavaliere e Schipani decisivi con la «Priamar» mentre Bagnasco lancia il team di Domeniconi

Per Luigi Cavaliere un'altra doppietta

Marco Bagnasco, due reti per la finale

CAIRO. Saranno Piscina Comunale Millesimo ed «Elle D» Domeniconi Cairo a contendersi la finale del Trofeo Pedrazzani, organizzato dall'Aurora Cairo e in programma stesera alle 21,30. La finale sarà preceduta dall'incontro per il terzo posto: campo Bar Balda Le Biyou-Pizzeria Priamar. Nella seconda semifinale, giocata davanti a un folto pubblico, la Piscina Millesimo superato la Priamar per 4-2 grazie due doppiette di Cavaliere Schipani, mentre «Elle D» Cairo ha vinto 3-2 dopo i tempi supplementari grazi a una doppietta di Marco Baganasco e ad una realizzazione personale Giribone. La vincente della finale del torneo della Val Bormida sarà in campo domani sera a Zinola per la Supercoppa de «La Stampa».

Gli altri tornei. Prosegue sul campetto di Stella San Bernardo il torneo organizzato dal Gs San Bernardo e valido per l'assegnazione Trofeo Comelsa. Alla manifestastazione partecipano 18 formazioni, composte da sei giocatori (tre liberi e altrettanti tesserati), suddivisi in quatro raggruppamenti: due da cinque e altrettanti da quattro. Si sono già qualificate per i quarti di finale Macelleria Da Piero di Sassello, Macelleria Gambero Savona, Carrozzeria Di Buono Savona e Hamburgher Boy Varazze.

Il torneo è di ottimo livello tecnico sono presenti nelle varie squadre ex giocatori di A come gli ex della Samp Mariani De Giorgis - tesserati dalla squadra Med Caffè di Albisola. Nella Macelleria Gambero Sassello figura l'ex biancoblù Barlassina.

Questi i risultati degli ultimi incontri: Foto Flash-Uniduilia 7-0; Bar Giardino-Buffet Stazione 3-3; Med Caffe-Autoforniture Varazze 6-3; Valmerola-Agenzia Ippica 4-9; Buffet Stazione-Uniduilia 0-4; Bar Giardino-Autotrssporti Gintili 3-3; Macelleria Piero-Gs San Bernardo 12-1; Macelleria Gamebro-Osteria Madonna 3-2. Stasera il torneo prosegue con due incontri. Dalle 21 sono programma Foto Flash-Buffet Stazione e Autotrasporti Gintili-Uniduilia.

A Valleggia invece per il torneo «Giordano» sono in programma per domani sera le semifinali, mentre la finale si giocherà martedì 23 luglio. Sul campo di via Trincee intanto va avanti il trofeo «Stereopiù». Questi i risultati: Avis Savona-Ser All Quaquarelli 3-4 (due volte Medas e Carai per Avis, Pacini, Quaquarelli e due volte Capezio per Ser All); Autocarrozzeria Raco-Le Bo 5-0 (doppietta di Errico, Meloni, Raco e Vasconi). Stasera dalle 20 si giocano Ponteggi Galotto-Avis Vado; Vini Farina Gorgio-Pizzeria La Bussola; Grappolo-Idraulica Piscopo/Foto Cine Porta.

Roberto Pizzorno

L'attività cicloamatoriale comprende per domani anche il Trofeo Mtb di Mallare

«Cronocoppie» in ricordo di Stefania

Millesimo, Gran-premio in-memoria della Cavanna

Continua ininterrotta «la voglia» degli appassionati del ciclismo, il tutto per preparare a settembre il Giro Udace e a ottobre una grande edizione, la n. 46, del Giro della Provincia per mountain-bikes, quindi tutte le proposte da sono mirate a trovare la forma vincente per quelle date. Questa domenica è ancora di scena la Val Bormida, con un'interessante «mtb» a Mallare, e a Millesimo l'ormai tradizionale cronocoppie in ricordo Stefania Cavanna.

3° Trofeo Mtb Mallare. Col doppio giro del Santuario la Pro Loco di Mallare in collaborazione con Udace e Vigo Costruzioni organizza per domenica una grande festa di bikers con d gastronomici. Ritrovo alle 8,30 al Santuario dell'Eremita Mallare, partenza alle 9,30. La gara è aperta a tutte le categorie degli enti della consulta. Percorso di due giri km 12 per un totale di 24, partendo dal Santuario dell'Eremita: poi Cadotto, Colle S. Giacomo, Cascina Benevento, Santuario dall'Eremita. Buoni acquisti per i più bravi di ogni categoria.

Cronocoppie Gran Premio «Stefania Cavanna». Per il 14° anno il Gs Val Bormida di Millesimo ricorda la gentile, fragile figura di Stefania Cavanna, prematuramente scomparsa. Stefania seguiva sempre il papà nelle corse amatoriali, era amica di tutti i corridori, si interessa ai loro figli piccoli, era la «mascotte» del grande circo del Giro della Provincia. In sua memoria gli amici organizzano la cronocoppie che ha anche la variante di una classifica «lui e lei», una delle pochissime d'Italia: è per questo che i vincitori sono sempre big «forestis». Ritrovo domenica alle 13,30 al campo Millesimo, via alle 14,30 da via Marconi. Due i percorsi: per i cicloamatori km 36 (Millesimo-Cavegna e ritorno), per «lui e lei» km 22 (Millesimo-Murialdo e ritorno). C'è poi l'alternativa per corridori individuali che potranno partecipare al percorso ridotto. Premiazione al campo. [n. d. m.]

GARE IN PISTA

Ancora volate allo stadio Chittolina

VADO LIGURE. Organizzata dall'Uc Savona, è in programma oggi pomeriggio allo stadio Chittolina (inizio gare alle 16) la terza prova del «Challenge Olmo della pista», valida anche per l'assegnazione della Coppa Tipografia Cappello. La manifestazione avvale del coordinamento del Comitato provinciale di Savona della Fci e la collaborazione del Velo club Olmo «La Bicicliссima» e del «Team Bike Reale» di Albenga.

La riunione prevede, quelle precedenti, gare per Giovanissimi, Esordienti, Sportsmen e Master. Per queste due ultime categorie si tratta dell'ultima prova per l'assegnazione Challenge, mentre i baby avranno a disposizione ancora una prova (mercoledì prossimo, sotto l'egida del Pedale Albenganese 1947) per la classifica f. Stasera, salvo clamorose sorprese, si assisterà al trionfo del Supermercatutto Imperia che, negli Sportmen e Master, ha dominato le precedenti gare. Molto fluida invece la situazione nei Giovanissimi, dove almeno per la matematica, dieci corridori hanno ancora la possibilità di aggiudicarsi il Challenge (al momento la classifica è guidata da Alessio De Bosio del Pedale Abbiatense di Milano). La Fci è soddisfatta dell'esperimento compiuto al «Chittolina» e per la collaborazione fornita dal Comune di Vado, col quale già prevista iniziative anche per il '97. [g. o.]

Tiro volo: grande lotta in classifica generale, domenica un'altra gara

Bertola in testa al «S. Giorgio»

Al carcarese la seconda tappa, il Trofeo Briano

ALBISOLA. Formula vincente per il Trofeo Ceramiche S. Giorgio, inserito nel mese delle organizzazioni della benemerite società «Priamar». La seconda delle 4 prove ha visto il successo del carcarese Gianfranco Bertola, che oltre al pregevolissimo 49 su 50 ha anche conquistato l'ideale «maglia rosa».

Al ricco Trofeo Briano, abbi al meeting Italia-Francia, gran partecipazione di tiratori di Prima, Seconda e Terza categoria, e precisione di tiro con 5 concorrenti in un solo piattello. Così la 2a prova: Trofeo Briano, sabato e domenica, 50 piattelli a 1° Gianfranco Bertola (Carcare) 50; 2° Sergio Borgo (Vercelli) 48; con lo stesso punteggio 3° Giovanni Aresa (Cuneo); 4° Paolo (Alessandria); 5° Walter Rebella (Savona). Seguono a 47 Gianni Monge (Loano) e Mauro Rossetti (Albisola); 46 Oscar Garibaldi (Imperia), Igor Borello, Michele Nolasco, Alessandro Aragno, Paolo Damonte tutti Savona, Guglielmo Schenardi e Brunello Risso (Imperia). Classifica del «S. Giorgio»: p. 2) Bertola; 15 Rossetti, 13 Borgo e Minolfi, 11 Capurro e Arese, 10 Garigliol, Bo e Aragno, 9 Garibaldi, Rebella e Bianchi. La terza prova domenica (montepremi milione), inizio alle 10, dir. tiro Lupariа e Novelli. [a. d. m.]

NUOTO

Savonesi super nel fondo

Savonesi protagonisti nelle gare lunghe della seconda p dei «regionali» assoluti alla piscina olimpica di corso Colombo, anche nelle altre gare non i buoni risultati. Lucia Tonda (Amatori) si è imposta negli 800 stile libero davanti alla compagna Valentina Ghione dopo 16 vasche e gran livello incertezza fino all'ultimo, e vittoria della Tonda in 9'24'2. Per la Ghione cronometri su 9'26'3. Terza un'altra biancorossa, Sara Martino. Nei 1500 stile libero Gialuigi Cerruti della Ponente Ligure abbassa il personale di una ventina di secondi e batte il compagno Luca Morselli e il biancorosso Luca Stasi. Nelle altre gare 3 vittorie per P Soru, Andrea Ghione, Angelo Angiollieri, Lucia Tonda, Valentina Ghione, Matteo Prussiati e Gea Vanara. Per la Ponente Ligure, due vittorie per Diego Messina, una per Valeri Ghirardi, Micaela Floris, Cinzia Bottazzoli, Michela Comino e Gian Luigi Cerruti. [r. p.]

Balon a Pieve di Teco

Domani recupero se Pirero vince vs allo

Domani grande appuntamento per il pallone elastico ligure. A Pieve di Teco con inizio alle 16 è in programma il recupero di A tra i locali di Marco Pirero e l'Ipersidis di Giuliano Bellanti. Le due quadrette si sono incontrate martedì una Coppa Italia dalle nuove regole. Ha vinto Bellanti 9-5, dopo che Pi era in vantaggio 6-2. domani sarà tutt'altra a: l'asso Pietrabruna deve vincere per andare allo spareggio con Dogliotti (Hotel Royal) che vale i playoff. Sfida delicata, il designatore Pietro Marello ha scelto il miglior arbitro del momento: Delmonte di Cengio, che si avvarrà della collaborazione di Canavese di Garessio. In C1 si gioca domani alle 16 a Rialto: Navone, reduce dalla vittoria 11-8 sulla Don Dagnino, se la vedrà con Pro Spigno. Alle 21 a Calice la capolista, vittoriosa all'ultimo turno sulla Taggese, ospita l'Apta Acqui. [r. p.]

COMUNE di SAN REMO
ASSESSORATO AL TURISMO E MANIFESTAZIONI

RAI RADIO TELEVISIONE ITALIANA

SANREMO
SANREMO BLUES
'96
AUDITORIUM FRANCO ALFANO
dal 23 al 30 luglio - ore 21,30

Martedì 23 luglio - ore 21,30
SOUNDS OF NEW ORLEANS
GARY BROWN AND FEELINGS
ROCKIN' DOPSIE JR
and
THE ZYDECO TWISTERS
LIRE 20.000

Mercoledì 24 luglio - ore 21,30
MAGICA NOTTE DI
"SOUL AND RHYTHM AND BLUES"
CON
RUFUS THOMAS
EDDIE FLOYD
JUNIOR WALKER BLUES BAND
LIRE 30.000

Giovedì 25 luglio - ore 21,30
GLI EMERGENTI DEL RHYTHM AND BLUES CON BARBARA VULSO AND HER GROUP PAOLO BONFANTE QUARTET
LUCKY PETERSON BLUES BAND
LIRE 20.000

Venerdì 26 luglio - ore 21,30
UNA SERA DI GRANDE BLUES CON
RUDY ROTTA BAND
CLARENCE "GATEMOUTH" BROWN
special guest
ANDREA MINGARDI
LIRE 30.000

L'organizzazione si riserva, in caso di defezione degli artisti succitati, di sostituirli con altri di pari caratura internazionale

Prevendita: GENOVA - Box Office - Ricordi - Tel. 010 590.195
IMPERIA - Tuttomusica - Tel. 0183 27.468
SANREMO - Popoff - Tel. 0184 533.979 • Music Center - Tel. 0184 570.092
Organizzazione: PUBLIMOD - Tel. 0184 575.383

Cagnes-sur-Mer
IPPODROMO DELLA COSTA AZZURRA
Sfida Franco-Italiana
ROMA-CAGNES
6 italiani-6 francesi
Venerdì 19 luglio 1996
ore 16

COSTA AZZURRA
APPARTAMENTI
NON RESIDENTI
a 200 m dalla spiaggia
PREZZI ECCEZIONALI
Sugli ultimi appartamenti di 2 e 3 vani
Piscina - tennis
a partire da 550.000 FF
ST AYGULF 83
TEL. 0033 94.81.11.81

MERCOLEDÌ
tuttoscienze
I supplementi de
LA STAMPA
Una settimana ricca di tutto.

SPAZIO AFFARI

LAVORO DOMANDE 4

TECNICI

PERITO industriale [redacted] pluriennale esperienza rapporti aziende straniere, interfaccia tecnica sviluppo/assistenza settore meccanico ottimo inglese, disponibile[redacted] oltresi. Tel. 403.3398.

[redacted]LENTI

SIGNORA [redacted] organizzazione acquisti/vendite magazzino occelera, offre consulenza ad aziende medio/piccole. Scrivere: Publikompass 2052 - 10100 Torino.

IMMOBILIARE VENDITA 5

TORINO [redacted]

A.A. AVOGADRO via 1º piano 150 mq libero bello stabile buone condizioni. Trattativa solo con privati. Tel. 011 569.1504.

[redacted] centro storico via Milano progetto [redacted] piano nobile [redacted] bi/ingressi predisposto 2 alloggi abitazione/ufficio L. 1.600.000 mq. Tel. 748.3309.

CASETTA indipendente [redacted] piazza Rivoli salone 3 camere cucina biservizi studio lavanderia tavernetta giardino box 2 auto. Trattativa riservata. Tel. [redacted].

CENTRO
[redacted] S. Chiara in [redacted] del '700 [redacted]ro soggiorno 2 camere cucina bagno. Gab[redacted]1.8338.

CORSO Giulio Cesare libero camera grande cucina servizi avendo a L. 70 milioni. Tel 304.491 - 0330 385.333.

CORSO Quintino Sella palazzina 4 alloggi indipendenti giardino 2 box auto vendesi anche frazionata. Tel 503.824.

PARELLA
via Servais libero ampio luminoso 2 camere tinello cucinino bagno. Gabetti Parella 758.886.

PIAZZA RESPIGHI
pro[redacted] via Boito libero ingresso sa[redacted] 2 camere cucina 2 bagni. Ga[redacted] Giulio Cesare 248.1653.

PIAZZA S. RITA
pressi terzo piano ingresso d[redacted] tinello [redacted] bagno ripostiglio. Gabetti S. Rita 354.229.

S. PAOLO
via Pagno libero ben tenuto camera tinello angolo cottura bagno cantina. Gabetti Viberti 335.8703.

TORINO CENTRO
societa' vende liberi, appartamento mq 110 riscaldamento autonomo e climatizzazione negozio mq 210 a 2 [redacted]

VIA ROMA
via Amendola 10 vendonsi ultimi signorili appartamenti, uffici e negozio ristrutturati a L. 4 milioni 200 mila al mq. Tel. [redacted]

ZONA piazza Bernini recente libero [redacted] camere tinello cucinino L. 210 milioni. Usav 771.2770.

TORINO PROVINCIA

[redacted] impresa vende in costruzione ultimi 2 [redacted] con mansarda, scelta materiali, termoautonomi. Tel. 962.5977.

BARDONECCHIA [redacted] vende alloggi. Vera occasione. Sivi 011 561.1137.

CHIERI alloggio [redacted] '400, due [redacted] cucina [redacted] bagno [redacted] giardino L. 180 milioni, Il Vicolo 947.8666.

COLLINA Revigliasco salone 3 camere cucina 2 bagni terrazzo, grande tavernetta, giardino, [redacted] Ce Sario 819.2200.

FIANO TORINESE
ville a schiera salone 3 camere cucina 3 bagni box taverna giardino pronta consegna ottimamente rifinite L. 385 milioni. Gabetti 57.67.

GIAVENO alloggi centrali nuovi da 95 a 120 mq ottima costruzione possibilità garage. Tel. 937.8227.

GRAVERE Valdisogno [redacted] 2 appartamenti attigui camera cucina ingresso bagno cantina posto auto. Tel. 011 335.8254 ore serali.

MONCALIERI pressi strada del Castello 2º piano ingresso 3 camere cucina [redacted]gno ripostiglio. Selima 989.5757.

ORBASSANO libero 2 camere, tinello, mq 80, L. 180 milioni, 2º piano con ascensore. Tel. 953.2199.

PECETTO
zona Eremo villa panoramica valendo trifamiliare complessivi [redacted] circa. Gabetti Crimea 660.4240.

RIVALTA altare, [redacted] camere, ingresso, cucinino, mq 95, [redacted] Telefonare 953.4909.

[redacted] via Baldi, nuovo in paramano [redacted] camere, cucina, ingresso su soggiorno, L. 230 [redacted]lioni dilazionabili, box doppio. Telefonare 953.2194.

SAUZE [redacted] ampio living cucina [redacted] caminetto 2 camere giardinetto cantina box. Tel. 337.756 - 0337 201.796.

SESTRIERE privato vende fronte piste alloggio 70 mq box cantina ultimo piano. Telefonare ore ufficio 0121 322.852.

S. MAURO impresa prenota alloggi varie metrature finiture signorili giardino zona comoda tutti servizi. Tel. 898.8213.

ZONA Aeronautica camera e cucina L. 40 milioni, box, ingresso ballatoio interno ristrutturato. Tel. 953.4909.

VALLE D'AOSTA

COURMAYEUR La Saxe in palazzina signorile panoramici appartamenti varie metrature posti auto coperti. [redacted] Telefonare 0165 842.395.

LIGURIA

ALASSIO a 5 mt mare nuovo vista mare arredato trilocale con bagno. L. 370 milioni. Imm. Vista Mare 0336 256.223.

ALASSIO Borgo Coscia 30 mt mare alloggio ultimo piano perfette condizioni quadrilocale vista mare termoautonomo. L. 370 milioni. Tel. 0182 52.499.

ALASSIO impresa vende senza provvigioni 50 mt mare 2/3 locali con boxes consegna Pasqua '97 prezzi interessantissimi dilazioni permute. Tel. 019 626.292.

ALBENGA Immobiliare Liguria vende bilocali da L. 200 milioni [redacted] stabile in[redacted]na re[redacted]. Tel. 0182 50.573.

ALBENGA impresa Colama costruisce e vende direttamente nuovi bi/trilocali sul mare, ampi terrazzi, termoautonomi, possibilità mutuo. Tel. 0182 542.121.

ALBENGA primo entroterra grande appartamento con 2 terrazzi termo autonomo L. 260 milioni. Italgest 0184 449.072.

ANDORA mare ottimo appartamento terrazzo giardino termoautonomo recente. L. [redacted]. Italgest 0184 [redacted].

BORGHETTO altare L. 165 milioni ampio bilocale comodo spiaggia ingresso soggiorno cucinino camera servizi ampia balconata posto auto. Tel. 0182 972.697.

BORGHETTO lussuosa porzione di casa indipendente vista mare terrazzo L. 260 milioni. Italgest 0184 449.072

BORGIO VEREZZI porticato angolo cottura soggiorno camera [redacted] vista mare, L. 270 milioni, Tel. 019 628.302.

CERIALE a L. 127 milioni signorile soggiorno cucinino servizi ampia terrazza vista mare e cantina ben arredato consegna immediata. Tel. [redacted].

DUE CUORI, UNA CAPANNA E...

Nel nuovo numero di Dossier Salute, un viaggio pieno di sorprese alla ricerca di tutto quanto serve per essere una coppia sempre più felice. Perché un rapporto che funziona è garanzia di benessere...

- IL PARTNER GIUSTO: [redacted] trovarlo e come tenerlo [redacted]
- RITMI [redacted] COPPIA: le strategie per [redacted] bene insieme
- OLTRE GLI OSTACOLI: tutti i modi per superare [redacted] difficoltà
- SESSO: come raggiungere un'intesa perfetta

IN PIU': 5 TEST ESCLUSIVI PER SCOPRIRE SE SI E' SULLA STRADA GIUSTA

GRATIS I CORSI PER DARE IL MASSIMO IN AMORE

CERIALE Immobiliare Liguria vende bilocale L. 150 milioni. Vero affaro. Telefonare 0182 50.573.

LAIGUEGLIA centro storico 50 mt mare ristrutturato 4 vani biservizi bi/ingressi divisione predisposta bilocali. Tel. 011 335.8254 ore serali.

[redacted] vendesi in casa a schiera 3 camere soggiorno cucina terrazzo vista golfo e garage. Tel. 0182 098.414.

LOANO impresa vende [redacted] provvigioni 100 mt mare 2/3/4 [redacted] consegna Pasqua '97 a partire da L. 200 milioni. Telefonare allo 019 626.292.

NUOVA LIGURIA
a partire dai
47 MILIONI
vi proponiamo di conoscere Bardineto 750 slm a 20 km da Loano appartamenti dal mono al trilocale, per vivere in estate serate lontano dalla calura costiera. Progetto Casa 019 675.745

OSPEDALETTI pronti favolosi giardino privato fronte mare vendo/permuto assumendo vostro in contro in loco e non. Impresa tel. 0184 684.033.

PIETR[redacted] LIGURE bilocale in [redacted] termo autono[redacted]posto auto terrazzi [redacted] mare L. 210 milioni. Archivolto 019 624.252.

[redacted]A LIG[redacted] storico da amatore 2 grandi terrazzi cucina salotto 3 camere. L. 320 milioni. Tel. 019 626.302.

PIETRA LIGURE posizione stupenda [redacted] mt centro vista mare appartamento mq 110, L. 495 milioni. Tel. [redacted].

SANREMO Foce, [redacted], sala, camera, cucina, bagno, terrazzo. Telefonare 0184 678.377.tel. [redacted]

ITALIA

SARDEGNA sul mare scontatissime affittansi [redacted] villette disponibili garantendo biglietto traghetto con auto. Telefonare 0182 21.456 anche festivi.

[redacted] mare vero affare [redacted] appartamento con formula 'pago poco'. Tel. 0182 21.456 anche festivi.

SARDEGNA villino signorile immerso parco, solarium, porticato, [redacted], mare incantevole, sabbia bianca, servito negozi, mezzi pubblici. Occasione L. 10 milioni contanti L. 59 milioni dilazionabili. Valledoria 035 320.741.

COSTA AZZURRA

A Mentone stupendi bi/trilocali [redacted] mt [redacted] impresa 'comer' vende direttamente a partire da L. 142 milioni. Tel. 0033 93 353.919 - 011 925.1215 - 0182 595.507 - 0336 499.397.

COSTA AZZURRA Mentone: optate per un residence di prestigio, nel cuore della città a 50 mt dalla spiaggia. Il vostro bilocale a partire da FF. 610.000 [redacted] 0033 92 101,102.

[redacted], esposizione Sud, meravigliosa vista mare, abitabile subito, bilocale, ammobiliato, parking, piscina, di fronte alla spiaggia e al porto. Da FF. [redacted] tutto compreso. Tel. 0033 93 555.493.

COSTA AZZURRA Nizza. Lussuosi appar[redacted], dallo a 3 vani a 3 minuti dal mare. Video sorveglianza integrale 24 ore su 24. Abitabili immediatamente. Tel. 0033 93 926.992 - fax 0033 93 924.402 (si parla italiano).

[redacted] lussuosi appartamenti in residence con piscina arredati da L. 142 milioni. Italgest 0184 449.072.

[redacted] Europa via Verdun 1 tel. [redacted] in s[redacted] invia per [redacted] se[redacted]loggi da L. 75 milioni.

MENTONE Garavan in complesso in co[redacted] ottime villette vista mare da L. 340 milioni. Italgest 0184 449.072.

MONTECARLO Prestige 00377 9385.0060 0793.0620 vende in esclusiva palazzina [redacted] appartamento in passina sul mare vicino al Principato.

[redacted] Mentone [redacted], vicino al mare, causa salute, vendesi 6 monolocali ammobiliati con tutti i comforts sia muri che beni immobili. Tel. e fax 0033 93.885,362.

ROQUEBRUNE 20 mt mare ottimo appartamento con terrazzo termoautonomo L. 142 milioni. Italgest 0184 449.072.

VENDESI Nizza a [redacted] minuti dal centro stupenda villa ristrutturata, grande soggiorno - camino, con un terreno di 2000 mq sistemato, [redacted] parcheggi, FF 4.750.000. Spesa notarile ridotta. Telefonare 0033 9364.3607.

LOCALI UFFICI CAPANNONI

CAPANNONE
da ultimare mq [redacted] mq 1200 uffici, divisibile, vendesi/affittasi. Fronte autostrada To/Sv tra Carmagnola e Marene. Tel. 0172 471.111.

CAPANNONE 4000 mq con ampio piazzale asfaltato recintato adatto a qualsiasi attività sito in provincia di Alessandria vicinanze Casale [redacted]. Telefonare 011 437.1463.

TERRENI

ARCASE studio immobiliare vende terreno edificabile in posizione di prestigio in Torino. Telefonare 504.333.

ARCASE studio immobiliare vende terreno edificabile in posizione di prestigio in Chieri. Telefonare 504.333.

IMMOBILIARE ACQUISTO

TORINO CITTA'

[redacted] giusto prezzo ricerco in vendita 3/4 vani garantito p[redacted]. No perditempo. Signor Lorenzini 817.8000.

PER impiegato comunale ricercasi alloggio 60/80 mq Torino [redacted] max L. 180 milioni. Personalcasa 771.8507.

AFFITTI OFFERTI

TORINO CITTA'

[redacted]accoglienti alloggi arredati varie metrature stabile recente casa comoda centro affitta Rubicio Immobili 751.626.

[redacted]O appartamento finemente arredato zona [redacted] al centro solo trattativa con privati. Amministratore 434.3226.

VILLA uni/bifamiliare ristrutturata collina [redacted] Torino affitto da L. 2.200.000 a L. 5 milioni. Agenzia Abit 669.8901

LIGURIA

PIETRA LIGURE affittasi ultimi alloggi vicino al mare anche quindicine. Edilnord 019 616.984.

ITALIA

[redacted] affitto a settimane [redacted] arredati in complesso mare Sivi Marina. Edilsangro 0864 845.050.

Al Lidi ferraresi affitto luglio agosto villette appartamenti da L. 400 mila settimanali. Vear Vacanze. Tel. 0533 379.416.

A Rimini affittiamo appartamenti estivi varie dimensioni anche settimanalmente. Geometra Ponziano. Tel. 0541 387.096.

BIBI[redacted] villette appartamenti fronte mare L. 11 mila al giorno. Prenotare [redacted]bile Agenzia Sabina 0431 439.515.

MARINA DI PIETRA[redacted]ANTA
ville ed appartamenti con pulizia bisettimanale, convenzionato spiaggia. Affittasi settimanalmente e mensilmente. Bellagion tel. 0584 20.984. Segreteria tel. 0584 792.720.

[redacted] incredibile sul mare causa rinunce tutto compreso biglietti auto affitto villette: luglio 7 giorni L. 1 milione, 14 [redacted]ni L. 1.400.000 settembre 7 giorni L. [redacted] mila 14 giorni 700 mila. Prezzi interessanti agosto. Tel. 0182 21.456 anche festivi.

LOCALI UFFICI CAPANNONI

AFFITTO corso Sebastopoli 314 magazzino seminterrato con uffici ingresso vetrina sul corso mq 400. Tel. 771.2770.

SETTIMO zona industriale mq 700 con ufficio e [redacted] Centro Immobiliare 897.0248.

SETTIMO [redacted] industriale palazzina uffici mq 350 su 2 piani. Centro Immobiliare 897.0248.

AFFITTI DOMANDE

TORINO CITTA'

[redacted] vincita concorso gruppo funzionari statali cerca alloggi zone decorose. C.A. 0335 226.495 - 501.813.

[redacted] villa e [redacted] appartamento zona signorile. Trattativa riservata. C.A. ready to go tel. [redacted].

GIOVANE medico ricerca appartamento uso abitazione Torino o cinture causa trasferimento. Tel. 0330 603.181.

AUTOVEICOLI

[redacted] autovetture di ogni tipo, massima valutazione. Autosalone D'Elia, [redacted] Orbassano 241, telefono 351.326.

ACQUISTA autovetture massima valutazione, pagamento contanti, Via S. Ottavio 32, Torino. Tel. 011 817.7242, zona Molo.

ACQUISTA autovetture usate massima valutazione pagamento contanti corso Monte Grappa 24 B. Tel. 011 778.1698 Torino.

[redacted] acquista vetture fuoristrada furgoni veicoli imm[redacted] pagamento contanti. Corso Umbria 35. Tel. 436.295.

AUTOTORTONA acquista vetture di ogni tipo massima valutazione serietà. Corso Tortona 9, tel. 011 817.1643 - 889.654.

CONCESSIONARIA Mercedes Benz vende 600 E Limited 1995 - Ferrari 512 TR 1992 km 10000 - E 220 D Elegance 2 mesi di vita. Tel. 0171 410.777.

CON voltura immediata acquistiamo autoveicoli. Aragonauto corso [redacted] 44 Torino. Tel. 011 696.4713 - 696.4714.

VIAGGI E VACANZE 10

[redacted]RGHI PENSIONI RESIDENCE

ALASSIO albergo Bruner 0182 643.241 vicinissimo mare cucina genuina, cortesia, [redacted], [redacted], bar tv.

[redacted] mt [redacted] zona [redacted] hotel offre salubre soggiorno. Telefonare [redacted] 606.030.

[redacted] Hotel Comfort. Telefonare allo 0541 980.103 [redacted] mare, moderno, [redacted]ere servizi telefono, cucina casalinga. Luglio L. 49 mila/53 [redacted], [redacted] famiglie 50%. Agosto L. 56 mila/76 mila

DIANO [redacted] Hotel Metropol *** 0183 495.545 giardino con piscina, parcheggio privato camere con vista mare telefono tv. Sconti per bambini.

DIANO MARINA Hotel Silvano *** spiaggia privata a 70 mt. piscina, parcheggio, camere con tutti comforts, animazioni, buffet, menù 12 variazioni. Specialità famiglie. [redacted].

DIANO MARINA Hotel [redacted] Torri [redacted] 495.170 a 50 mt mare, scelta menù, trattamento familiare, sconti bambini.

[redacted] in montagna? Hotel Rosto [redacted] (To) familiare, servizi [redacted], [redacted] mt. Tel. 0123 82.919.

LOANO albergo Londra *** 019 669.663 vicinissimo mare, camere servizi, telefono, tv, scelta menù, colazione a buffet, parcheggio, luglio L. 70 mila.

RICCIONE hotel Annalisa *** tel. 0541 641.738 vicinissimo mare, parcheggio, [redacted], climatizzato, camera tv, frigo bar, colazione, verdure: buffet specialità pesce. Pensione completa L. 55 mila/65 mila/85 mila.

RICCIONE hotel Roland tel. 0541 647.340 centrale tutte camere telefono televisione salone climatizzato colazione a verdure a buffet.

RIMINI Hotel Della via Manzoni 50 mt mare, parcheggio, luglio L. 52 mila, agosto L. 70 mila/49 mila. Tel. 0541 381.718.

RIMINI Miramare Hotel Mediterraneo, telefonare allo 0541 372.105 - 30 mt mare camere Tv, cassaforte, telefono, servizi, balcone, bale climatizzato, ascensore, parcheggio garage. [redacted] menù specialità pesce. Luglio L. 57 mila/60 [redacted]. Specialissimo 27/7 - [redacted] 388 mila.

VARI

[redacted] M.C. [redacted] acquista oro, argenteria, monete, gioielli, massimi prezzi. Corso Peschiera 163, T[redacted]

A. ALBA GIOIELLI compra oro argenteria monete preziosi francobolli valutando massimo. Tel. 323.002 via Tripoli 55.

[redacted] visone selvaggio, giacca visone azzurro, giacca volpe argentata, pelliccia lontra giacca visone royal giacca leopardo vendo. Tel. 590.977

A. OREFICERIA Ga.Ma acquista oro argenteria monete preziosi alte valutazioni. Via Madama Cristina 42. Tel. 650.2212.

ANTICHITA' acquisto [redacted] antichi quadri soprammobili arredamenti completi [redacted]beri serietà. Tel. 0175 246.802.

SHELL REGALA PASSIONE FERRARI.

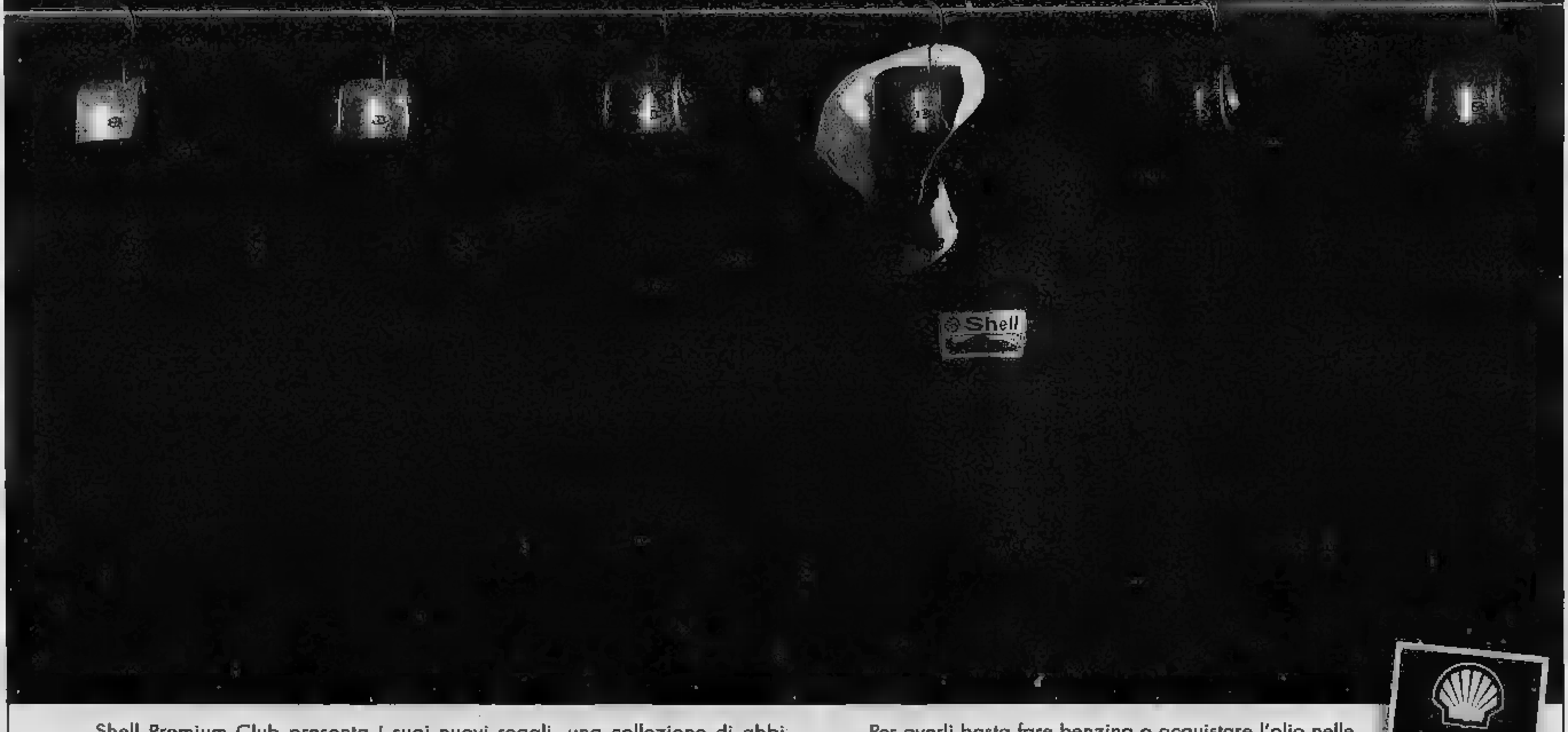

Shell Premium Club presenta i suoi nuovi regali, una collezione di abbigliamento e accessori per chi ama le rosse. Puoi scegliere tra giaccone, zainetto, T-Shirt, felpa, cappellino, pista Polistil e modellino Ferrari F1 in scala 1/20.

Per averli basta fare benzina o acquistare l'olio nelle stazioni di servizio Shell e raccogliere i punti Premium Club. Non aspettare, l'offerta è valida fino al 31/1/97.

Presso gli impianti che aderiscono all'iniziativa

CENTRO BRICOLAGE
HOBBY LEGNO
di F.lli SALSA è:

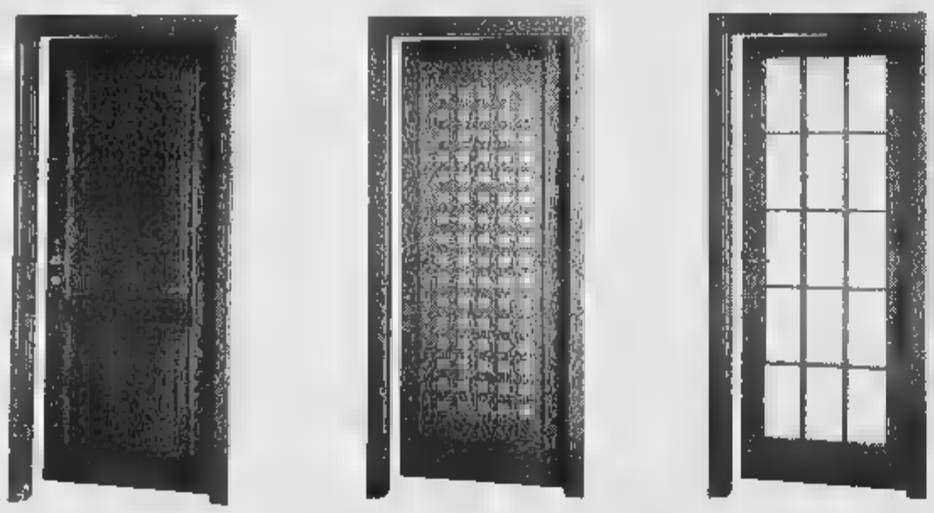

IMBALLAGGI INDUSTRIALI

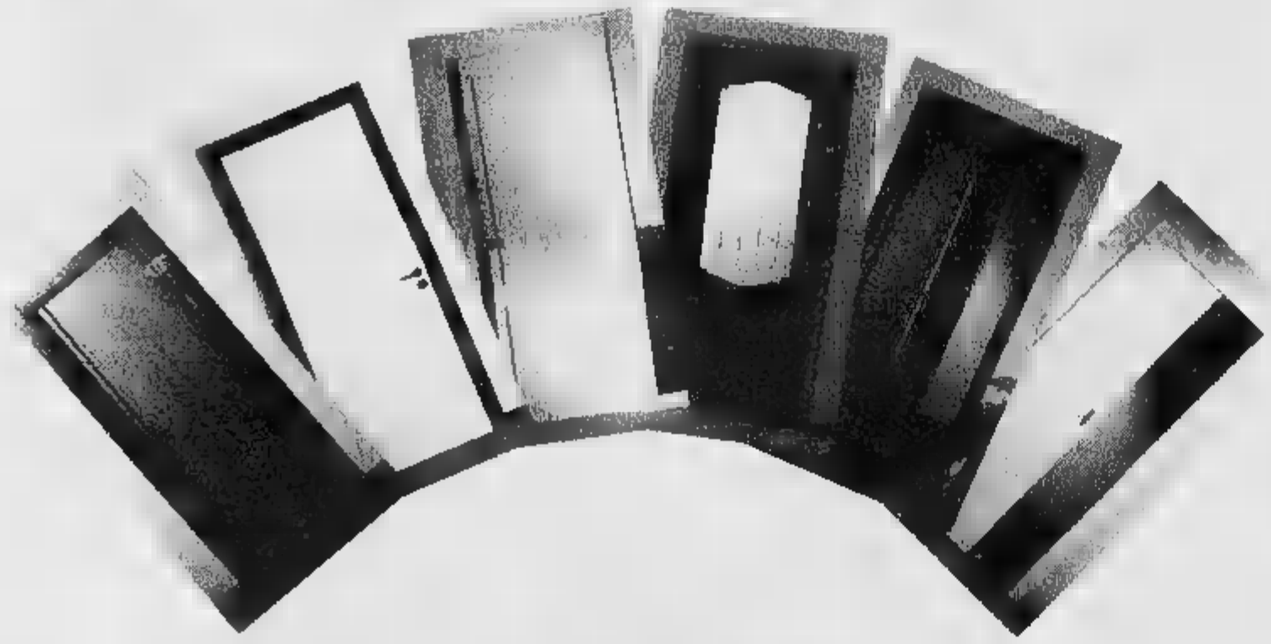

La Specialista di
MisturColor

- **NUOVA ESPOSIZIONE DI PITTURE MURALI, SMALTI, ETC.**
- **PARQUET "GAZZOTTI"**
- **MENSOLE, PERLINE, RIVESTIMENTI**
- **LEGNAMI, ZOCCOLINI (in tutte le misure)**
- **TRUCIOLARI, BILAMINATI E COMPENSATI (tagliati su misura)**
- **TETTI, PENSILINE**

PORTE INTERNE

Concessionario Ufficiale

- **Ferrero Legno**
- **Effebiquattro**
- **Artigiana Porte**
- **DIERRE**

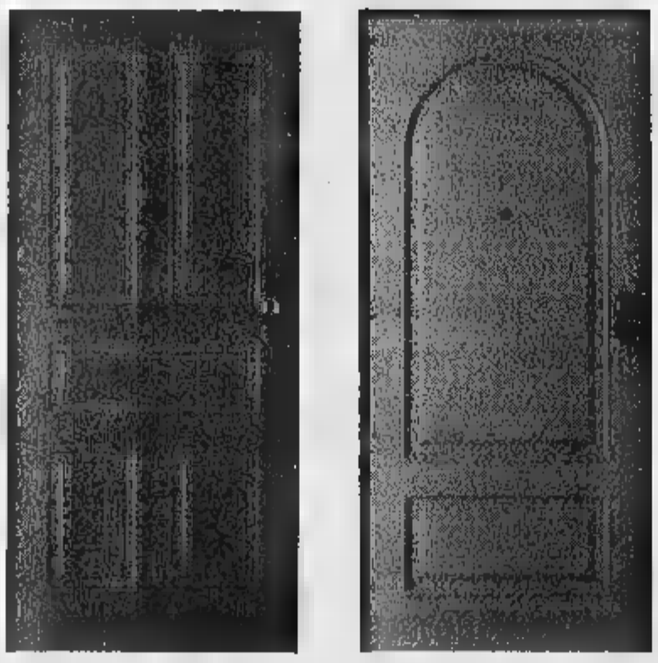

TUTTO PER IL «FAI DA TE»
VIA PARTIGIANI, 15 - OLEGGIO - TEL. 0321/91488

CHIUSO IL SABATO POMERIGGIO - APERTO TUTTO IL MESE DI AGOSTO

3C ADVERTISING

Per la pubblicità su
LA STAMPA
PK
publikompass
PUBLITIME srl
Agente Publikompass spa
Novara Corso Cavour 13
Tel. (0321) 333.41 (2 linee r.a.)
Telefax (0321) 623035
Gozzano Via Cervino 13
Tel. (0322) 913.839

LA STAMPA
NOVARA
VERBANO CUSIO OSSOLA

LA STAMPA
"Qui TN"
Novara
via Perazzi 30/e
Tel. 626.290

Venerdì 19 Luglio 1996 No 41

Redazione: c. della Vittoria 2, tel. 398.401/02 / Fax 36391

Società calcistica azzurra nella bufera, oggi il sindaco tenta la mediazione

Ultime ore per salvare il Novara

Merusi: «In mattinata mi incontrerò ancora con il presidente Armani. Ieri si è esaminata la situazione economica. Questo pomeriggio potremmo intravedere luce in fondo al tunnel»

Il destino del Novara Calcio è ancora nelle mani del presidente dimissionario **Gianpiero Armani**
Nella foto grande, il sindaco **Sergio Merusi** incaricato di portare avanti la difficile trattativa con il petroliere trecatese

NOVARA. Giornata decisiva per il futuro del Novara Calcio, dopo le dimissioni del presidente Gianpiero Armani che hanno aperto la grave crisi. Oggi il sindaco Sergio Merusi relazionerà la società azzurra sui contatti avuti ieri e oggi con la famiglia Armani. Sta per terminare la settimana più lunga e angosciosa la storia della squadra di calcio cittadina. Mai si era arrivati a questo punto. A passo dal baratro.

Quella di ieri è stata una giornata di transizione. Non ci sono state grosse novità che abbiano consentito di sbloccare la situazione. Situazione che resta grave.

La società ha incaricato il sindaco di «riagganciare» Armani, che rappresenta l'unica, vera, via d'uscita. E proprio questo grande lavoro di mediazione intessuto sindaco è la fiammella di speranza. Si cerca di ricucire lo strappo, anche se l'ex presidente del Novara, appena lunedì scorso, era apparso seriamente intenzionato a non tornare sui passi.

Dopo una mattinata frenetica, tra intrecci telefonate e contatti, Sergio Merusi ieri pomeriggio ha rilasciato dichiarazioni improntate all'ottimismo: «Ho avuto un colloquio con Gianpiero Armani. E' stata minata la situazione economica della società. Domani mattina [oggi, ndr.] ho un altro appuntamento con lui e si entrerà nel vivo della faccenda. Assieme faremo un excursus di tutti i problemi».

Positivo il fatto che questa mattina ci sia un altro incontro. Significa forse che un minimo dialogo esiste. Ma la fideiussione da versare entro 48 ore? «Sinceramente non mi spaventa - aggiunge il primo cittadino - Quella è un'operazione che si può eseguire in dieci minuti. Prevedo per oggi una giornata convulsa e decisiva. Verso le 12 l'una potrebbe intravedersi una luce in fondo al tunnel».

Ore d'attesa, naturalmente, anche in società. Ieri l'amministratore delegato Walter Stipari ha tenuto acceso tutto il giorno telefonino in attesa di buone notizie. Che però dovrebbero arrivare solo oggi: «Non so cosa dire - ha detto - per certo so che il sindaco deve vedersi oggi con Armani. Poi riuniremo ancora il consiglio e in serata la situazione chiarirà».

Resta tanto amaro in bocca. Si tratta di una situazione paradossale per una squadra che ha vinto il campionato e che a questo punto dovrebbe addirittura essersi radunata e aver iniziato la preparazione. Invece, a e mezzo dal via campionato, non solo non sa chi sarà l'allenatore, ma addirittura se Novara parteciperà a quella tanto attesa, e adesso maledetta, C1.

Nella riunione di lunedì 8 pareva che tutto fosse stato sistemato. Ma in di settimana tutto è precipitato. Pare intuire che il problema non siano i soldi (Armani ha sempre detto non essere disposto a far le nozze fichi secchi, e di voler perseguire obiettivi ambiziosi) quanto la scarsa intesa tra vecchi e nuovi dirigenti. Difficile da comprendere sia possibile ricucire in poche ore uno strappo che lo stesso Armani aveva dichiarato irrimediabile.

Marco Piatti

IL TEMPO IN PIEMONTE E VALLE D'AOSTA

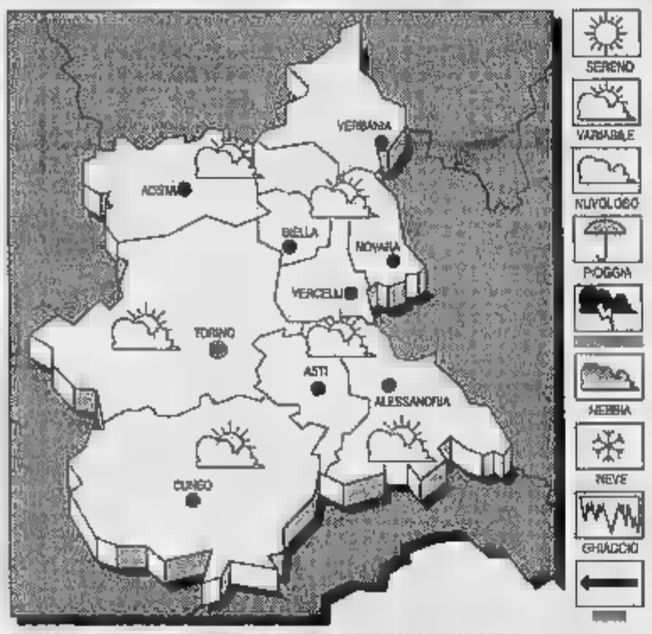

TEMPO PER
Cielo in prevalenza poco nuvoloso; molto nuvoloso sul settore alpino con precipitazioni.
Stazionaria.
Deboli settentrionali.
TENDENZA TEMPO. Cielo poco nuvoloso, con temporanei addensamenti sui rilievi.

LE TEMPERATURE
IERI A NOVARA
Max: 29; min: 14; media: 23
UN ANNO FA
Max: 28; min: 18; media: 22

LA TERRE IN
Torino Aosta 30; Asti 29; Alessandria 28; Cuneo 25; Vercelli 26.

Ordinanza del sindaco per le frazioni di Santo Stefano Santa Croce, la situazione dovrebbe normalizzarsi

Cinquemila abitanti riforniti con le autobotti

Emergenza acqua a Borgomanero, guasto all'impianto del cloro

BORGOMANERO. L'impianto per immettere il cloro nell'acqua si guasta e due frazioni restano a secco.

Un banale incidente ha fatto scattare l'emergenza-acqua nella parte Ovest della città, e in particolare nelle frazioni di Santo Stefano e Santa Croce.

L'impianto che immette il cloro nell'acqua si è guastato, il livello di cloro è sceso a picco e sono saliti i colibatteri: è intervenuta così l'Usl che ha segnalato l'anomalia e l'acquedotto ha bloccato l'erogazione dell'acqua per circa cinquemila utenti.

A sua volta il sindaco Maria Piera Pastore ha emesso un'ordinanza in cui vieta il consumo per usi potabili dell'acqua nelle frazioni interessate. A Santo Stefano è stata portata subito un'autobotte dei vigili del fuoco per distribuire l'acqua potabile, ed è stato lo stesso sindaco ad andare nelle frazione per spiegare il problema.

«Ho voluto dire alla cittadinanza di tranquillizzarsi perchè non c'è stato inquinamento, ma un guasto tecnico. Un incidente al cloratore che purtroppo ha avuto effetti molto negativi per la distribuzione dell'acqua - osserva il sindaco - ma grazie alla collaborazione preziosa dell'Acquedotto, dei vigili urbani e dei Vigili del Fuoco siamo riusciti a rendere meno pesante la situazione».

L'intervento dei tecnici in effetti è stato rapidissimo: non appena è stata segnalata la presenza di livello di cloro così basso, è scattata immediatamente l'emergenza. L'acquedotto ha provveduto a bloccare l'erogazione nella parte Ovest della città, e il sindaco ha inviato i vigili urbani nelle frazioni per avvertire la popolazione di non consumare l'acqua.

«Abbiamo chiesto al prefetto un'autobotte e ci è stata mandata subito: ho pensato infatti soprattutto alle persone anziane, quelle che soffrono dei disagi maggiori, ed abbiamo mandato l'autobotte a Santo Stefano».

Maria Piera Pastore, sindaco di Borgomanero

Nella frazione sono stati portati otto mila litri di acqua potabile, e state parecchie le persone che si servite dell'acqua portata dai vigili del fuoco.

La situazione sta comunque lentamente normalizzandosi: i tecnici dell'acquedotto hanno già riparato il cloratore e l'acqua è già stata inserita in rete. Non è però possibile utilizzarla per potabili in attesa delle analisi dell'Unità Sanitaria Locale.

«Nel momento in cui avremo il via libera dall'Usl - dicono all'Acquedotto - non ci sarà più alcun problema. E' bene ricordare che si è trattato di un incidente casuale, a cui abbiamo fatto fronte con tempestività».

L'acquedotto ha svuotato il bacino che serve la Ovest, Santo Stefano e Santa Croce, per reimmettervi il cloro e fare ricircolare l'acqua: a quel punto il livello di cloro ritornerà normale e l'acqua tornerà potabile. Nel frattempo l'Acquedotto sta tamponando la situazione utilizzando il bacino di San Michele.

«Sono fiduciosa che la situazione si normalizzi a brevissima scadenza - dice il sindaco - comunque non escludo di emettere un'altra ordinanza a titolo precauzionale, per evitare che qualcuno possa utilizzare l'acqua a fini potabili prima del risultato delle analisi dell'Usl».

Marcello Giordani

VERBANIA: PROTESTE

«Troppi interventi vengono rinviati»

In chirurgia si allungano le liste d'attesa e alcuni pazienti, dopo le proteste (nella foto Chinato Rizieri) hanno deciso di rivolgersi ai carabinieri. A PAGINA 45

Nuova Toyota
Carina E Limited Edition.

Venite a scoprire
la nuova Carina E Limited Edition
con autoradio e climatizzatore di serie
a lire 29.490.000*.

Anche quest'anno Toyota Carina E si è distinta ai vertici delle classifiche del TUV, l'ente tedesco che certifica la qualità e l'affidabilità dei prodotti. Per celebrare questa prestigiosa affermazione, è nata Toyota Carina E Limited Edition, un'auto che aggiunge a tutte le sue straordinarie qualità il climatizzatore e l'autoradio Sony ad un prezzo che parte da Lire 29.490.000* per la Berlina e da Lire 31.990.000* per la S.W., prezzo speciale già scontato. Venite nella nostra Concessionaria al più presto, perché l'offerta è limitata a poche unità.

TOP CAR
Via P. Lombardo
NOVARA (Lumellogno) - Tel. 0321 456895
Corso Milano 172
GRAVELLONA TOCE (VB) - Tel. 0323 865110

1°CLASSIFICATO
TOYOTA TECNICI IN AZIONE 1995
2° CAMPIONATO ITALIANO SPECIALISTI

TOYOTA

La Lega propone: «Portiamole ogni notte in questura, perderanno clienti»

Lucciole, una soluzione Anni 50

Bistaffa: «L'idea vedendo un film di quel periodo, quando le case erano state appena chiuse»
Tra le altre misure: pattugliamento notturno dei vigili urbani [redacted] fiaccolate nelle vie a rischio

NOVARA. Pattuglie notturne di vigilanza, blitz delle Forze dell'ordine coi cellulari e schedatura delle lucciole, [redacted] fiaccolate notturne nelle aree [redacted] rischio: sono questi gli strumenti [redacted] cui l'amministrazione intende affrontare il problema della prostituzione in città.

La proposta è stata presentata dal vicesindaco Luciano Bistaffa [redacted] dal capogruppo della Lega, Guglielmo Carbonero.

«Abbiamo inviato al Prefetto di Novara [redacted] al Questore una richiesta ufficiale perchè le Forze dell'Ordine ogni notte prendano i cellulari, [redacted] rechino nelle strade invase dalle prostitute. [redacted] carichino e le portino in Questura per essere identificate: in questo modo - dice Bistaffa - le lucciole perderanno una nottata di lavoro, [redacted] se la cosa [redacted] ripeterà per qualche giorno, credo proprio che la smetteran[redacted] di venire a Novara. E' l'unico sistema concreto per mandarle via»

Bistaffa dice che l'idea gli è venuta vedendo un film italiano di fine anni Cinquanta: «Erano state appena chiuse le [redacted] d'appuntamento e per risolvere il problema delle lucciole che [redacted] erano riversate nelle strade era stata predisposta questa azione. Credo possa essere efficace ancora oggi».

Oltre ai blitz [redacted] cellulari, la Lega preannuncia pattuglie [redacted] controllo notturno coi vigili urbani: «I vigili - osserva Carbonero - avranno il compito [redacted] segnalare le strade a rischio alle Forze dell'Ordine: [redacted] loro volta riceveranno le [redacted]gnalazioni dai quartieri, a cui chiediamo di collaborare in questo a[redacted].

Prostituzione, problema di sempre

La Lega insiste anche sull'idea di organizzare delle fiaccolate notturne nelle zone più coinvolte dal fenomeno della prostituzione: «Anche la fiaccolata notturna può essere un modo per infastidire le lucciole ed indurle a lasciare la città».

Il problema dell'ordine pubblico, che l'amministrazione ha dichiarato di considerare prioritario, verrà esteso anche ai clochard ed a chi nel centro storico si è reso protagonista di episodi di disturbo nei confronti della cittadinanza.

«Avremo due vigili che avranno esclusivamente il compito di controllare il centro [redacted]: ultimamente si sono verificati episodi negativi sotto i portici, di cui sono state protagoniste persone che [redacted] di espedienti, [redacted] anche in questo caso il nostro obiettivo [redacted] di rendere la città più vivibile e sicura».

Bistaffa e Carbonero hanno insistito sulla necessità di prendere subito misure concrete per fronteggiare l'emergenza «Nessuno pretende [redacted] risolvere questo problema a livello nazionale, ci mancherebbe altro. Vogliamo però eliminarlo a Novara, ed allora [redacted] servono la retorica e la demagogia, ma operazioni mirate, fatte [redacted] collaborazione con le Forze dell'Ordine, i quartieri e la cittadinanza. Tutto quello che abbiamo proposto rientra perfettamente nella norma, [redacted] almeno serve a scoraggiare la sosta delle prostitute»

Marcello Giordani

Nomadi, intransigenza e appelli alla tolleranza

NOVARA. Sul problema-nomadi la Lega sceglie la linea dura, mentre la Caritas e la Comunità di Sant'Egidio invitano a trova[redacted] una soluzione alternativa per ospitare le famiglie.

«Non abbiamo [redacted] intenzione di spendere 700 milioni [redacted] un miliardo per costruire un campo nomadi per gente che nomade [redacted] è, visto che occupa abusivamente un terreno da sedici anni, e che non intende sottostare alle regole della convivenza civile»

Luciano Bistaffa e Guglielmo Carbonero sottolineano senza mezzi termini che la posizione della Lega sul problema nomadi [redacted] netta: «Devono andarsene da Novara: [redacted] quartiere [redacted] vuole, pertanto non sarà certo il Comune ad imporli alla cittadinanza. Dieci anni fa l'amministrazione dell'epoca si offrì alla Regione per ospitare un campo nomadi: però quell'amministrazione si è squagliata ed anche chi è arrivato dopo per i nomadi non ha fatto nulla. Visto che hanno rifiutato l'integrazione [redacted] gli appartamenti del Comune, devono andarsene. Se qualche partito vuole che stiano a Novara, lo dica e porti la sua posizione in consiglio comunale».

Caritas e Comunità di Sant'Egidio lanciano un appello al buon senso e alla tolleranza: «Ci pare falso [redacted] assurdo dipingere i nomadi come pericolosi. Il problema della loro colloca[redacted] - [redacted] il direttore della Caritas, don Natale Allegra - [redacted] stato [redacted] chi in questi anni non ha saputo trovare una soluzione dignitosa degna di una città civile. E' sufficiente un pò di buon senso per capire che [redacted] pochissimo impegno si potrebbe rendere effettivo l'inserimento [redacted] queste famiglie».

Critico [redacted] coordinamento cittadino dei Verdi: «Non [redacted] un problema di incapacità dei leghisti, ma è l'utilizzo spregiudicato dei più retrivi sentimenti razzisti. [redacted] un anno si è assistito a vergognosi balletti per individuare soluzioni: i Verdi avevano indicato ipotesi immediatamente praticabili, ma volutamente non considerate». [m. g.]

IN BREVE

[redacted]

Nuovo vicepresidente all'Unione, è Fasola

Cambio della guardia al vertice della Confartigianato Unione Artigiani Novara [redacted] Vco. Giovanni Fasola, titolare del Biscottificio Camporelli di Novara, subentra nella carica di vicepresidente a Giuliano Nicola di Ghemme. Fasola è affiancato nella vicepresidenza dal cusiano Tarcisio Ruschetti. [c. m.]

CRONACA

Cerano, teppisti imbrattano facciata della chiesetta

Proseguono gli atti vandalici in paese. I teppisti hanno imbrattato la facciata della chiesetta di san Rocco, la fontana del giardino vicino. Nei giorni scorsi erano stati presi di mira i cassonetti per il contatore del gas delle associazioni che hanno sede nell'ex Cvt e la bacheca con gli orari all'ingresso del cimitero. [b. c.]

CRONACA

[redacted] e scappa, bloccato [redacted] un portone del centro

Un ladro si è infilato in un'agenzia di assicurazioni del centro, ha sottratto [redacted] mila lire appoggiate ad [redacted] scrivania ed è fuggito. L'agente si è accorto e lo ha inseguito. Per strada, nel frattempo, sopraggiungeva un carabiniere in motorino. Il ladro è stato bloccato in [redacted] portone di corso Garibaldi. Rapidissimo l'intervento del Nucleo radiomobile. Il ladro ha tentato di difendersi: «Ho sbagliato porta [redacted] sono entrato in quell'ufficio». Poco credibile. [r. s.]

SOCIETA'

Per [redacted] tivù [redacted] volgare raccolte [redacted] firme

Per [redacted] programmazione televisive meno violenta e volgare, almeno nelle fasce orarie più accessibili ai bambini, si [redacted] svolta in Arona una raccolta di firme, promossa da Mauro Ramoni, con la collaborazione di insegnanti aronesi [redacted] della sezione femminile della Cri. In breve tempo si sono raccolte 600 firme, che vanno ad aggiungersi alle oltre 100 mila raccolte in tutta Italia. [s. bot.]

[redacted]

Arona, il piano di assunzioni in Comune

Il Comune di Arona ha redatto un piano programmatico per l'occupazione. Porterà alla copertura d[redacted] posti vacanti nell'organico. Nel primo dipartimento si tratta di 4 posti di istruttore direttivo (settima qualifica), un geometra, 11 collaboratori amministrativi, 2 vigili urbani [redacted] un [redacted]. Nel secondo dipartimento si [redacted] un funzionario (ottava qualifica), 2 istruttori direttivi, un geometra e 3 collaboratori amministrativi. Nel terzo dipartimento le posizioni scoperte riguardano uno psicologo, un assistente sociale, un bibliotecario, 4 educatori di asilo nido, 4 cuochi, un collaboratore amministrativo, 2 operatori di asilo nido. La copertura avverrà [redacted] concorsi, mobilità [redacted] altri strumenti. [s. bot.]

Da domani al 31 agosto la tradizionale manifestazione al Donnino

Torna «Svegliati Agosto»

Due le novità di quest'anno: il bus per gli anziani che hanno difficoltà a muoversi e la presenza nell'area della lunga festa dei bambini assieme agli anziani

NOVARA. La solidarietà [redacted] va in ferie. E' per questo che da domani fino al 31 agosto attorno agli anziani del capoluogo si stringe una catena ormai collaudata, l'iniziativa «Svegliati agosto». Anche quest'anno la sede è l'istituto Donnino di cor[redacted] Risorgimento, dove alberi, cucina e strutture ricreative garantiscono ai nonni novaresi un mese [redacted] divertimento, proprio quando la città [redacted] svuota. Le attività dei centri d'incontro dei quartieri rallentano per lasciar spazio a questa kermesse che non ha uguali in Italia, tanto che la prossima settimana una troupe di Raitre realizzerà un filmato nell'area di corso Risorgimento. «Sono stata contattata dalla Rai - dice l'assessore Anna Uberti - per realizzare un servizio. I giornalisti della rete mi hanno assicurato che è un'iniziativa unica, come durata, in tutta Italia».

Ad ogni edizione infatti «Svegliati agosto» ha allungato i tempi, fino a comprendere, a partire da quest'anno, anche undici giorni di luglio. La novità [redacted] costituita dal servizio bus della cooperativa La Cupola che porterà all'istituto Donnino gli anziani impossibilitati [redacted] raggiungere le fermate Sun. Per usufruirne basta comunicare il proprio nominativo [redacted] numero telefonico 33333.

[redacted] resto è tradizione: ogni giorno «Svegliati agosto» accoglierà gli anziani dalle 9 alle 19, proponendo musica, giochi, ballo, gastronomia, escursioni. La frequenza è gratuita, è dovuto solo un contributo di 10 mila lire giornaliere (70 mila settimanali) per il pranzo.

Anche i nonni novaresi sono «tiratardi», [redacted] come l'anno [redacted]so ci saranno spettacoli serali: il programma [redacted] in via di defini[redacted]. Torna anche la proposta di frequentare la piscina di via Solferino.

L'altra innovazione riguarda i bambini: saranno dieci quest'anno ad accompagnare i nonni [redacted] «Svegliati agosto», dove trovaranno centinaia di baby sitter. [c. m.]

DAL PRIMO AGOSTO

«33333», numero amico

L'aiuto arriva via filo. Riparte [redacted] primo agosto il «33333», il numero telefonico [redacted] a disposizione dal Comune e dalla cooperativa La Cupola per fornire informazioni ai [redacted] alle prese con turni di chiusura dei negozi, farmacie e artigiani. E' [redacted] servizio molto apprezzato dalla cittadinanza, e fino al 31 sarà un punto di riferimento costante (funziona [redacted] ore su 24) per i cittadini rimasti in città. Gli operatori forniscono notizie sui turni delle farmacie, dei distributori di carburante, sugli orari della città. Il «33333» offre inoltre [redacted] supporto di tipo socio-sanitario: la cooperativa dispone di personale infermieristico per terapia iniettiva, e garantisce agli ammalati che non possono muoversi il recapito di medicinali. Il numero telefonico funziona anche come centro d'ascolto all'apparecchio psicologi e personale specializzato si rendono disponibili ad ascoltare i problemi dell'interlocutore. [c. m.]

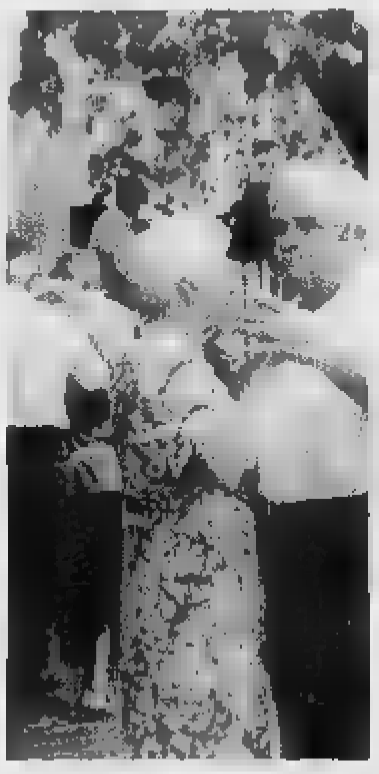
Svegliati agosto dell'anno scorso

«Maquillage» per Novara a partire dal prossimo autunno

Lavori per oltre due miliardi su fogne, strade, marciapiedi

NOVARA. Lavori per oltre due miliardi. Il Consiglio comunale ha dato il via libera all'unanimità a 5 delibere che prevedono la sistemazione del porfido in centro, marciapiedi, fogne [redacted] impianti d'illuminazione [redacted] alcune strade, il semaforo all'incrocio di corso Milano e il verde in un campo del cimitero.

La spesa più grossa (1 miliardo) riguarda una serie d'interventi nelle vie Crespi, Commenda, Micca [redacted] Monte S. Gabriele (tra viale Giulio Cesare e via 23 Marzo). Vengono rifatti i marciapiedi, realizzate nuove caditoie e il completamento o la posa ex novo della fognatura.

Scatta in questa tranche di lavori un primo progetto per potenziare l'illuminazione. Le opere comprendono l'installazione o la sostituzione di circa 150 punti luce. Costo: 350 milioni. I sette «circuiti» previsti: via Amendola e regione Vela, vie Morera, Regaldi, Roggia Ceresa, Radice, Grossi, Belvedere, Brustia, Indren e Leonardo da Vinci, viale Turati, largo Bellini, viale Delle Rimembranza, via San Nazzaro della Costa [redacted] il sagrato della chiesa.

L'assessore ai Servizi territoriali [redacted] Comune di Novara **Andrea Olivelli**

«Questo progetto - dice Andrea Olivelli, assessore ai Servizi territoriali - [redacted] uno dei primi [redacted] partire: i lavori dovrebbero cominciare in autunno. Con più luce si aumenta la sicurezza».

Mezzo miliardo, invece, è stato destinato al «maquillage» delle vie del centro città. Servirà per rifare [redacted] porfido danneggiato [redacted] togliere le «toppe» di asfalto. L'elenco delle strade in cui lavorare non è stato [redacted] stilato: nei prossimi giorni l'as[redacted] [redacted] un tecnico stabiliranno le priorità d'intervento.

Olivelli annuncia anche progetti futuri sempre sul cuore della città: «Rifaremo piazza Cavour e il primo tratto di cor[redacted] della Vittoria - dice l'assessore -. La strada verrà rifatta: inizialmente sarà coperta con uno strato d'asfalto che poi verrà tolto insieme al porfido ormai troppo vecchio [redacted] pericoloso».

A primavera, finalmente, arriverà il semaforo tra corso Milano e via XXV Aprile. L'incrocio sarà riorganizzato con [redacted] aiuole spartitraffico. Il costo [redacted] di 200 milioni. Un altro progetto riguarda il cimitero. Nel campo numero cinque sarà sistemato l'«arredo» verde e sistemate le zone di passaggio con materiale «autobloccante» più resistente e fresco dell'asfalto anche se più caro.

«A primavera - commenta Olivelli - saranno aperti molti cantieri in città. Un disagio temporaneo che sarà ripagato da opere utili e attese».

Barbara Cottavoz

IL TACCUINO

LETTERE AL GIORNALE

«Ho preso il ladro tra [redacted] disapprovazioni»

A margine di quanto scritto [redacted] La Stampa [redacted] 17 ed il 18 luglio in riferimento al furto subito dal negozio Baglioni, ritengo di dover aggiungere qualche considerazione

Sono quel possante, rimasto anonimo per una [redacted] iniziale scelta, che ha bloccato il ladro rincorso dal commesso del negozio di abbigliamento.

Non ho esperienze in arti marziali, nè, tantomeno, in calcio americano, tuttavia mi è sembrato ovvio bloccare un ladro che stava dileguandosi.

Purtroppo tale mia istintiva reazione non è stata approvata da diverse persone dalle quali ho ricevuto solo critiche.

Negozianti che [redacted] intimoriti dal fatto che [redacted] loro [redacted]rcizio commerciale potrà subire atti vandalici solo perché trattenevo il fuggitivo, in attesa dei carabinieri, di fronte [redacted] loro negozi, passanti che mi inti[redacted] di lasciare libero il delinquente solo perché è giovane, eccetera.

Ebbene, di fronte [redacted] tali reazioni, tipico di chi si considera suddito e [redacted] Cittadino, ho deciso di uscire dall'anonimato per affermare che è preciso dovere di chiunque si senta parte di una comunità, contribuire anche alla sua protezione, sen[redacted] limitarsi a dire che le Forze dell'ordine non sono capaci di contrastare la delinquenza; [redacted] i malfattori sapessero che la brutale aggressione ad una innocente commessa può scatenare dure reazioni da parte delle persone oneste, forse si darebbero ad attività per loro meno pericolose.

Enrico Camaschella
Novara

Disagi alle Quarne per il metanodotto

Paesi delle due Quarne (Sopra e Sotto) fermatevi!

Dietro ordinanza del Presidente della Provincia del Vco, avv. Ravasio, la strada provinciale è interrotta all'entrata di Quarna Sotto, con conseguente impossibilità [redacted] accesso [redacted] paesi, dal giorno 12 luglio al giorno 26 luglio, con i seguenti orari: 8-12 [redacted] 13,30-17,30. Tutto ciò per consentire [redacted] sospirati lavori di bitumazione a seguito della posa in opera del metanodotto (dallo scorso inverno la viabilità interna è [redacted] uno stato penoso), lavori che, l'impresa Poscio Spa non può certamente eseguire (che ne so), di notte magari.

Lavori che, l'impresa sopra citata non può eseguire alternando la circolazione [redacted] mezzo di segnaletica con semaforo. I due paesi non offrono purtroppo alcun altro collegamento o percorso alternativo come spesso accade per i piccoli centri montani ed allora come unica e logica conseguenza: fermi tutti!.

Che nessuno dei residenti e/o villeggianti osi star male, avere necessità [redacted] un parto o, più semplicemente, rinviate tutte le vostre quotidiane necessità dopo le ore 17.30.

Il prezzo del progresso si paga sempre, avete voluto il metano?

Sopportate le conseguenze cittadini quarnesi, siete poco meno [redacted] mille anime, certamente per questa [redacted] istituenda Provincia [redacted] contate quanto la centralità

Lettera firmata
Verbania

NUMERI UTILI

[redacted]

AUTOAMBULANZE

Novara: telefono 527.000, **Arona:** telefono 0322/51.61; **Borgomanero:** telefono 0322/843.083; **Domodossola:** telefono 0324/46.800; **Galliate:** telefono [redacted] **Oleggio:** telefono [redacted] **Omegna:** telefono 0323/61.900 / 63.659; **Gravellona Toce:** telefono 0323/848.559 / 865.000; **Stresa:** telefono 0323/33.360; **Trecate:** telefono 777.900

Verbania: telefono [redacted] / 556.000 / 556161; **Baveno:** telefono 0323/924.222; **Mergozzo:** telefono 0323/80.705; [redacted] telefono 0322/911.900; **Grignasco:** S.r.e telefono 0163/418.517; [redacted] telefono 0322/967.456; **Lesa:** telefono 0322/76.697; **Piedimulera:** telefono 0324/83.188

[redacted]

Novara: telefono 62.60.00; **Arona:** telefono 0322/51.61; **Borgomanero:** telefono [redacted] telefono 0324/491.334; **Oleggio:** telefono 91.157, **Omegna:** telefono 0323/868.111, **Stresa:** telefono 0323/31 844; **Verbania (Pallanza):** telefono 0323/541.318

FARMACIE

A [redacted]RA: Comunale, c.so Risorgimento, 90 tel. 47.42.64 (apertura dalle 8,45 alle 20,15 cont.; [redacted] 12,30 alle 15,15 [redacted] battenti chiusi, con obbligo di ricetta medica urgente e diritto addiz. di L. 3.000) [redacted] *Comunale*, c.so Mazzini, 16 tel. 39.95.13 (apert. con orario notturno dalle 8,45 alle 8,45 del giorno seguente; dalle 21,30 alle 8,45 a battenti chiusi, con obbligo [redacted] ricetta medica urgente e diritto addiz. di L. 7.500). Per tutta la **Provincia**, [redacted] reperibilità notturna sarà su chiamata, dietro presentazione di ricette mediche urgenti.

Galliate: *Ferrari*, viale Cavour, 4/6 tel. 86.14.32.
Vespolate: *Alfieri*, via G. Mazzini 13, tel. 88.22.05.
Paruzzaro: *Vellini*, [redacted] Marconi, [redacted] tel. [redacted].
Oleggio: *Mazzonetti*, c.so Matteotti, 79 tel. 91.249.
[redacted] *Lapidari*, [redacted] Dante, [redacted] 0322/94.074.
Cressa: *Gentile*, via Martiri, 29 tel. 0322/86.33.51.
Verbania (Pallanza): *Giussani*, v. Azari, 76 tel. 0323/55.63.42.
Bee: *Gavinelli*, via Farinet, 20 tel. 0323/56.514
Nebbiuno: *Monti*, via Provinciale Alto Vergante, tel. 0322/58.026.
Omegna: *Lapidari*, p. XXIV aprile tel. 0323/61.439
Trontano: *Calderara*, str. St 337 della Vigezzo, 9 tel. 0324/24.24.03.
Pallanzeno: *Guarra*, via Sempione, 54 tel. 0324/51 932.
Macugnaga: *Grandi*, p. Municipio, 10 tel. [redacted]
Cannobio: *Fida*, p. Angelo Custode, 16 tel. 0323/70.138.
Sostegno: *Rebozzi*, piazza Repubblica, 13 tel. 015/76.20.82.

GLI APPUNTAMENTI

[redacted]

Festa a Cavaglio con Ablaze

Festa della birra al campo sportivo di Cavaglio d'Agogna con gli Ablaze; organizza la Pro Loco nell'ambito [redacted] «Sere d'estate cavegliesi». [m. g.]

[redacted]

Il libro di Antolini

Un libro di poesie di Vando Antolini, «La mia voglia di vivere», verrà presentato stasera alle 21,30 in piazza Acli [redacted] Santa Cristina di Borgomanero da Giuliano Ladolfi [redacted] Marco Martin. Musica e canzoni con Miky Parisi. [m. g.]

TEMPO LIBERO

Dall'Arabia all'Idrovolante

[redacted] con sonorità arabe, domani, [redacted] L'Idrovolante di Stresa. Appuntamento è alle 21. Si potranno inoltre degustare [redacted] spuntini tipici. [r. l.]

[redacted]

Per le finestre su Sarajevo

Un'offerta per l'acquisto del maggiore numero possibile [redacted] metri quadri [redacted] vetro [redacted] riparare le finestre degli abitanti di Sarajevo: è l'iniziativa [redacted] consiglio di quartiere di Crusinallo. Contributi sul ccp 12446282. Informazioni allo 0323/827.120. [r. l.]

[redacted]

«Heat» nel Castello

Serata dedicata al thriller stasera [redacted] stello sforzesco di Galliate dove è in corso «Estate [redacted] cinema»: dalle 21,45 sarà proiettato «Heat-la sfida». Biglietti a 6 mila lire. [c. m.]

[redacted]

Musica [redacted] folclore [redacted] Landiona

Prenderà il via stasera per concludersi [redacted] a Landiona [redacted] tradizionale festa [redacted] paese. Dalle [redacted] funzionerà [redacted] banco [redacted] beneficenza. Dalle 21 musica [redacted] danze dal vivo con la band «Sognando la California». [r.l.]

CLUB

Nuovo presidente al Rotary

L'ingegner Luciano De Zuani è il nuo[redacted] presidente del Rotary Club Borgomanero-Arona. Tra le prime iniziative attuate, una conferenza ad Arona sulla cardiologia. [m. g.]

Maria Paola Arbola e famiglia ricordano
[redacted] **Gottardello**
con gratitudine.
— Oleggio, 17 luglio 1996.

L'indagine congiunturale dell'Associazione Industriali invita alla cautela

Imprese, trimestre [redacted]

Previsti il rallentamento della produzione e nuovi ricorsi alla cassa integrazione ordinaria
Il presidente Zucco: «Manca il dialogo con gli enti locali. Rischiamo di perdere occasioni d'oro»

[redacted]

Notturno per le donne

I dolci made in Vaprio volano sul mercato italiano [redacted] l'Idi promuove un turno di lavoro notturno per le donne. Le operaie dell'azienda dolciaria di Vaprio d'Agogna hanno accettato l'offerta dell'azienda di effettuare il turno notturno in considerazione della necessità di aumento dei volumi produttivi. Così, [redacted] linee di produzione di merendine e brioches ci saranno, dalle 22 alle sei di mattina, una quarantina [redacted] lavoratrici, fra [redacted] tre extracomunitarie. Quando la società [redacted] chiesto di effettuare il turno di notte, il sindacato aveva indetto un minireferendum [redacted] le lavoratrici [redacted] aveva specificato che il lavoro notturno sarebbe [redacted] effettuato soltanto dietro scelta dei singoli. «Così è [redacted] - dice Edgardo Montanelli della Camera del Lavoro - ed abbiamo avuto un riscontro positivo. Il lavoro notturno viene comunque premiato con un incremento salariale di circa il 30 per cento. La scelta dell'Idi è dovuta al forte aumento della quota di mercato di questa società, che ha puntato sulla distribuzione nei supermercati e nei discount ed ha ottenuto risultati molto soddisfacenti». Attualmente l'azienda impiega circa 110 dipendenti che [redacted] coadiuvati da una cinquantina di stagionali nei periodi di produzione di panettoni [redacted] colombe pasquali. [m. g.]

NOVARA. L'industria novarese segna il passo. Cautela è la parola d'ordine. In tutta la provincia la produzione rallenterà nei prossimi tre mesi. Calerà la domanda estera. Aumenterà la cassa integrazione. Il saldo fra imprenditori ottimisti e pessimisti è [redacted] il più basso degli ultimi tre anni. E' [redacted] scritto nell'indagine congiunturale per il terzo trimestre presentata ieri dall'Associazione Industriali.

Per Luigi Zucco è [redacted] prima conferenza stampa dedicata all'analisi e alle previsioni: «Vedremo di intenderci». Non è difficile. I dati parlano chiaro come fanno lo stesso Zucco e il direttore Enrico Timoncini. Partono con una tirata d'orecchi al Governo Prodi: «Che ha deluso con il documento di programmazione economica [redacted] finanziaria. Rischiamo di allontanarci definitivamente dall'Europa».

Il presidente dell'Associazione Industriali di Novara **Luigi Zucco** invita [redacted] amministratori locali, fino alla Regione, ad un dialogo ser[redacted] e concreto

Non [redacted] soddisfatti, i vertici dell'Ain, nemmeno dei rapporti [redacted] gli enti locali. Ma questa non [redacted] novità. Timoncini invoca ancora un «grande tavolo» per programmare [redacted] futuro. La partita si gioca su Malpensa 2000, Alta Velocità, distretti industriali, inserimento di Comuni dell'Ovest Ticino nell'«Obiettivo [redacted] per i fondi Cee, l'univer[redacted]. Il tempo stringe. Zucco: «Non avvertiamo la volontà di un impegno concreto. Cerchia[redacted] quasi quotidianamente i contatti. In Regione abbiamo assessori novaresi. Ci dicono che c'è attenzione. Quando si comincia [redacted] fare sul serio? Noi siamo pronti. E i recenti dati non invitano all'ottimismo».

Eccoli, i dati. Le attese di ordini presentano un saldo negativo del 9,4 per cento. Peggiora l'indicatore delle esportazioni: dal più 1,1 [redacted] meno 3,6 a causa della flessione della domanda europea e dei cambi. E' quasi raddoppio per la percentuale di ricorso alla cassa integrazione ordinaria: dal 7,3 al 12,6.

Qualche nota che dal nero tende al grigio scuro: la forte volontà [redacted] mantenere la capacità produttiva (previsti investimenti di ampliamento pari [redacted] 29,7 per cento) mentre il 43,6 per cento delle aziende ha in programma investimenti di sostituzione. In leggero ridimensionamento la percentuale di aziende che denuncia ritardi nei pagamenti: 40,2 per cento a fronte del precedente 51,4.

Il settore metalmeccanico, che rappresenta [redacted] corpo grosso dell'economia novarese, evidenzia un rallentamento della crescita già registrato nella precedente rilevazione. Caute le attese sugli ordini esteri. Aumentano le imprese che dichiarano di voler far ricorso alla «cassa» ordinaria (dal 6,7 al 12,5). Nel comparto chimico ci sono invece buone aspettative di ripresa. Il saldo fra ottimisti e pessimisti è [redacted] più 14 per cento per le aspettative [redacted] produzione. Non ci sono segnali [redacted] ricorso alla «cig». Nero torna ad essere l'orizzonte per quanto riguarda tessile e abbigliamen[redacted]. Il '97 sar[redacted] anche peggio. Troppi ritardi negli incassi, nemmeno [redacted] mercato estero assicurerà nuovo ossigeno, l'occupazione si contrarrà.

Zucco [redacted] Timoncini rialzano lo sguardo: «Attendiamo segnali da chi amministra. Prendiamo il Biellese: imprenditori e amministratori si parlano, decidono insieme. Dobbiamo muoverci, siamo ancora in tempo». Timoncini chiude c[redacted] una battuta: «Il presidente [redacted] fatto così. Quando gli parlo [redacted] un progetto possibile lui risponde [redacted] una domanda: quando?».

Maria Paola Arbeia

In tutti i casi è intervenuto anche l'Elisoccorso. Inchieste per stabilire le cause dell'accaduto

[redacted] lavoro, due operai gravi

In un'officina meccanica di Piedimulera [redacted] in un'azienda di Suno

PIEDIMULERA. Un altro incidente sul lavoro, il secondo in pochi giorni in Valdossola, è avvenuto [redacted] Piedimulera. Un operaio di 26 anni [redacted] ricoverato in prognosi riservata all'ospedale di Alessandria: il giovane è stato colpito alla testa da una parte metallica di un serbatoio al quale [redacted] lavorando.

L'incidente è successo l'altra mattina poco prima di [redacted] giorno alla ditta «Nugo» di Piedimulera, una officina meccanica che si trova nella zona industriale della Sassonia, alle porte di Piedimulera.

Ivan Fera, residente a Villadossola in via Cardezza 91, stava verificando [redacted] un altro lavoratore un grosso serbatoio in fase di costruzione.

All'improvviso, però, il giovane è stato colpito da alla testa da un corpo [redacted]. Si è accasciato vicino al serbatoio ed è stato subito soccorso dai colleghi che si trovavano poco distante. Le sue condizioni sono apparse subito gravi.

Un'ambulanza lo ha immediatamente trasferito all'ospedale di Domodossola dove i medici gli hanno riscontrato un forte trauma cranico. Viste le gravi condizioni i sanitari ne h[redacted] consigliato [redacted] trasferimento [redacted] giovane all'ospedale di Alessandria, trasferimento che è stato possibile grazie all'intervento dell'elicottero del Soccorso regionale.

Si tratta ora di verificare cosa realmente [redacted] accaduto durante le operazioni di realizzazione del serbatoio. Sul posto [redacted] giunti anche alcuni esperti del Servizio di Medicina [redacted] Lavoro dell'Usl 14.

Restano ancora preoccupanti intanto le condizioni [redacted] Riccardo Franzini; l'uomo, ricoverato in rianimazione all'ospedale domese, era stato schiacciato lunedì mattina da una lastra di granito mentre si trovava all'interno del cantiere della ditta Simplon Graniti [redacted] Marmi in regione Nosere a Domodossola. [re. ba.]

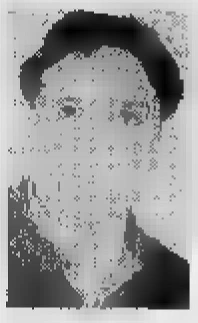

Ivan Fera 26 anni [redacted] Villadossola è rimasto ferito in un incidente sul lavoro

SUNO. Due operai cadono dal ponteggio mentre stavano eseguendo dei lavori: uno [redacted] trova in condizioni disperate all'ospedale [redacted] Torino, l'altro [redacted] ricoverato al [redacted]. Trinità di Borgomanero.

L'incidente [redacted] avvenuto l'altra mattina all'interno dello stabilimento della Somet, alla Baraggia [redacted] Suno, un'azienda specializzata nella produzione di carrelli elevatori. Stavano lavorando su un'impalcatura Massimo Bovio, 35 anni, abitante [redacted] Bellinzago in via Santa Maria 12, [redacted] Roberto Tugnolo, 33 anni, residente a Momo.

I due operai [redacted] riparando il tetto del capannone quando all'improvviso sono caduti a terra: Il Bovio ha riportato ferite [redacted] gravissime ed [redacted] stato [redacted] rato alle Molinette di Torino con l'elisoccorso. In seguito alla gravità delle [redacted] condizioni (ha riportato fratture multiple e trauma cranico) i medici si sono riservati la prognosi. Soltanto nei prossimi giorni potranno pronunciarsi in modo più preciso.

Meno gravi le condizioni del Tugnolo, che comunque ha riportato anch'egli [redacted] serie di frattura agli arti e si trova attualmente ricoverato all'Ospedale Santissima Trinità di Borgomanero. Sull'accaduto, come di consueto in casi del genere, hanno aperto un'indagine i carabinieri della stazione [redacted] Momo: dovranno infatti essere [redacted] certati i motivi dell'incidente, che non sono [redacted] stati chiariti. [m. g.]

CROCIERE, [redacted]

VENERDI' 19 LUGLIO 1996

LA STAMPA · Navigazione Lago Maggiore · APT

Internet Provider

Crociere notturne sul lago

NOTTURNO SUL LAGO, venerdì 19 luglio

[redacted] DEL 20%

presentando questo tagliando alla biglietteria

nome ______ cognome ______
città ______

[redacted] valgono fotocopie utilizzare solo il tagliando del giorno

VERBANIA. E[redacted] il terzo tagliando per partecipare alle iniziative della Navigazione Lago Maggiore. Stasera alle 20.30 da Verbania parte «Notturno sul lago», la suggestiva crociera che porta i passeggeri sulle acque del medio e basso lago. Il tagliando qui sopra pubblicato (non valgono le fotocopie) consente ai lettori de La Stampa di usufruire di [redacted] sconto promozionale sul prezzo del biglietto. A bordo della motonave «Verbania» i passeggeri, oltre ad ammirare le città rivierasche dal centro lago, potranno scegliere tra alcune proposte: ballare con le canzoni del duo Paolo e Gloria e assistere all'esibizione dei maestri della scuola [redacted] ballo «Verbania Danze», che propongono una carrellata dei passi [redacted] voga. Una formula che ha riscosso successo: sono già tanti i lettori di La Stampa che hanno scelto questa escursione serale. Ecco l'orario [redacted] partenza di «Notturno sul lago»: alle 20,30 da Pallanza, alle 20,45 da Baveno, dalle 21 da Stresa, alle 21,20 da Belgirate, alle 20,50 da Angera, [redacted] alle 22 da Arona. Il rientro ad ogni scalo è previsto tre ore dopo gli orari [redacted] parten[redacted]. [c. m.]

Affermato costruttore di quadri elettrici ricerca
PERITO ELETTROTECNICO
per la preventivazione [redacted] sviluppo commesse con uso pc.
Sede di lavoro: Novara.
Inviare candidatura a: **Logos Consulenza Snc** - Viale Roma 43/A - Novara.

L'indirizzo BMW su Internet è: http://www.bmw.it

[redacted] CONTINUA. NUOVE BMW [redacted] 525tds.

La vettura che ha rinnovato il mondo dell'automobile [redacted] dota dei più "classici" motori BMW, I [redacted] cilindri [redacted] cc benzina 24 valvole [redacted] 2498 cc turbodiesel con intercooler. I più attesi dal pubblico, sicuramente, anche in virtù [redacted] deducibilità IRPEG che consentono. Rispetto alla serie precedente entrambi mantengono le loro prestazioni di punta e [redacted] loro coppia [redacted] (rispettivamente 190 Nm a 4200 giri e [redacted] a 2200 giri), migliorando però sensibilmente [redacted] potenza e la reattività ai bassi regimi, la silenziosità di marcia e l'economia dei consumi. A 120 km/h bastano 6,8 litri al propulsore diesel [redacted] 7,6 litri a quello [redacted] benzina per percorrere 100 chilometri. A ogni velocità bastano pochi istanti per rendersi conto che con la nuova BMW [redacted] 5 è nato un mondo di soddisfazioni infinite.

520i	1991 cc	110 kW (150 CV)	220 km/h	L. 56.100.000
525tds	2498 cc	105 kW (143 CV)	211 km/h	[illegible]

[illegible]

[redacted]
Viale Volta, 98/A - Tel. 0321/620217 - NOVARA
Via Novara, 131 - Tel. 0322/845512 - BORGOMANERO

PRONTO CHI PARTE?

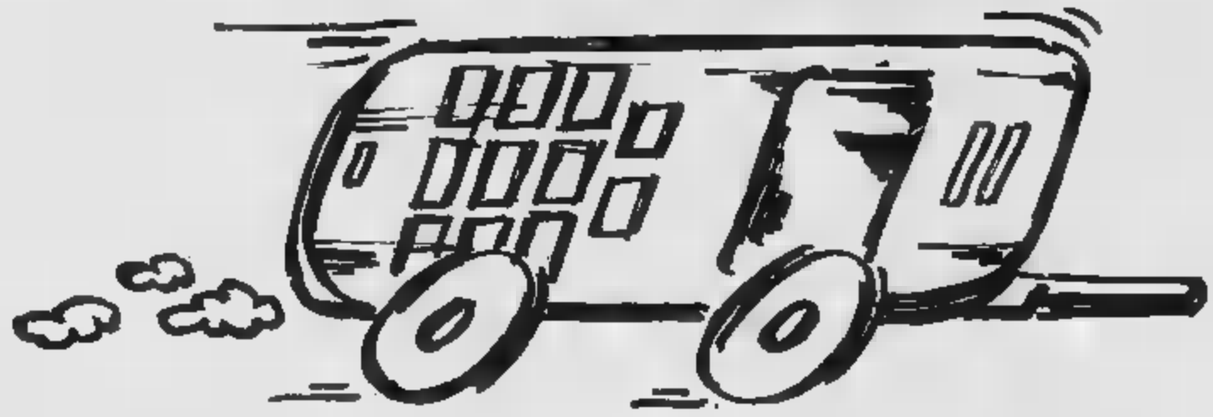

Non partire per le vacanze senza telefonino. Fai prima un salto da VIPIANA.
Scopri un vasto assortimento a prezzi vantaggiosi.
Scegli e... sei subito in linea !!!

ATTIVAZIONE IMMEDIATA tramite VIDEOTERMINALE Telecom Italia Mobile ■ Consulenza sui PIANI TARIFFARI TELECOM: Eurofamily, Eurotime, Europrofessional, Tacs family, Tacs professional ■ Offerte promozionali per utenti Telecom TOP TIM e TIM CLUB ■ Consulenza su coperture ■ ROAMING INTERNAZIONALE ■ Accessoristica ORIGINALE ■ Interfaccia FAX-DATI ■ Carte prepagate READY TO GO.

Qualità a prezzo contenuto.

MAXON MX 21

Antenna retraibile
Batteria 6,0 V NiCad 600 m A/H
Peso: 295 g compreso batteria standard
Tempo conversazione 90 minuti

Il massimo nel minimo.

MOTOROLA Star TAC

- Il telefonino più piccolo e più leggero
- Caricabatterie integrato
- Tasto Smart ■ Funzione VibraCall
- Tasto Turbo Dial per numeri frequenti

SummerTIM. Parlate e non pagate.

Per i primi 3 mesi a partire dal mese successivo alla sottoscrizione dell'abbonamento, TIM offre a tutti i nuovi abbonati GSM fino a 50.000 lire al mese di bonus per Eurofamily e Eurotime e fino a 70.000 lire al mese per Europrofessional.

VIPIANA GRUPPO GET

ELETTRODOMESTICI • VIDEO • HIFI

ALESSANDRIA ■ CASALE M.TO ■ NOVARA • VERCELLI ■ VILLANOVA M.TO

In ospedale spesso rinviati gli interventi, anche quelli definiti «urgenti»

Verbania, chirurgia [redacted] rallentatore

Lo sfogo dei pazienti: «A quanto pare [redacted] medici possono lavorare in sala operatoria solo dalle 8,30 alle 13,30 perché gli straordinari non vengono retribuiti. E così si allungano le liste d'attesa»

Carlo Grespi e Saverio Giannotti, ricoverati in attesa dell'intervento

VERBANIA. Quando la nostra salute diventa cagionevole veniamo immediatamente definiti «ammalati»; se poi necessitiamo di un ricovero in ospedale allora passiamo nella categoria [redacted] «pazienti». Termine alquanto appropriato perché, in alcuni casi, la pazienza diventa virtù indispensabile per ricondurci [redacted] salvamento dopo un ricovero ospedaliero. Giochi di parole [redacted] parte, accade che diversi pazienti, ricoverati con procedura d'urgenza al reparto chirurgia di Verbania per essere sottoposti ad intervento, stiano tuttora attendendo di finire «sotto i ferri».

«Non è accettabile che l'utente della sanità venga trattato in questo modo - sbotta Rizieri Pinato, 69 anni, di Suna, ex [redacted]battente partigiano - se dobbiamo pagare [redacted] tasse per la salute [redacted] facciamo volentieri ma almeno, all'occorrenza, [redacted] venga offerta l'assistenza necessaria. Sto attendendo da una settimana di essere operato. Ero stato messo in lista nei giorni scorsi ma poi il mio intervento è stato rinviato. Ho chiesto lumi al pri[redacted] dottor Galimberti il quale [redacted] ha risposto che i miracoli non li può ancora fare. Ho poi saputo che [redacted] ossequio ad una circolare regionale medici ed anestesisti possono lavorare in sala operatoria solo dalle 8,30 alle 13,30 in quanto gli straordinari non vengono [redacted] retribuiti. Ho denunciato il fatto ai carabinieri ed il maresciallo che [redacted] venuto in ospedale a controllare ha stilato alcuni verbali».

«Sono stato ricoverato sabato 14 luglio scorso per un intervento urgente all'intestino. Mercoledì mi hanno preparato - racconta amareggiato Carlo Grespi, 59 anni, pensionato di Baveno - e sono rimasto a digiuno in attesa dell'operazione, prevista per giovedì, che però è stata rinviata [redacted] data da destinarsi. Sono quindi stato costretto a disdire anche la prenotazione per le vacanze, rimettendoci dei soldi, mentre questo "tira e molla" mi provoca seri problemi familiari. Mia moglie non guida e quindi va e [redacted] da Baveno con difficoltà. A darle una mano è giunto da Milano nostro figlio che è stato costretto a lasciare il lavoro fino [redacted] quando qualcuno qui [redacted] deciderà ad operarmi».

Saverio Giannotti, 76 anni, di Verbania: «Sono stato chiamato per il ricovero urgente martedì scorso. Dopo la solita preparazione pre-operatoria anche [redacted] mio intervento è saltato. Ora mi è stato detto che, forse, la pros[redacted] settimana, verrà anche il mio turno. Per me non è [redacted] novità, sono un "recidivo", perché anche nell'aprile scorso, per un'ernia, ho sopportato la medesima trafila. Che le devo dire? Siamo davvero pazienti!».

Aristide Ronzoni

[redacted], le due [redacted]

D'Ambrosio e Zacchera assicurano «Il reparto resta [redacted] Domodossola»

DOMODOSSOLA. Basta con le polemiche: il reparto [redacted] Oculistica resta a Domodossola. Lo hanno ribadito l'assessore regionale alla Sanità, Antonio D'Ambrosio, e il parlamentare di An, Marco Zacchera. Il grido di allarme nuovamente lanciato dal Salp e le minacce [redacted] dimissioni degli aiutimedici [redacted] Oculistica sarebbero dunque fuori luogo. «A Domo ci sarà la funzione di Oculistica, come ho già detto - dice D'Ambrosio -. L'importante per i cittadini [redacted] che il servizio venga mantenuto. Si è forse voluto equivocare sulle parole 'autonomo' o 'non autonomo' [redacted] sarebbe bene evitare altre polemiche».

In un comunicato stampa diramato ieri [redacted] commissario dell'Usl, Mario Vannini, aveva scritto che «nelle previsioni dell'assestamento definitivo delle attività ospedaliera in funzione di oculistica, [redacted] forma autonoma o non autonoma, verrà mantenuta presso il San Biagio di Domodossola e [redacted]munque in forma autonoma presso l'ospedale di Omegna».

D'Ambrosio aggiunge: «Il problema dell'autonomia [redacted] Domodossola da Omegna verrà discusso [redacted] sindaci, primari e sindacati». Pure l'onorevole Marco Zacchera, chiamato in [redacted] dal Salp, conferma il 'salvataggio' di Oculistica. «Certe polemiche [redacted] hanno senso - dice -. Ribadisco ancora una volta che da notizie documentate resterà a Domodossola il servizio di Oculistica con ambulatorio, day hospital, servizi e letti per degenza [redacted] sempre a Domo si svilupperà la chirurgia vascolare. Inoltre [redacted] ripartiti i lavori della piastra ed è stato riconfermato [redacted] il Dea sia il centro trasfusionale. A Verbania, oltre al nuovo reparto infettivi, è previsto il potenziamento della chirurgia toracica, il modulo di pneumologia e altri servizi mentre a Omegna, oltre all'oculistica, [redacted] altri 3 miliardi per il laboratorio di igiene pubblica». **[re. ba.]**

La TECNO ELEKTRA
CANCELLI AUTOMATICI e SISTEMI ANTIFURTO
delle migliori marche con sede in
VERBANIA INTRA - P.zza F.lli Bandiera 9/A
CONTINUA
L'OPERAZIONE PREZZI [redacted]
Le nostre offerte del mese
FORNITURA ed INSTALLAZIONE INCLUSA per

AUTOMAZIONE CANCELLO A DUE ANTE	L. 1.400.000
AUTOMAZIONE CANCELLO AD UNA ANTA	L. 1.040.000
AUTOMAZIONE BASCULANTE GARAGE	L. 1.040.000
CANCELLO SCORREVOLE max mt. [redacted]	L. 1.040.000
SISTEMA ANTIFURTO per MONOLOCALE	L. 550.000
SISTEMA ANTIFURTO per BILOCALE	L. 1.000.000
SISTEMA ANTIFURTO per TRILOCALE	L. 1.350.000

inoltre
possiamo fornirVi con inclusa installazione anche sistemi personalizzati per le Vostre più svariate esigenze a prezzi interessantissimi, incluso sistemi [redacted] video controllo [redacted] telecamere a cavo [redacted] senza cavo.
[redacted]

LA SEGRETARIA IN AFFITTO?
Non potete assumere l'onere di [redacted] ufficio in proprio?
MANY [redacted]
di Loredana Vigilante
Servizio di Elaborazione dati contabili C/T [redacted] segreteria
E' pronta ad aiutarvi offrendoVi servizi efficienti e completi a prezzi interessanti e competitivi.
Venite a farci visita [redacted]
[redacted]

Omegna, I tecnici della Regione Piemonte dopo il sopralluogo nelle località alluvionate

«[redacted] a rischio, [redacted]»

La proposta è gia stata presentata al Comune. La giunta regionale ha approvato ieri [redacted] disegno di legge che stanzia altri 5 miliardi per fronteggiare i danni. Solidarietà, istituito un conto corrente postale

OMEGNA. La città ritorna lentamente ma gradatamente alla normalità dopo essere stata squassata dal disastroso nubifragio dell'8 luglio. Alle prime, inevitabili ore di panico e sbigottimento hanno fatto seguito le alacri operazioni di pronto intervento e [redacted] alla popolazione duramente colpita dal cataclisma.

Un terribile banco [redacted] prova anche per le istituzioni dello Stato sul territorio, le amministrazioni comunali, le [redacted]zioni di volontariato.

Esame superato a pieni voti anche [redacted] non sono mancate le polemiche [redacted] quella che da più parti era stata definita «una catastrofe annunciata», «un evento prevedibile».

Ma la ricostruzione cammina spedita, [redacted] non sulle polemiche, anche se diverse ferite non si sono ancora rimarginate. I geologi della Regione, dottoressa Negro e dottor Drago, hanno informato l'altro ieri l'amministrazione comunale della loro proposta [redacted] trasferimento e demolizione di alcuni edifici nei pressi dei rii S.Rocco, Inferno e Bertogna. Gli immobili, gravemente lesionati, risultano in condizioni di grave rischio. La Commissione Urbanistica di Omegna ha preso atto delle richieste dei tecnici ed espresso parere favorevole all'inserimento nel piano Regolatore delle [redacted] in questione, che verranno definite inedificabili. Rimangono inoltre da sistemare gli alvei dei torrenti, le strade, le case.

[redacted] frattempo, seppur con fatica [redacted] grande spirito di sacrificio, fabbriche [redacted] laboratori artigianali hanno ripreso le loro attività.

La Regione Piemonte, dopo un primo stanziamento [redacted] circa [redacted] miliardi per gli interventi più urgenti, ha approvato ieri, in una riunione straordinaria di Giunta, un disegno di legge che istituisce un fondo di altri 5 miliardi destinato [redacted] fronteggiare i danni causati dall'eccezionale evento calamitoso nel Verbano Cusio Ossola.

Un'apposita ordinanza ministeriale provvederà in tempi brevi ad individuare nel presidente della Regione Ghigo il commissario straordinario che, in stretto rapporto con i sindaci delle [redacted] colpite, provvederà a tutti gli adempimenti necessari alla progettazione delle opere di ricostruzione.

Notizie confortanti anche dal fronte della solidarietà. Contributi in denaro sono giunti nei giorni scorsi sia dagli Omegnesi sia da enti pubblici e privati di tutte le regioni d'Italia.

Per agevolare la catena di aiuti il Comune [redacted] Omegna ha istituito presso la Cariplo il [redacted] corrente postale n. 17182288 con causale «Danni alluvione». **[a. r.]**

[redacted]

Torna lo spettacolo

Il ritorno alla normalità dopo i giorni dell'alluvione è scandito anche dalla ripresa degli spettacoli organizzati dalla Pro Loco [redacted] Omegna. Domani alle 21 in piazza Salera alle 21 [redacted] programma «Musica [redacted] lago», un concerto singolare. La band di Juliano Cavicchi proporrà il suo repertorio dedicato agli Anni Sessanta da una piattaforma galleggiante sulle acque del lago d'Orta. [redacted] pubblico assisterà all'esibizione dal palco di piazza Salera. Il programma prosegue poi il 27 luglio [redacted] 21 in piazza Beltrami con [redacted] serata «bulli e pupe». E' in programma l'elezione di «Miss cinema ok» [redacted] l'esibizione degli atleti di una palestra di Omegna. Tre negozi di Omegna proporranno una sfilata di moda; gran finale con cantanti e cabarettisti. Il programma prosegue domenica [redacted] con la Banda Accademia; la serata del 3 agosto è dedicata alla musica latino-americana con l'esibizione di un gruppo di ballerini. **[c. m.]**

Da Alberti a Intra

[redacted] finisce contro libreria

VERBANIA. Abbandona precipitosamente la guida dell'auto che va a fuoco all'improvviso per cercare aiuto. Roberto Ganci, 32 anni, pulitore di metalli, residente a Cireggio di Omegna in [redacted] Leonardo da Vinci, con a bordo un amico coetaneo, ritorna sui [redacted] passi ma nel frattempo la Bmw 320 ha terminato la [redacted] corsa contro [redacted] delle vetrine della cartolibreria Alberti, in piazza San Vittore a Intra.

La dinamica dell'incidente - avvenuuto l'altra notte intorno alle 2,30 - [redacted] stata ricostruita, sulla base della testimonianza dello [redacted] Ganci, dagli agenti della polizia stradale di Verbania subito intervenuti con i vigili del fuoco, i quali hanno domato le fiamme che dal vano motore della Bmw si erano propagate al cruscotto, all'interno dell'abitacolo. Da [redacted] prima stima ingenti i danni riportati dalla cartolibreria; oltre alla saracinesca accartocciata ed alla vetrata infranta sarebbero andati distrutti nel rogo diversi volumi. **[a. r.]**

NOTIZIE dalle AZIENDE
[redacted] Popolare di Intra
Interventi [redacted]ati a finanziare [redacted] spese per l'adeguamento dei luoghi di lavoro al D.L. 19/9/94 n. 626

Per rispondere alle esigenze degli operatori economici del VCO [redacted] del Novarese, [redacted] Banca Popolare di Intra ha predisposto [redacted] ***speciale finanziamento a tassi particolarmente favorevoli destinato agli imprenditori che realizzino miglioramenti strutturali delle proprie aziende in esecuzione del D.L. 19/9/94 n. 626.***
Potrà essere finanziato sino al 100% della spesa per un importo massimo di L. 100 milioni (limite eventualmente elevabile in presenza di investimenti molto rilevanti) ed il rimborso avverrà in rate semestrali in un periodo variabile dai 19 ai 48 mesi.
Agli imprenditori Soci [redacted] Banca sarà riconosciuto un tasso di interesse ancora più conveniente.
Per maggiori dettagli, [redacted] possibile rivolgersi ad una qualsiasi delle 44 Filiali della Banca Popolare di Intra. Con l'occasione, ricordiamo che nel periodo estivo, **dal 22 giugno al 7 settembre, gli sportelli di Arona, Stresa, Intra, Agenzia di [redacted] [redacted] Cannobio saranno aperti anche il sabato mattina dalle [redacted] alle 12.45** [redacted] i Responsabili saranno [redacted] disposizione del pubblico per consulenze su questa ed ogni altra richiesta finanziaria.

COMUNE [redacted]
Si avverte che questa Amministrazione procederà, ai sensi dell'art. 1, lett. a), L. 14/73, mediante licitazione privata, all'appalto dei lavori di manutenzione straordinaria strade 1996 importo a base d'asta L. 299.509.646 - riserv. ad imprese iscriz. A.N.C. cat. 6 > 300 milioni. I lavori saranno finanziati con mutuo della Cassa Depositi Prestiti [redacted] Fondi del Risparmio Postale.
Criterio di aggiudicazione massimo ribasso (art. 21, c. 1, L. 109/94) con aggiudicazione a misura. Termine entro il quale far pervenire a richiesta d'invito: [redacted]. Per informazioni tel. 0322 231111 dalle ore 12 alle 13.
IL DIRIGENTE 2° DIP
dr. Ing. M. Marchisio

[redacted]
ATTIVITA' COMMERCIALI
PASTICCERIA, BAR, GELATERIA Avviatissima, ottima posizione fronte isole, sala da thè, dehors estivo, arredamento ed attrezzature nuovi, cedesi trattativa riservata.
CENTRO ESTETICO - SOLARIUM in Verbania, ben attrezzato, ottimo avviamento, posizione centrale, vendesi trattativa riservata.
[redacted] 21 BAVENO (VB)
Tel. 0323 924874

A VILLADOSSOLA

Raduno degli ex della Legione Straniera

Erano in tanti e con le famiglie, domenica scorsa a Villadossola, per ricordare le avventure ai tempi della Legione. Omaggio alla bandiera francese, [redacted]ti, brindisi [redacted] ripetizione all'insegna [redacted] fratellanza, poi la cena «da Remigio». A fare gli onori di casa il presidente dell'associazione Aldo Ravaioli (nella foto al centro), reduce di Vietnam e Algeria. **[c. bo.]**

[redacted]

DOMODOSSSOLA
Scopre una biscia nell'androne in Piazza Mercato

Si [redacted] trovato [redacted] fronte un piccolo rettile che «andava [redacted] spasso» nell'androne [redacted] una vecchia casa di piazza Mercato. L'uomo, sorpreso ma per nulla spaventato, ha subito avvisato i vigili del fuoco cercando intanto di scoprire [redacted] nascondiglio. I pompieri hanno dovuto uccidere la biscia per poterla catturare. **[[redacted] ba.]**

BOGNANCO
In vetrina alle Terme i formaggi tipici dell'Ossola

Pro Loco, Comune, Comunità montana Valle Ossola e Consorzio Tutela Formaggio Ossolano hanno organizzato la «prima sagra del nostrano». La vetrina casearia comprende i tipi Ossolano, Cistellino, Italico, Piaggino, Ricotta, Gorgonzola [redacted] Anzola, Nostrano di Bognanco e Caprino. Si apre domani alle 18 sul piazzale delle Terme, con l'aperitivo e la degustazione guidata. **[c. m.]**

LUZZOGNO
[redacted] del tatuaggio con «opere d'arte viventi»

Feste dell'estate luzzognese domanio alle 21 Luzzogno, in Valle Strona. Durante la serata si terrà, a cura di «Red Baron Tattoo» [redacted] Gualtiero Baroni [redacted] Omegna, [redacted] mostra sul tatuaggio. Verranno esposte opere d'arte viventi nelle sezioni: tatuaggio femminile, maschile, tribale e sexy. **[v. a]**

PETTENASCO
Rassegna sul [redacted] al via con [redacted] omaggio a Keaton

Nella sala mostre del municipio l'associazione «Pettenasconostra» inaugura domani la [redacted] «Dalla lanterna magica al cinema muto». Alle 21, nella Casa medioevale, sarà proiettato il film «La palla n. 13», con Buster Keaton. **[c. m.]**

Affermato studio professionale *ricerca* una
[redacted]
con pluriennale esperienza lavorativa maturata presso studi di commercialisti o associazioni di categoria.
Sede di lavoro: **Basso Lago Maggiore.**
Inviare dettagliato curriculum a: Casella Postale n. 39 - [redacted] Mercurago (NO).

LUNEDÌ **tutto**soldi
[redacted]ERCOLEDÌ [redacted]
GIOVEDÌ **tutto**libri
I supplementi de
LA STAMPA
Una settimana ricca di tutto.

COMUNE DI [redacted] NOVARESE
PROVINCIA [redacted] NOVARA
Oggetto: riadozione del PEEP di via Bornago/via Volta
IL SINDACO
RENDE NOTO
a quanti possano avervi interesse che nell'Ufficio di Segreteria Comunale [redacted] trovano depositati:
- Elaborati [redacted] progetto formazione area PEEP via Volta/via Bornago[redacted]
- Deliberazione del C.C. n. 21, del 18/06/96, esecutiva [redacted] di legge.

Chiunque possa avervi interesse può prenderne visione per 30 giorni consecutivi dalla data di pubblicazione sul F.A.L. (09 luglio 1996) e presentare entro i successivi 30 giorni eventuali osservazioni [redacted] pubblico interesse depositandole presso l'Ufficio di Segreteria di questo Comune.
IL SINDACO
[redacted] Giacomo Miglio

Pat Cleveland a Vintebbio

La top model americana ospite di «Specchio delle mie brame»

NOVARA. Finale regionale per il «Specchio delle mie brame», questa sera alla discoteca «Le Cave» di Vintebbio, a cavallo tra le province Novara e Vercelli. Ospite speciale, nonchè coreografa della manifestazione, sarà la top model americana Pat Cleveland, «musa» ispiratrice Salvator Dalì.

La splendida indossatrice di New York, che vive col marito in una villa di Stresa, ancora oggi viene invitata a sfilare per le più prestigiose firme della moda. Stasera insegnerà tutti i segreti del mestiere alle giovani allieve, uscendo in passerella.

«"Specchio delle mie brame" è una manifestazione ideata da me e Giancarlo Magalli e presentata su Telemontecarlo nel '92 - spiega il regista tv, Maurizio Perrone -. Può contare sulle collaborazioni di Fiorucci, delle riviste Moda e King, dell'agenzia Eye for I e di Radio Capital. Il suo scopo è di offrire alle ragazze che ambiscono a questo tipo di professione, un'opportunità per essere inserite nei book delle più prestigiose case di moda. Alla finale nazionale di dicembre arriveranno quaranta concorrenti. Per tre di queste ci sarà un contratto di lavoro».

Ecco i nomi delle aspiranti indossatrici che sfileranno stanotte alle «Cave»: Giorgia Pistono, Elena Valentini, Simona Dini, Carmen Rocchietti e Nicoletta Maesano di Torino poi Federica Capello (Al), Federica Varini (Cn), Simona Mainardi (Susa) e Giorgia Biancamano (Venaria). La serata sarà presentata da Beppe Convertino, il «Più bello d'Italia» '94. Moda, musica, spettacolo anche sport nella discoteca valsesiana: stasera e domenica si conclude il primo torneo «Disco Beach Volley».

Marco Piatti

Pat Cleveland, ispiratrice di Dalì

A Varallo

Tutti i successi di Riccardo Fogli

VARALLO. Riccardo Fogli è questa alle 21 sul palco piazza Vittorio, per una delle serate del contesto dell'«Alpàa», mostra mercato con aggiunta di spettacoli. Il concerto di Fogli ripercorre i successi in tanti anni attività del cantante che ha iniziato a metà degli Anni Settanta solista dopo una militanza con i Pooh. Non mancheranno gli hits da «Mondo» a «Malinconia», «In una notte così» a «Storie di tutti i giorni». Domani e domenica la festa dell'«Alpàa» varallese continuerà con gli show. Nel pomeriggio di domenica ci sarà una parata dixieland con Hopeless Jazz Band e Red Camelia Brass Band. Chiusura con un concerto degli Hopeless sempre in piazza Vittorio. **[g. bar.]**

Cocciante

Gran revival a St-Vincent

SAINT-VINCENT. E' la musica melodica italiana per eccellenza, la protagonista di domani sera nella cittadina termale. Il Palatenda di fronte al municipio, allestito casinò di Saint-Vincent, ospita il concerto di Riccardo Cocciante. L'artista, autore di «classici» indimenticabili, sarà sul palco alle 21,30. Il biglietto d'ingresso costa 15 mila lire. Cocciante proporrà un lungo «panorama» sulla sua ricca discografia. Non mancheranno quindi i successi che hanno segnato la carriera del riccioluto cantautore, brani che hanno fatto cantare intere generazioni, da «Margherita» a «Bella senz'anima». Riccardo Cocciante è il terzo appuntamento, a Saint-Vincent, con i «big» della musica. E' stato preceduto da Luca Barbarossa Enrico Ruggeri, seguiranno Ron, Ornella Vanoni, Riccardo Fogli, Little Tony, Antonello Venditti, Eugenio Finardi, Amedeo Minghi, Albano e Romina. **[s. ser.]**

Riccardo Cocciante

L'appuntamento è in piazza

Asti Musica, attesa per l'arrivo di Cristiano De Andrè e Fossati

ASTI. Continua con successo la rassegna Asti Musica organizzata dal Comune: appuntamenti di rock metropolitano, jazz, gospel cresce l'attesa per il concerto di Cristiano De Andrè il 23 luglio Ivano Fossati in programma il 25.

Stasera intanto tocca alla band astigiana «Sold Outs», piazza Cattedrale dalle 21,30: Fabio Bianco e Maurizio Ferrio (alla chitarra elettrica), Paolo Borio (basso), Davide Calabrese (batteria), Susy Amerio e Andrea Carelli (voci soliste). Ingresso gratuito.

Domani gospel, con le voci soliste di tre americani e un sudafricano delle «Voices of glory». In piazza Cattedrale, ingresso 12 mila lire. Domenica è atteso l'arrivo dei «Tenores di bittì» con il canto polivocale tipico centro della Sardegna. Per Fossati il biglietto costa 25 mila lire. Informazioni ai numeri 0141/355.723, 557.667 e 399.476; fax 0141/399.496 e 557.667. **[m. t.]**

Il concerto di Ivano Fossati (nella foto) si terrà ad Asti il 25 luglio; quello di Cristiano De André il 23

Lo scoiattolo dell'Occitania

Ecco il rock-folk dei Lou Seriol per la festa di Campomolino

CASTELMAGNO. Domani sera alle 21 sulla piazza di Campomolino, si svolge la tradizionale festa occit per la dodicesima edizione di «San Jouan Muzico», promossa dal Centro occitano di cultura «Detto Dalmastro» e dal Comune. Spiega il direttore del Centro, Silvio Einaudi: «E' un appuntamento musicale che ha consentito a tutti i gruppi occitani che in questi anni hanno fatto breccia anche fra i giovanissimi di esibirsi sulla nostra storica piazza della musica d'Oc».

«San Jouan Muzico» Castelmagno ha origini antichissime: un tempo era la festa che vedeva riuniti i montanari prima di salire alle malghe per i lavori di fienagione. Gli incontri erano interrotti con lo spopolamento e poi recuperati dal Centro occitano quale testimonianza della tradizione. Quest'anno tornano i «Lou Seriol» (lo scoiattolo), un gruppo di giovani nato nel '90 in Valle Stura. E' più recente la scelta di proporsi concerti autonomi e con pezzi d'ascolto classificabili come «rock-folk», ma sempre basati musica occitana. Per settembre uscirà il primo «compact» dei «Lou Seriol» che s'intitolerà «Pogo d'Oc». Gli artisti che si esibiscono (il concerto è gratuito» Eduardo Degiovanni di Aisone (organetto semitun); Stefano Degiovanni, Aisone, (percussioni e voce); Adriano Rovere, Borgo San Dalmazzo (chitarra); Fabio Pirotti, Vernante, (batteria); Fabrizio Carletto, Vernante, (basso); Nives Orso, Gaiola, (flauto e voce); Giampiero Beltrando, Moiola, (cornamusa e flauto). **[g. d. m.]**

Lou Seriol è un complesso musicale di giovani nato nel 1990 in Valle Stura

Sulle punte

Il balletto parla russo

Balletto russo protagonista domani sera a Vignaledanza. esibisce alle 21,30 il balletto nazionale di Kiev che propone «Spartacus»: protagonisti Anna Kouchnareva e Andrei Vdovicenko. Sono tre atti e 10 scene. Il balletto classico di Kiev insieme al Bolscioji di Mosca e al Kirov di San Pietroburgo è uno dei più prestigiosi del mondo. Ad Acqui in pal domenica alle 21,30 nella sede del Seminario minore: «I solisti russi in galà di balletto». Si esibiscono i primi ballerini dei teatri Stanislawskij, la Classique e dei balletti di Mosca e Odessa che interpretano preziose coreografie con ineguagliabile tecnica. **[s. ch.]**

Pianoforte

Il 1° concorso Lorenzo Perosi

TORTONA. C'è tempo fino al 31 luglio per iscriversi al 1° Concorso pianistico Nazionale Lorenzo Perosi, che si svolgerà a Tortona dal 2 al 7 settembre. L'articolazione in due sezioni (solisti e quattro mani) e prevede l'esecuzione di brani di durata e qualità variabile seconda delle categorie d'età. Le quote di iscrizione variano dalle 70 alle 100 mila lire e inviate con domanda e certificato di nascita in carta semplice a Movimento Giovanile Cdu, via Bandello 39, (15057) Tortona (Alessandria). La giuria sarà composta da Umberto Battegazzore, Giuseppe Binasco, Attilio Martignoni, Adriana Azzaretti, Fausto Miotti.

Non rinunciare alle tue vacanze!

L'organizzazione Ford ti permette di partire con l'auto dei tuoi sogni senza pensieri.

Oltre 300 occasioni selezionate a condizioni senza precedenti!

Nessuno ti può offrire di più!

Fino a 10 milioni di finanziamento a tasso 0

Tassa di proprietà pagata 12 mesi

Prima rata ottobre '96

Garanzia 6 mesi

È una iniziativa esclusiva, valida fino al 30 agosto.

nova Ford TICINO CAR

Via Verbano, 140 - NOVARA C.so Italia, 23 - TRECATE

PRESTIGIOSO CASALE DI CAMPAGNA CON MULINO
ampi spazi abitabili. Terreno attrezzato mq 20.000, pochi minuti casello TO-MI uscita Novara.

INVESTIMENTO
locale commerciale in zona centrale, locato a supermarket di primaria importanza. Mq 720. Reddito superiore al 10% annuo.

CENTRO STORICO - VANI DI PARTICOLARE FASCINO
libero in Novara al 2° ed ultimo piano in palazzo d'epoca. Ottima posiz. P. auto. Lire 390 milioni.

VILLA SINGOLA NUOVA
lire milioni. Ampio giardino. Novara - Nibbia.

VILLA A SCHIERA
unica per qualità e prezzo (320 mil.) in costruz. a Novara nel verde del T. Quartara. Consegna fine anno. Ottime finiture.

GEFIM VENDE 0321 - 34203

COMUNE DI VERBANIA
PROVINCIA DEL VERBANO CUSIO OSSOLA
IL SINDACO
vista la Legge Regionale n. 56 del 6 dicembre 1977 e successive modifiche ed integrazioni:
RENDE NOTO
- che presso l'Ufficio Segreteria del Comune saranno depositati, per la durata di 30 (trenta) giorni interi e consecutivi, e precisamente dal 17 luglio 1996 al 16 agosto 1996 durante i quali chiunque può prenderne visione, dalle ore 9,00 alle ore 12,00, gli atti relativi alla variante n. 11 al P.R.G.I. vigente, riguardante modifica di destinazione alcuni immobili ad turistico, adottata con C.C. n. 152 del 28.6.1996;
- che trenta giorni sivi alla scadenza deposito suddetto, potranno essere presentate osservazioni pubblico interesse, redatte in triplice copia corredate eventuali estratti planimetrici.
Verbania, li 12 luglio 1996.
IL SEGRETARIO GENERALE
dr. Giulio Gasparini
IL SINDACO
Aldo Reschigna

AI NOSTRI LETTORI

La Stampa ricorda ai suoi lettori che, fuori da Piemonte, Liguria e Valle d'Aosta

IL SABATO LA STAMPA E' IN VENDITA OBBLIGATORIAMENTE INSIEME A SPECCHIO AL PREZZO COMPLESSIVO DI 2.500 LIRE

Negli altri giorni della settimana l'abbinamento è facoltativo, perciò è possibile acquistare LA STAMPA da sola al consueto prezzo di 1.500 lire, oppure SPECCHIO + LA STAMPA a 2.500 lire

hg hotel ristorante*** giardinetto
PETTENASCO - Lago d'Orta (NO)

Una finestra sul lago
"Speciale Estate"
Cena sulla Veranda
piccolo menù a lire 50.000
o alla grande carta
Tel. 0323/89.118 Fax 0323/89.219
APERTO A D E ALLA SERA FINO ALLE 22,00

DOMANI A CARPIGNANO

Cena-show con Nilla, Taioli e Mal

Dal concerto live dei Rock Line, in programma stasera, alle grandi voci di ieri. Al palatenda di piazzale Europa a Carpignano Sesia, domani si terrà «Remember Sanremo», una cena-spettacolo con Nilla Pizzi (nella foto), Mal a Luciano Taioli. La «regina», che ogni [redacted] torna a rinverdire la propria popolarità nel Novarese, presenterà, oltre ai suoi successi sanremesi (Grazie dei fior, Vola Colomba, Papaveri e papere, L'edera) una serie di «ballabili» di recente incisione. Con lei [redacted] saranno Mal, inossidabile popstar degli anni '70, e il mitico Luciano Taioli, milanese, ultima grande voce melodica dopo la scomparsa di Claudio Villo, Oscar Carboni e Achille Togliani. Un'altra cantante all'italiana, Orietta Berti, emiliana come la Pizzi, [redacted] invece presente la sera di lunedì [redacted] luglio alla festa di Marano Ticino. [s. bot.]

A Beura i Guzzi Friend's, Bikers River Fest a Oleggio

Motociclisti a raduno fra rock, country e blues

BEURA. Amate il rock, il blues e le moto e avete il sogno di una vita a due ruote in piena libertà? E' il vostro week end: a Beura [redacted] in programma il 5° Ritrovo internazionale dei «Guzzi Friend's» mentre Oleggio ospita la terza «Bikers River Fest». Da stasera a domenica.

Alle [redacted] oggi a Beura s'inaugura ufficialmente la quinta edizione del raduno dei centauri e degli appassionati delle mitiche [redacted]sse» a due ruote.. Dopo la cena, a base di pizze e grigliate cucinate in loco, [redacted] i «Blues eyes». Domani alle 10 si aprono le iscrizioni al ritrovo. La sera si fa ancora musica con i «Big harmonica man Giancarlo Crea [redacted] the modern boogie band». Allo scoccare della mez[redacted]: surprise. E cioè: c'è una sorpresa che gli organizzatori non hanno voluto svelare sino all'ultimo. Dopo [redacted] di nuovo di scena la musica.

Domenica, ultimo giorno di ritrovo, sveglia alle 8,30 per la colazione e alle [redacted] apertura delle iscrizioni. Alle 11,45 si va in gita turistica: l'itinerario consigliato è alla [redacted] del Toce in val Formazza. Dopo il pranzo grande concerto pomeridiano con la Level blues band.

Fine settimana di motoraduno anche nel Novarese: a Loreto, frazione di Oleggio si ti[redacted] terzo «Bikers river fest» organizzato dal motoclub Herma[redacted] Novara. E' aperto a tutti e sono benvenuti american [redacted] e campeggiatori.

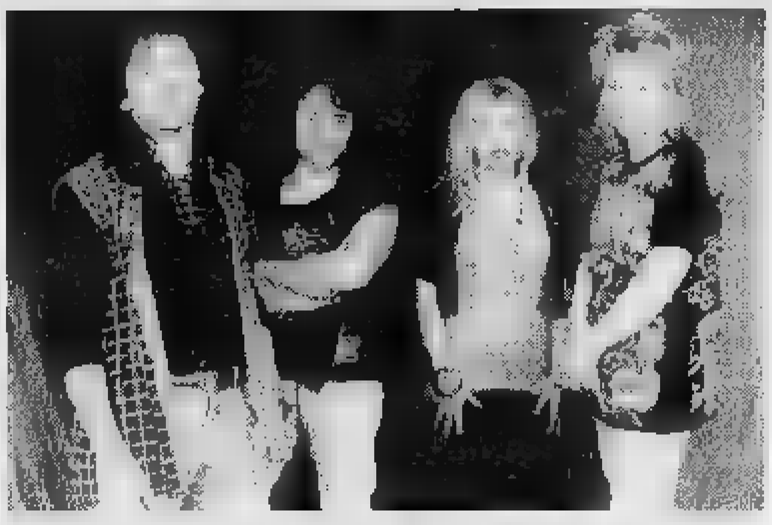

Gli Exilia domani saranno le «guest star» della kermesse a Loreto di Oleggio

S'inizia stasera con il primo concerto dal vivo: sul palco ci [redacted] i Love Machine. La [redacted] clou è domani con [redacted] tris di musica proposta dagli Elf, dai Cherry Pie e dagli special guest Exilia. Ovvero: Masha Bonetti (voce), Elio Fabro (chitarra), Fabrizio Cellini (batteria) e Siro Burchiani (basso). Nel loro repertorio tanto vecchio blues e un rock melodico e dolce. Il concerto è alle 22,30 e costa dieci mila lire.

Domenica si pranza tutti [redacted]sieme con la spaghettata offerta dagli organizzatori. Nel pomeriggio [redacted] protagonista ancora la musica: la colonna sonora è dei Bango Fury. [b. c.]

[redacted]

CELEBRITA'

Calcio... da cani!

Italia-Germania, rivincita degli ultimi Europei, stasera al «Celebrità» [redacted] Trecate. Sarà però [redacted] partita... da cani, giocata dai simpatici quattrozampe.

LIDO GOZZANO

Ecco i «Goss»

Musica re[redacted] alle 22 sulla spiaggia del «Lido di Gozzano». A esibirsi saranno i «Goss».

[redacted]

Surf coi «Crashman»

Musica surf stasera al roadhouse «Waco's» [redacted] Lesa. Riflettori puntati sui «Crashman», sul palco dalle 22,30.

AEROPLANO

Salsa [redacted] merengue

Ballo latino-americano stasera al bar «L'Aeroplano» di Comignano: [redacted] pista per imparare salsa [redacted] merengue con i maestri.

[redacted]

C'è la Rock Line

Suona la «Rock Line» stasera a «Non solo birra...». Country e rock dalle 21,30 al palatenda di piazzale Europa a Carpignano Sesia. L'ingresso è libero.

LA [redacted]

Festa country

Festa country, stasera e domani, all'irish pub «da Torbiera» di Agrate Conturbia. La musica live sarà proposta da Micky Diverio. Dalle 21,30.

[redacted]

Live lungo il fiume

Serata «Casti-Gò» al «Triboola» discobar, [redacted] Pagoda, di Galliate Ponte Ticino. Musica coi «Connessione Darlingtons».

[redacted]

Con Lorella e Negri

[redacted] Barocco e [redacted]

DOMODOSSOLA. Repertorio barocco e romanze da salotto stasera al Monte Calvario di Domodossola. Dalle 21 nella sala Bozzetti si tiene il secondo appuntamento della rassegna «Musica e spiritualità». Protagonisti del concerto saranno il mezzosoprano cannobiese Lorella D'Amico, protagonista di recente del Festival Leoncavallo [redacted] Brissago, e il pianista milanese Roberto Negri, collaboratore di prestigiose istituzioni liriche italiane.

La prima parte del program[redacted] di sala è dedicata al reperto[redacted] barocco. Lorella D'Amico eseguirà arie di Haendel, tratta da opere raramente eseguite, come «Orlando» e «Giulio Cesare». La prima parte si chiude sulle note della [redacted] di Haydn «Arianna a Naxos».

Protagonista della seconda parte [redacted] invece la romanza da salotto, con brani di Tosti e Leoncavallo. [c. m.]

STRESA [redacted]

Stasera alle 21,30

Piano [redacted]

STRESA. Fine settimana di musica classica a Villa Francesca, che riapre le porte ai concerti organizzati da Pro Loco, Associazione Albergatori Stresa e Associazione musicale «Dino Ciani». S'inizia stasera alle 21,30 con il pianista Giuseppe Tavanti. Il programma [redacted] sala comprende musiche di Mozart (Fantasia in do minore k475), Chopin (Berceuse opera 57), Albeniz (Sevilla), Liszt (arie del 'Rigoletto'). Si conclude con «Quadri di un'esposizione» di Mussorgskij. Tavani, che è stato un enfant prodige, vanta un lungo curriculum, maturato sui maggiori palchi italiani e stranieri. Domenica, sempre alle 21,30, è [redacted] scena la pianista Veronique Thual Chauvel, che ha scelto la «Suite n.7» di Haendel, la «Fantasia k475» e la «Sonata 457» [redacted] Mozart, e una selezione [redacted] opere [redacted] Schumann e Albeniz. L'ingresso alle serate è gratuito. [c. m.]

[redacted]

Pro loco in festa

Dialetto [redacted] nel [redacted] della [redacted]

GHEMME. Una settimana di festa per [redacted] compleanno della Pro loco: l'associazione spegne le 25 candeline tra [redacted] e spettacoli. Le manifestazioni si tengono nel cortiletto della Barciocca da domani a sabato prossimo. L'ingresso è libero.

Prima serata all'insegna del dialetto: domani alle 21 si canta e si recitano poesie rigorosamente in gh[redacted]. Domenica [redacted] c'è cabaret con Flavio Oreglio e Roberto De Marchi. Collegamento Ghemme-Atlanta lunedì [redacted] mega schermo per assistere ai Giochi.

Martedì e giovedì si fa musica al laser disk: in programma «Le 4 stagioni di Vivaldi a Venezia» e la «Creazione di Haydn». Giornata sportiva mercoledì alla Tur per fo. [redacted] gran finale è venerdì e sabato al doppio appuntamento musicale: serata medi[redacted] con Gianni Spinato e Benedetto Sardo e il quartetto di Gianni Cazzola. [b. c.]

VERBANIA [redacted]

Nel parco del Kursaal

[redacted] di [redacted] dei [redacted]

VERBANIA. Nuovo appuntamento, stasera alle 21,15, con la rassegna «Burattini ai giardini». Il parco [redacted] Villa Kursaal a Pallanza ospita [redacted] «Teatro dei burattini di Varese» con «Briciole». La compagnia, già nota al pubblico verbanese, si dedica da anni alla valorizzazione del patrimonio tradizionale dei burattini [redacted] svolge anche ricerca sul rapporto attore/oggetto. Enrico e Elisabetta Colombo, fondatori e animatori del gruppo, hanno saputo fondere entrambe queste linee nel loro modo di far teatro, capace di evocare attraverso le immagini e gli oggetti più comuni, narrando [redacted] uno stretto rapporto [redacted] il pubblico. «Briciole» è un collage dei tanti stili della formazione, adatto a un pubblico di bambini dei tre ai dieci anni. Burattini, oggetti di [redacted], sagome [redacted] vario tipo vengono mosse all'interno di [redacted] suggestiva scenografia ricca di luci e colori. [p. cr.]

[redacted] AL [redacted]

[redacted] Vip — Tel. 625 688. Festivi L. 12.000/fer. 10.000. Or.: 20,15/22,15 — CHIUSURA ESTIVA

Araldo — [redacted]. 474,625 — [redacted]

All'aperto — Cortile del Broletto (con maltempo al Faraggiana) L. 8000/6000 Ore 21,45 — **[redacted] di là [redacted] nuvole** di M. Antonioni-W. Wenders, con J. Malkovich, I. Sastre, K. R. Stuart (Fr./Ger./Ita. '95) — Diario mentale di un regista alla perenne ricerca di quanto sta oltre i personaggi, le storie e le immagini dei suoi [redacted]. N. V. 1h 50' [redacted]

[redacted] — Tel. 624.158 Or.: 19,50/22,15 Festivi Lire 12[redacted] Feriali Lire 10.000 — CHIUSURA ESTIVA

Vittoria — Tel. 623.395 Ore 22,15 L. fest. 12.000/fer.10.000 — CHIUSURA ESTIVA

S. [redacted] — Tel. 465.484. Ore 20/22.15 Lire 10.000/7[redacted] martedì 7000 — RIPOSO

[redacted] — [redacted] ESTIVA

[redacted] All'aperto — Cortile ex sc. media Verga (con maltempo al S. Carlo) Ore 21,45. L[redacted] — **I ponti di [redacted] County** di C. Eastwood, con C. Eastwood, M. Streep (Usa '95) — La storia d'amore breve ma appassionata tra un fotografo e una casalinga sposata. [redacted] romanzo [redacted] Robert James Waller. N. V. 2h 15' **Romantico**

[redacted] Vandoni — CHIUSURA ESTIVA

[redacted] Moderno — Tel. 82.151. Ore 20,15; 22,15 Lire 10.000/6000 — **Amiche per sempre** di L. L. Glatter, con D. [redacted], M. Griffith, R. O'Donnel (Usa '96) — Dall'adolescenza all'età adulta: i guai, le passioni, i [redacted] e la complicità di quattro [redacted] negli anni. N. V. 1h [redacted] **Commedia**

All'Aperto — [redacted] CINE NUOVO [redacted] maltempo all'interno inizio ore 22 L. 7000/5000 — **L'esercito delle 12 scimmie** di T. Gilliam, con B. Willis, B. Pitt, M. Stowe (Usa '95) — Anno 2035: un galeotto viene inviato indietro nel tempo per cercare di cambiare il destino [redacted] pianeta, sterminato da una misteriosa epidemia. [redacted]. V. 2h 10' **Fantascienza**

Piccolo — Tel. 61.741 [redacted].: 20,15/22,15 L. 10.000/6000 — CHIUSURA [redacted]

[redacted] — Tel. (0337) 244.384 L. [redacted]. Ore 21,30 — **Ragione e sentimento** di A. Lee, con E. Thompson, K. Winslet, H. Grant (Usa '95) — Guai d'amore e di casta per tre ricche sorelle quando alla [redacted] del padre si ritrovano senza eredità. [redacted] Austen. Orso d'Oro a Berlino. N. V. 2h 15' **Commedia**

[redacted] Corso — Inf. su segr. 240.853 — CHIUSO PER LAVORI

Cine 1 - Sala 1 — [redacted]. 242.046 Or.: 20,30/22,30 L. 10.000/6000 — [redacted] ESTIVA

Cine 1 - [redacted] 2 — Tel. 242.046 Or.: 20,30/22,30 L. 10.000/6000 — CHIUSURA ESTIVA

[redacted] Italia — Tel. (0163) 840.201 Or.: in. 18; ult. 22,30 Lire 8000/5000 — [redacted]

[redacted] Cine [redacted] — Tel. 91.163. Lire 10[redacted] — CHIUSURA ESTIVA

[redacted] Cinema [redacted] — Tel. 61.459 L. 9000/6000 — CHIUSURA ESTIVA

[redacted] — Or.: 15; ult. 22,15 [redacted] 6000 — CHIUSURA ESTIVA

[redacted] — Tel. 71.417 — CHIUSURA ESTIVA

[redacted] — Inf. prezzi [redacted] segr. tel. 401.940 Or.: 20,30/22,30 — CHIUSURA ESTIVA

All'aperto — Telef. 401.940 Cortile [redacted] Cadorna. Ore 21,45 Lire [redacted] — **City hall** di H. Becker, con A. Pacino, J. Cusack, D. Aiello (Usa '95) — Lo scontro tra un sindaco di New York, pragmatico, cinico, disposto a compromessi con la mafia, e il giovane vicesindaco troppo idealista. N. V. 1h 45' **Drammatico**

[redacted]e (Intra) — Telef. 401.940 L. 7000 — CHIUSURA ESTIVA

Sociale (Pall.) — Tel. 501.964 Or.: 20/22,15 Lire 10.000 — CHIUSURA ESTIVA

PRIME VISIONI A TORINO

ADUA 200 c. G. Cesare 67, tel. 856.521. **Il club delle baby sitter.** Or.: 20,30; 22,30. Aria condiz.
ADUA 400 c. G. Cesare 67, tel. [redacted]. **L'albero di Antonia.** V. M. 14. Or.: 20,30; 22,30.
ALFIERI p. Solferino 2, tel. 562.3800. Riposo.
AMBROSIO MULTISALA c. Vittorio Emanuele II 52, tel. [redacted]. Sala 1. **Dr. Jekyll & Miss Hyde.** Or.: 15,30; 18,30; 20,30; 22,30. Sala 2. **Angus.** Or.: 16,30; 18,30; 20,30; 22,30. Sala 3. **Schegge di paura.** Or.: 17,10; 19,50; 22,30. Aria condiz.
[redacted] [redacted]. Sommeiller 22, [redacted]. 581.7190. **Schegge [redacted] paura - Primal fear.** Or.: 17,10; 19,50; 22,30. Aria condiz.
CAPITOL v. S. Dalmazzo 24, tel. 540.605. **Shooter - Attentato a Praga.** Or.: 15,45; 18; 20,15; 22,30.
[redacted] [redacted]. Alberto 27, tel. 540.110. Ore 16 **I soliti sospetti.** Ore 18; 22[redacted] **Riccardo III.** Ore 20,30 **La pazzia di Re Giorgio.** Aria condizionata.
C. CHAPLIN 1 v. Garibaldi 32/a, tel. 436.0723. **Balto**, cartone animato. Or.: 15,40; 17,20; 19; 20,40; [redacted]
C. CHAPLIN 2 via Garibaldi [redacted], tel. 436.0723. **Il mondo [redacted] rovescia.** [redacted].: 15,45; 18; 20,15; 22,30.
CRISTALLO v. Goito 5, tel. [redacted]. Chiuso fino al 23 agosto.
DORIA v. Gramsci 9, tel. 542.422. **Mariti imperfetti.** Or.: 15,45; 18, 20,15; 22,30.
ELISEO [redacted] p. Sabotino, tel. 447.5241. **Dead man.** Or.: 16; 18,10; 20,20; 22,30.
ELISEO BLU p. Sabotino, tel. 447.5241. **Sotto gli ulivi.** Or.: 16; 18,10; 20,20; 22,30. Aria cond.
ELISEO ROSSO p. Sabotino, tel. 447.5241. **Un ragazzo, tre ragazze...** [redacted]: 16; 18,10; 20,20; 22,30. Aria condizionata.
EMPIRE p. V. Veneto 5, tel. 817.1642. **L'esercito delle 12 scimmie.** Or.: 15,30; 17,45; 20; 22,30. Aria condizionata.
ERBA 1 c. Moncalieri 241, tel. 661.54.47. **Riccardo III.** Or.: 20,30; 22,30. Aria condiz.
ERBA 2 c. Moncalieri 241, tel. 661.54.47. **Ferie d'agosto.** Or.: 20,30; 22,30. Aria cond.
ETOILE v. Buozzi ang. v. Roma, tel. 530.353. [redacted]so per ferie.
FARO via Po 30, telefono 817.3323. Chiuso per ferie.
FIAMMA c. Trapani [redacted], tel. 385.2057. Chiuso per ferie.
IDEAL c. Beccaria [redacted], tel. 521.4316. Chiuso per ferie fino al 23 agosto.
KING v. Po 21, tel. 812.5996. **Le affinità elettive.** [redacted].: 16,30; 18,30; 20,30; 22,30.
KONG v. S. Teresa 5, tel. 534.614. **Non tutti hanno avuto la fortuna di aver avuto i genitori comunisti.** Or.: 16,30; 18,30; 20,30; [redacted] Aria [redacted]
LILLIPUT p. XX Settembre 15 bis, t. 537.100. [redacted] **anni dei ricordi.** Or.: 16; 18,10; 20,20; 22,30.
LUX galleria S. Federico, telefono 541.283. **L'esercito delle 12 scimmie.** [redacted].: 15,10; 17,35; 20; 22,30.
MASSIMO UNO v. Montebello [redacted], telefono 8171048. [redacted] del [redacted] (O correcto). Orario: 16,30, 18,30, 20,30; [redacted] Aria condizionata.
[redacted] 1 v. Pomba 7, tel. 812.4173. [redacted] Or.: 15,55; 18; 20,15; 22,30. Aria condizionata.
NAZIONALE 2 v. Pomba 7, t. 812.4173. **Il manuale del giovane avvelenatore.** [redacted].: 16,30; 18,30; 20,30; 22,30. Aria condiz.
OLIMPIA 1 v. Arsenale 31, tel. [redacted]. Ferie.
OLIMPIA 2 v. Arsenale 31, tel. 532.448. Ferie.
[redacted] [redacted] Settembre 15, telefono 531.400. [redacted] - [redacted] un assassino. [redacted]: 16,30; 18,30; 20,30; 22,30.
ROMANO Gall. Subalpina, t. 562.0145. **Difesa ad [redacted].** Or.: 16,30; 18,30; 20,30; 22,30.
STUDIO RITZ v. Acqui 2, tel. 819.0150. Chiuso per ferie fino al 23 agosto.
VITTORIA v. Roma 356, tel. 562.1789. **Loch Ness.** Or.: 15,45; 18; 20,15; 22,30.

TEATRI A TORINO

TEATRO REGIO. Concerto d'Estate. Cortile di Palazzo Reale domani e domenica ore 21,30. Orch. e coro del T. Regio diretti [redacted] Bruno Campanella. Musiche di Rimskij-Korsakov e Musorgskij-Ravel. Bruno Casoni M° del coro. Posti a L. 20.000. Bigl. ore 13/18,30 tel. 8815.241/242.
COLOSSEO. Via M. Cristina 71, tel. 669.8034. **Campagna [redacted] stagione [redacted] 97. Rinnovo abbonamento Arcobaleno.** [redacted]formazione casse Teatro 10/13-15/19. Telefono 669.[redacted]

PRIME VISIONI A MILANO

AMBASCIATORI corso Vittorio Emanuele [redacted]. Chiusura estiva.
[redacted] [redacted] Milazzo [redacted]. **Stonewall.** Orario: 15,10; 17,20; 19,40.
APOLLO [redacted] via De Cristoforis 2. Chiuso.
ARIOSTO via Ariosto [redacted]. **Ragione e sentimento.** Orario: 20; 22,30.
ARISTON Galleria del Corso. **I misteri [redacted] convento.** Orario: 18,20; 20,25; [redacted].
[redacted] via S. [redacted] all'Orto 9. **Detective molto speciale.** Orario: 15,30; 17,50; 20,10; 22,30.
[redacted] Vittorio Emanuele II. **Diabolique.** Orario: 15,15; 17,40; 20,05; 22,30.
[redacted] piazza Cavour [redacted]. **Balto.** Orario: 15,55; 17,35; 19,15; 20,50; 22,30.
COLOSSEO [redacted] viale Monte Nero 84. **Sotto gli ulivi.** Orario: 20,10; 22,30.
COLOSSEO [redacted] Chaplin viale Monte Nero 84. **Un ragazzo [redacted] ragazze.** Orario: 20,10; 22,30.
COLO[redacted] Sala [redacted] viale Monte Nero 84. **Fargo.** Orario: 20,10; 22,30.
CORALLO largo C. [redacted] Servi [redacted]. [redacted] **d'agosto.** Orario: 20,10; 22,30.
CORSO Galleria [redacted] Corso. **L'ultima profezia.** Orario: 18,30; 20,30; 22,30.
ELISEO via Torino 64. **L'albero di Antonia.** Orario: 20,15; 22,30.
EXCELSIOR Galleria del Corso 4. **Io ballo [redacted] sola.** Orario: 20,05; 22,30.
MAESTOSO corso Lodi 39. **Piume di struzzo.** Orario: 15; 17,30; 20; 22,30.
MANZONI via Manzoni [redacted] Chiusura estiva.
MEDIOLANUM corso Vittorio Emanuele [redacted]. **L'e[redacted] 12 scimmie.** Orario: 19,55; 22,30.
METROPOL via Piave 24. Chiusura [redacted]
MIGNON Galleria del Corso 4. **Persuasione.** Orario: 20,15; 22,30.
[redacted] ARTI via Mascagni 8. Chiusura [redacted]
NUOVO ORCHIDEA via Terraggio 3. **Il profumo [redacted] mosto selvatico.** Orario: 16,10; 20,20; 22,30.
[redacted] 5 Sala 1 via Santa Redegonda [redacted]. **Dr. Jekyll [redacted] Miss Hyde.** Orario: 15,20; 17,40; 20,05; 22,35.
ODEON 5 Sala 2 [redacted] Santa Redegonda 8. **Schegge [redacted] paura.** Or.: 14,40; 17,15; 19,50.
ODEON [redacted] 3 [redacted] Santa Redegonda 8. **Killer, [redacted] di un assassino.** Orario: 15,25; 17,45; 20,15; 22,35.
[redacted] 5 Sala 4 via Santa Redegonda [redacted]. **L'università [redacted]** Orario 15; 17,30; 20; 22,35.
ODEON 5 Sala 5 via Santa Redegonda 8. **Dead Man.** Orario: 15,20; 17,40; 20; 22,35.
ODEON 5 Sala 6 via Santa Redegonda 8. **Il giurato.** Orario: 15,10; 17,35; 20; 22,35.
ODEON 5 Sala 7 via Santa Redegonda 8. **Piccoli** [redacted] Orario: 15,30; 17,50; 20,10; 22,35.
ODEON 5 Sala 8 via Santa Redegonda 8. **Copycat omicidi [redacted]**. Orario: 15; 17,25; 20; 22,35.
[redacted] 5 Sala 9 via Santa Redegonda 8. **Screamers - Urla dallo spazio.** Orario: 15,30; 17,40; 20,05; 22,35.
ODEON [redacted] via Santa Redegonda 8. [redacted]**rthy.** Orario: 15,20; 17,40; 20,10; 22,35.
ORFEO via Zugna [redacted] **L'esercito [redacted] 12** [redacted] Orario: 20; 22,30.
PASQUIROLO corso Vittorio Emanuele [redacted]. **Shooter** [redacted] a [redacted]. Orario: 20,10; 22,30.
[redacted]DENT largo Augusto 1. [redacted] **elettive.** Orario: 15; 16,50; 18,40; 20,30; 22,30.
[redacted] via Pacinotti 6. **La [redacted] dell'am**Orario:. Orario: 20,15; 22,15.
SPLENDOR viale Gran Sasso 28. Chiusura estiva.
[redacted] corso Buenos Aires 39. **Il club [redacted] baby sitter.** Orario: 20,10; 22,30.
VIP via Torino 21, telefono 8646.38247. **Non tutti hanno avuto...** Orario: 15,10; 17; 18,50; 20,40; 22,30.

TEATRI A MILANO

ALLA SCALA piazza della Scala, telefono 7200.3744. **Porgy and B[redacted].** Orario: 20.
ARSENALE via C. Correnti 11, telefono 837.5896.
CIAK via Sangallo 33, telefono 7611.1015. Rassegne cinematografiche.
CONSERV[redacted] via Conservatorio 12, telefono 7600.1755. Riposo.
FILODRAMMATICI [redacted] Filodrammatici 1, telefono 869.3659.
[redacted] via Larga 14, telefono 7233.3222. Riposo.
[redacted] viale Manzoni 40, telefono [redacted] Riposo.
NUOVO piazza San Babila 37, [redacted]lefono 76.00.0086. Riposo.
OLMETTO via Olmetto 8a. Riposo.
PICCOLO TEATRO via Rovello 2, telefono 72.333.222. Riposo.
[redacted] DI PORTA [redacted] corso di Porta Romana 124. Riposo.
SAN BABILA corso Venezia 2, telefono 7600.2985. Riposo.
SMERALDO piazza XXIV Aprile 10, telefono 2900.67.67. Riposo.
[redacted] via Pastrengo 16, telefono 607.16.95. Riposo.

TV PRIVATE

[redacted] **TV:** 15,50 **Telesport**; 18,55 **Telegiornale**; 19,50 [redacted] **oggi**; 20,15 [redacted] **insieme**; 21,20 **Il salotto**; 22,30 **Telegiornale**; 23,20 **Made in Italy**. **VIDEONOVARA:** 17 **La Valle dei dinosauri**, telefilm; [redacted] **Wilma e... contorni**; 19,45 **Ospedale, istruzioni per l'uso**; 20,30 **Film**; 22,30 **Videogiornale**. **VCO:** 17,30 **Wilma e... contorni**; 18,30 **La spia**, telefilm; 19,30 **VCO notizie**; 20,40 **Diagnosi**, talk show; 22,30 **VCO notizie**.

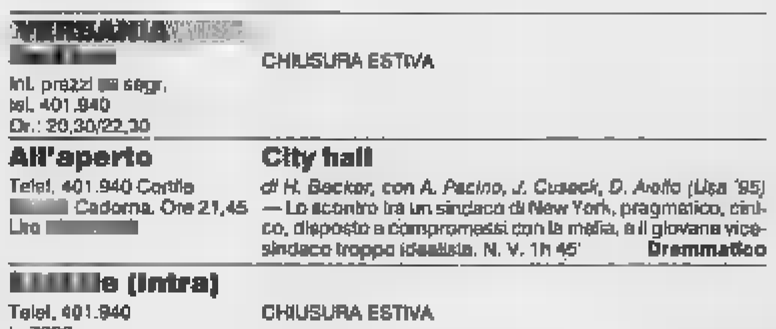

NUOVI ARRIVI

MESE DEL TAPPETO

NUOVI ARRIVI

CENTRO COMMERCIALE CATARINELLA

VENDE

386 TAPPETI PERSIANI PREGIATI

A

PREZZI MAI VISTI

TABRIZ	cm. 284 x 196	L.	600.000	MASHAD	cm. 298 x 197	L.	790.000
MAHAL	cm. 312 x 218	L.	590.000	KIRMAN	cm. 310 x 233	L.	720.000
HERIZ	cm. 369 x 260	L.	1.950.000	KASHMAR	cm. 396 x 300	L.	2.200.000
NAIN lana + seta	cm. 255 x 200	L.	1.500.000	KIRMAN	cm. 300 x 200	L.	1.500.000
KUM	cm. 307 x 157	L.	1.200.000	KIRMAN	cm. 250 x 150	L.	790.000
GIOSHEGAN	cm. 211 x 129	L.	390.000	KASHAN	cm. 413 x 300	L.	2.800.000

VASTO ASSORTIMENTO DI TUTTE LE MISURE
NUOVI, VECCHI E ANTICHI

50% DI SCONTO SU LAVAGGIO e RESTAURO

NUOVI ARRIVI

FERIOLO DI BAVENO (VB) - Via Sempione 46 - Tel. 0323/28383 - 4

- DOMENICA POMERIGGIO APERTO -

NUOVI ARRIVI

13.000.000
IN 30 MESI 0%
INTERESSI

HYUNDAI LANTRA BERLINA O S.WAGON
BELLEZZA E TECNOLOGIA CON 3 ANNI DI GARANZIA.

MOTORI 16V. Hyundai Lantra è un'auto dalle grandi prestazioni. I motori 1600 e 1800cc 16V DOHC offrono potenza e coppia elevata, mantenendo contenuti i consumi. **SICUREZZA.** La sicurezza data dalle doppie barre [illegible] anti-intrusione e dal piantone dello sterzo collassabile, è portata ai massimi livelli dal doppio airbag sulle versioni GLS e in aggiunta sulle versioni Executive dal sistema [illegible] frenata ABS. [illegible] **HYUNDAI.** Tre anni o 100.000 km di garanzia su tutta la vettura.
Hyundai Lantra. [illegible] **lire 23.990.000** chiavi in mano, esclusa A.P.I.E.T.

HYUNDAI

FINANZIAMENTO HYUNDAI LANTRA: LIRE 13.000.000 = 30 RATE DA L. 433.333 - TAN 0% - TAEG 1,52% - Spese pratica L. 250.000 - Offerta non cumulabile con altre, per auto disponibili in rete presso i Concessionari che aderiscono all'iniziativa. Salvo approvazione della Finanziaria. Scade il 31/7/1996.

Per informazioni 167-359127

E' UN'OFFERTA DEI CONCESSIONARI HYUNDAI.

BORGOMANERO (NO) - MAGIC MOTORS - TEL. 0322/844992
MONTECRESTESE (VB) - PAPA NICOLINI - TEL. 0324/35225
NOVARA - AUTOJETTI - TEL. 0321/458155

MENO MITO PIÚ MITE

Cosa si prova a ritrovarsi da ragazzini al cinema con il campione dei nostri sogni seduto nella poltrona accanto, a mangiar tartufi ad Alba con Michel Platini, a rischiar la rissa con Cassius Clay, a far correre Alberto Tomba con Livio Berruti, a parlar di donne e motori con Enzo Ferrari, a discutere Fausto Coppi con Gino Bartali?
In tanti episodi vissuti in prima persona Gian Paolo Ormezzano – dopo quarant'anni di giornalismo sportivo – coglie l'odore umano di atleti celebri e le loro debolezze, nell'aura di mito creata da giornali e televisione.

Poveri campioni
di Gian Paolo Ormezzano
collana «Problemi di attualità»
pp. XII-136
con 21 illustrazioni nel testo
L. 20.000

I LIBRI DE LA STAMPA

Gli abbonati a «La Stampa» hanno diritto a uno sconto del 20% acquistando il volume presso il Salone di via Roma 80 a Torino o richiedendolo direttamente all'Editrice La Stampa, Ufficio Edizioni Librarie, via Marenco 32, 10126 Torino, fax 655 300.

I VOLUMI DE «LA STAMPA», DISTRIBUITI DA RCS LIBRI E GRANDI OPERE, SONO IN VENDITA NELLE MIGLIORI LIBRERIE.

1995 continua La Stampa in CD-ROM.

tutto LA STAMPA Compact

per informazioni NUMERO VERDE 1678 - 02005

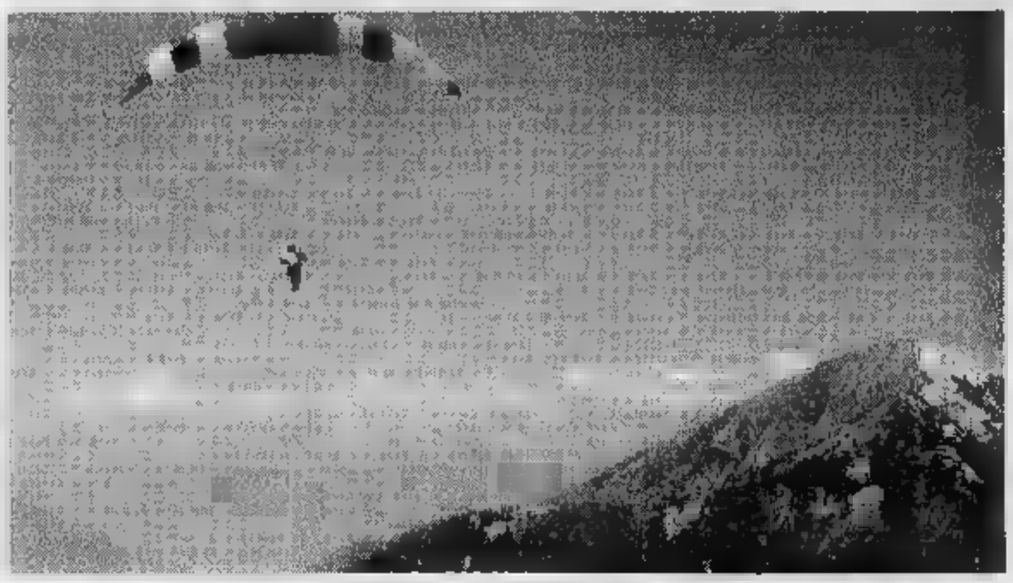

In volo col parapendio tra le vette dell'Ossola. Sullo sfondo, il Monte Rosa: è solo parte del maestoso scenario delle

Dal 3 all'11 agosto per i IX Campionati italiani di parapendio

Sfida tricolore nei cieli del Vco con 150 «assi» del volo libero

DOMODOSSOLA. I moderni eredi di Icaro, gli «assi» del volo libero, tornano a sfidarsi nei cieli dell'Ossola e questa volta per il titolo tricolore. Con Verbano e Cusio, dal 4 all'11 agosto le vallate alpine ospiteranno infatti i IX Campionati italiani di parapendio, assegnati quest'anno all'Aero Club Valdossola e all'associazione sportiva volo libero «Geo Chavez».

Sono attesi 150 piloti provenienti dai migliori Club nazionali, richiamati dall'opportunità di potersi misurare nel goal, nel race con start o nello speed run in un compresorio di volo davvero dalle alture che a Meridione si affacciano ai laghi d'Orta e Maggiore e a Nord si aprono alle nevi perenni dei ghiacciai tra Ossola e Vallese, dal Mottarone al Rosa, dal Monte Zeda all'alta Val Formazza. I decolli sono fissati all'Alpe Ciamporino, al Moncucco, all'Alpe Quaggione, al Monte Zeda, a Riale di Formazza, con una tappa anche oltre confine, a Kuboden Fiesch, nella vicina Svizzera. Gli atteraggi sono al cippo Chavez in località Siberia a Domo, a Verampio di Crodo, Riale di Formazza e all'aviosuperficie di Masera.

E' una competizione che proietta nuovamente il territorio della nuova provincia ai vertici dello sport nazionale in una specialità che nella zona, raggruppati in quattro Club, conta circa praticanti. Agli organizzatori, coordinati da Marcello Ribaldone, si affiancati gli amici del Volo libero Verbania e del Delta Club Monterosa, il primo ad essere fondato in Vco, hanno offerto uomini e basi logistiche di decollo e atterraggio delle zone di volo di competenza per la piena riuscita dell'iniziativa. Uno spirito di fattiva collaborazione che ha coinvolto anche Enti locali, Soccorso alpino, Guardia di Finanza, altre società sportive e si è già colto l'altra sera al teatro Galletti di Domodossola durante la presentazione ufficiale al pubblico dei Campionati, suggellata dagli interventi del sindaco del capoluogo ossolano Ettore Angius e dell'assessore allo Sport Michele Marinello.

Un pilota al decollo in Val Formazza

Ai contenuti agonistici della manifestazione si aggiungono aspetti altrettanto importanti. E chi è abituato a volare alto ha una visione delle più ampia e sa trasformarla in precisi obiettivi: «Il primo - dicono gli organizzatori - è dubbio quello di utilizzare l'intero territorio della provincia, per non come di solito bloccati in ambiti ristretti, bensì unire in unico abbraccio i territori del Cusio, Verbano e Ossola, che così potranno essere contemporaneamente protagonisti per la prima volta durante un'unica manifestazione, i Campionati italiani di parapendio, superando tutti i campanilismi».

Marcello Ribaldone e il team, ricordando che le gare coprono l'80 per cento del territorio della nuova provincia, passano poi agli altri obiettivi: «In collaborazione con le Pro loco, attraverso manifestazioni collaterali che saranno autogestite e coordinate dalle associazioni coinvolte, vogliamo contribuire a far conoscere le nostre zone anche sotto molteplici aspetti culturali, che vanno dal folclore al turismo, alla ricerca allo sviluppo e alla poltica».

Benacchio

TUTTO PESCA

Inglesa Surfix di Trecate in vetta ai campionati

E' il momento d'oro dell'Inglesa Surfix di Trecate. La società presieduta da Carlo Moro è in testa alla classifica del campionato italiano trota lago, girone Nord. E non è tutto: l'Inglesa si trova al comando pure del campionato regionale e si è guadagnata il primo posto anche nel campionato zonale, affermazione che consente l'accesso agli Italiani. Per l'Inglesa la conquista del tricolore non è un'eventualità troppo lontana. Manca ancora una prova, la quarta, per la proclamazione del vincitore del girone Nord. Sarà disputata il ottobre a Galliate.

Una partita doppiamente casalinga, visto che oltre a gareggiare in casa, il lago gestito da Carmen Ossola è lo sponsor della squadra trecatese. Poi in caso di vittoria le due squadre prime classificate del girone Nord dovranno affrontare gli avversari del girone . Gli artefici di questo successo Oscar Grippa, Aldo Quadri, Marzio Finotti e Giuliano Chiappini. E' una squadra giovane, rispetto alla media nazionale: Oscar ha anni, Aldo . «Hanno iniziato giovanissimi - dice Carlo Moro - però pescano da tanti anni e quindi hanno iniziato a gareggiare presto, maturando l'esperienza necessaria per le competizioni di alto livello».

Domenica scorsa l'Inglesa ha realizzato un altro bel colpo, vincendo il Trofeo Maver al lago Santa Marta di Vigevano, accaparrandosi anche il secondo posto. Anche in questa competizione, a cui hanno partecipato i migliori società del Nord Italia, Moro ha schierato dei giovanissimi emergenti; come Flavio Chiodini, Gianfranco Parmigiani, Francesco Carito e Omar Colombini. Il gruppo attende adesso la prova di ottobre ma il presidente Moro sta facendo già progetti per il prossimo anno. «Voglio lanciare appello per i di-giovani - dice - il desiderio è quello di costituire il prossimo anno un settore giovanile, la lago è sempre più seguita a livello agonistico».

Fips Novara. La Fips ha reso noto il regolamento di pesca per i laghetti di Obbiadino. Al laghetto «A» fino al settembre è consentita pesca con esche naturali, anche con l'ausilio del galleggiante. L'uso del pesciolino è vietato. Al laghetto è vietato pescare con più di una , è vietato l'uso della bilancia; è ammessa la pesca notturna all'anguilla; le catture di carpe, tinche, persico trota e salmonidi limitate a 4 capi giornalieri.

Avmpo. Appuntamento domenica a Rencio di Crodo, dove è in programma la sagra di pesca organizzata dall'associazione ossolana. S'inizia alle 8,30, come di premi a sorteggio tra i partecipanti.

Calendario. Organizzata dalla Soffritti di Verbania, è in programma domenica al lago delle Rose di Ornavasso una gara a terne. C'è ancora qualche box disponibile, per informazioni tel. 0323/516091.

Da Grossi di Villadossola è possibile iscriversi alla gara a coppie in programma domenica 28 al lago Avonso Masera. Il 4 agosto molte lenze si sono date appuntamento in Valle d'Aosta, ai piedi del ghiacciaio del Verney, dove si disputerà gara trota lago.

Cristina Meneghini

CANOTTAGGIO

Quattro di coppia conquista l'argento in Coppa

ORTA. Il remo cusiano sulla scena internazionale: l'azzurro Stefano Basalini, 20 anni, portabandiera della Canottieri Lago d'Orta, ha conquistato il equipaggio la medaglia d'argento nella «Coppa delle Nazioni», disputata in Belgio. Basalini, capovoga del quattro di coppia, ha condotto l'equipaggio al secondo posto, battendo formazioni molto agguerrite come Australia, Neozelanda, Sudafrica, inchinandosi solo alla Germania per 17 secondi. Stefano, originario di Pisogno, ha iniziato a remare la società del presidente don Angelo Villa, ha indossato la maglia tricolore la scorsa primavera come peso leggero: «Questa medaglia - commenta Angelo - è il giusto riconoscimento per Stefano e smentisce definitivamente le previsioni tecnici, che lo avevano giudicato del tutto inadatto canottaggio». [c. m.]

Vi aspettiamo a Lesa presso il nostro stabilimento di
HERNO
Per la
VENDITA PROMOZIONALE 1996
a prezzi eccezionali di
CAPI UOMO e DONNA
CAPPOTTI - IMPERMEABILI - GIUBBOTTI - GIACCHE
IMPERMEABILI - GIUBBOTTI - GIACCHE
PANTALONI
ORARI:
HERNO Spa
Via
Tel.

pretutti®
Punto vendita diretta
Biancheria da bagno da tavola da letto
. Produzione tessuti spugna
. Completi da bagno e accappatoi
per la casa, il mare, lo sport
Orario apertura spaccio
Lunedì - Martedì 14.00 - 18.
Mercoledì - Giovedì - Venerdì - 9.30 - 12.
14.00 - 18.30
Pretutti S.p.A.
4 fino 55684

Agenzia servizi
CERCA
personale per promozioni prodotti largo consumo supermercati zona Verbania e Novarese.
Tel. 02/4692429

GIOVEDÌ
tuttolibri
I supplementi de
LA STAMPA
Una settimana ricca di tutto

iperstore GS

ALIMENTARI
POLLO *
PRONTO DA CUOCERE
CONF. 2 PZ.
AL KG.
L. 4.750
VALIDA FINO AL 27/7
2 DI POLLO «PAVO»*
AL KG.
L. 12.590
CORDON BLEU DI POLLO * «PAVO»
AL KG.
L. 12.580
BURRO «NORDEN»
GR. 250
L. 2.440
AL KG. L. 9.760
FETTINE «TIGRE»
GR. 150
L. 1.740
AL KG. L. 11.600

GRISSINI TORINESI «BARILLA»
GR. 360
L. 1.990
AL KG. L. 5.527
PASSATA «DEL MONTE»
GR. 700
L. 990
AL KG. L. 1.414
PASTA DI SEMOLA «DE CECCO»
(FORMATI NORMALI) 500
L. 1.140
AL KG. L. 2.280
FANTA DOLCE/SPRITE
LT. 1,5
L. 1.590
AL LT. L. 1.060

VINO BIANCO/ROSÉ «LANCERS»
CL. 750
L. 4.990
AL LT. L. 6.653
«SHEBA»
GUSTI ASSORTITI GR. 100
L. 990
AL KG. L. 9.900

INOLTRE...
DENTIFRICIO ERBORISTERIA»
MENTA SALVIA
ML. 100
L. 1.990
AL LT. L. 19.900
TOUCH'IN GEL «STUDIO LINE»
ML. 150
L. 4.990
AL LT. L. 33.266

STRISCE DEPILATORIE N°6 «DEPILZERO»
L. 5.990
«COCCOLINO»
LT. 4
L. 5.990
AL LT. L. 1.497
SLIP
PZ. 24
L. 1.990
MUTANDA DONNA
IN 2 MODELLI
L. 2.950
REGGISENO
IN COTONE
L. 5.950
GRUPPO 3 SLIP UOMO
L. 4.500

TENNIS UOMO
L. 3.900
COMPLETO UOMO
CANOTTIERA + BERMUDA
L. 16.900
GRUPPO 3 PAIA CALZE BAMBINO
L. 2.950
BAMBINO
IN NYLON A MARSUPIO
L. 10.900
MUTANDINA BAMBINA
CON RICAMI
L. 1.790

IPER AFFARI!
FINO AL 3.8
NOVARA
Viale Giulio Cesare
BORGOMANERO
Viale
DOMODOSSOLA
Via Nosere, 31
Bancomat - Finanziamento rateale FINDOMESTIC
Parcheggi
Iperstore, mi hai capito!
Offerta valida salvo esaurimento scorte ed eventuali errori

SPAZIO AFFARI

LAVORO DOMANDE 4

TECNICI

PERITO industriale 37enne pluriennale esperienza rapporti aziende straniere, interfaccia [redacted] sviluppo/assistenza settore meccanica ottimo inglese, disponibile viaggi offresi. Tel. 403.3398.

PRESTAZIONI CONSULENZE

[redacted] esperta organizzazione [redacted] sti/vendite magazzino eccetera, offre consulenza ad aziende medio/piccole. Scrivere: Publikompass 2052 - 10100 Torino.

IMMOBILIARE VENDITA 5

TORINO CITTA'

A.A. [redacted] via [redacted] piano 150 mq libero [redacted] buone condizioni. Trattative solo con privati. Tel. 011 568.1304.

AFFARE centro storico via Milano progetto Juvarra piano nobile mq 500 bingressi predisposto 2 alloggi abitazione/ufficio L. 1.600.000 mq. Tel. 749.3309.

[redacted] indipendente zona [redacted] [redacted]lone 3 camere cucina biservizi studio [redacted]ondata tavernetta giardino box 2 auto. Trattativa riservata. Tel. 749.3309.

CENTRO
via S. Chiara in [redacted] del '700 libero soggiorno 2 camere cucina bagno. Gabetti C[redacted] 561.8338

CORSO Giulio Cesare libero camera [redacted] do cucina servizi vendo a L. 70 milioni. Tel. 364.491 - 0330 385.333.

CORSO Quintino Sella palazzina 4 alloggi indipendenti giardino 2 box auto vendesi anche frazionata. Tel. 503.924.

PARELLA
via Servais libero ampio luminoso 2 camere tinello cucinino bagno. Gabetti Parella 758.686.

[redacted] RESPIGHI
pressi via Bello libero ingresso salone 2 camere cucina 2 bagni. Gabetti Giulio Cesare 248.1653.

PIAZZA S. RITA
[redacted] terzo piano ingresso due camere tinello cucinino bagno ripostiglio. Gabetti S. Rita 354.229.

S. PAOLO
via Pagno libero ben tenuto camera tinello angolo cottura bagno cantina. Gabetti Viberti 335.8703.

TORINO CENTRO
societa' [redacted] liberi, appartamento [redacted] 110 riscaldamento autonomo e climatizzazione negozio mq 210 e 2 vetrine. [redacted].

VIA ROMA
Via Amendola 16 vendonsi ultimi signorili appartamenti, uffici e negozio ristrutturati a L. 4 milioni 200 mila al mq. Tel. 542.9227.

[redacted] piazza [redacted] recente libero 3 ca[redacted] tinello cucinino L. [redacted] milioni. [redacted] 771.2770.

[redacted]

[redacted] impresa vende [redacted] costruzione ultimi 2 alloggi con mansarda, scelta materiali, termoautonomi. Tel. 962.5977.

BARDONECCHIA [redacted] impresa vende alloggi. Vera [redacted]. Siri 011 561.1137.

CHIERI alloggio castello '400, due camere cucina camino bagno tavernetta giardino L. 180 milioni. Il Vicolo 947.8888.

COLLINA Revigliasco salone 3 camere cucina [redacted] bagni terrazzo, grande [redacted]netta, giardino, [redacted]. De Sario 819.2200.

[redacted] TORINESE
villa a [redacted] salone 3 camere cucina [redacted] bagni box taverna giardino pronta consegna ottimamente rifinita L. 385 milioni. Gabetti 57.67.

GIAVENO alloggi centrali nuovi [redacted] 85 a [redacted] mq [redacted] costruzione possibilità garage. Tel. [redacted].

GRAVERE Valdisogno Susa 2 appartamenti attigui camere cucina ingresso bagno cantina posto auto. Tel. 011 335.8254 ore serali.

[redacted] pressi [redacted] del Castello [redacted] ingresso [redacted] camere cucina bagno ripostiglio. Selima 889.5757.

ORBASSANO libero 2 camere, tinello, mq 80, L. 180 [redacted], 2° piano [redacted]sore. Tel. 953.2188.

PECETTO
zona Eremo villa panoramica votendo bifamiliare complessivi mq 430 [redacted]. Gabetti Crimea 660.4240.

[redacted] affare, [redacted] camere, ingresso, cucinino, mq 95, ristrutturato. Telefonare 953.4809.

RIVOLI via Baldi, nuovo in paramano [redacted] camere, cucina, ingresso su soggiorno, L. 230 milioni dilazionabili, [redacted] doppio. Telefonare 953.2188.

SAUZE D'OULX ampio living cucina con caminetto 2 camere giardinetto [redacted] box. Tel. 337.758 - 0337 201.798.

SESTRIERE privato vende fronte piste alloggio 70 mq box cantina ultimo [redacted]. Telefonare ore ufficio 0121 322.852.

S. MAURO impresa prenota alloggi vario metratura finiture signorili giardino zona comoda tutti servizi. Tel. 898.6213.

ZONA Aeronautica camera e [redacted] L. [redacted] milioni, box, ingresso ballatoio interno ristrutturato. Tel. 953.4809.

VALLE D'AOSTA

COURMAYEUR La Saxe in palazzina signorile panoramici appartamenti varie metrature posti auto coperti. Vero affare. Telefonare 0165 842.398.

LIGURIA

ALASSIO a 5 mt mare nuovo vista mare arredato trilocale con bagno. L. 370 milioni. Imm. Vista Mare 0336 258.223.

ALASSIO Borgo Coscia 30 mt [redacted] alloggio ultimo piano perfette condizioni quadrilocale vista mare termoautonomo. L. 370 milioni. Tel. 0182 52.499.

ALASSIO impresa vende senza provvigioni 50 mt mare 2/3 locali con boxes [redacted] segno Pasqua '97 prezzi interessantissimi dilazioni permute. Tel. 019 626.292.

ALBENGA immobiliare Ligure vende bilocali da L. 200 milioni stesso stabile in zona residenziale. Tel. 0182 50.573.

ALBENGA impresa Colarna costruisce e vende direttamente nuovi bi/trilocali sul [redacted], ampi terrazzi, termoautonomi, possibilità mutuo. Tel. 0182 542.121.

ALBENGA primo entroterra grande appartamento con 2 terrazzi termo autonomo L. 280[redacted]. Italgest 0184[redacted].

ANDORA mare ottimo appartamento terrazzo giardino termoautonomo recente. L. 215 milioni. Italgest 0184 449.072.

BORGHETTO affare L. [redacted] ampio bilocale comodo spiaggia ingresso soggiorno cucinino camera servizi ampio balconato posto auto. Tel. 0[redacted]2.697.

BORGHETTO [redacted] porzione di casa indipendente vista [redacted] terrazzo L. [redacted] milioni. Italgest 0184 449.072.

BORGIO VEREZZI perfetto angolo cottura soggiorno camera bagno balcone vista mare. L. 270 milioni. Tel. 019 628.302.

CERIALE a L. 127 milioni signorile [redacted] giorno cucinino servizi ampia terrazza vista mare e cantina [redacted] consegna [redacted], [redacted], 0182 992.599.

DUE CUORI, UNA CAPANNA E...

Nel nuovo numero di Dossier Salute, un viaggio pieno di sorprese alla ricerca [redacted] tutto quanto serve per essere una coppia sempre più felice. Perché un rapporto che funziona [redacted] garanzia di benessere...

- ❑ IL PARTNER GIUSTO: come trovarlo e come tenerlo stretto
- ❑ RITMI DI COPPIA: le strategie per sta[redacted] bene insieme
- ❑ OLTRE GLI OSTACOLI: tutti i modi per superare le difficoltà
- ❑ SESSO: come raggiungere un'intesa perfetta

IN PIU': 5 TEST ESCLUSIVI PER SCOPRIRE SE SI E' SULLA STRADA GIUSTA

GRATIS I CORSI PER DARE IL MASSIMO IN AMORE

CERIALE [redacted] Ligure vende bilocale L. 150 milioni. Vero affare. Telefonare 0182 50.573.

LAIGUEGLIA centro storico 50 mt mare ristrutturato 4 vani biservizi biingressi divisione predisposta bilocali. Tel. 011 335.8254 ore serali.

LAIGUEGLIA [redacted] in casa e [redacted] camera soggiorno cucina terrazzo vista golfo e garage. Tel. 0182 698.414.

[redacted] impresa vende senza provvigioni [redacted] mt [redacted] 2/3/4 locali consegna Pasqua '97 a partire da L. 200 milioni. Telefonare allo 019 626.292.

NUOVA LIGURIA
a partire [redacted]
[redacted]7 MILIONI
vi proponiamo di conoscere Bardineto 750 slm a 20 km da Loano appartamenti dal mono al trilocale, per vivere in estate serate lontano dalla calura costiera. Progetto Casa 019 675.745

OSPEDALETTI pronti favolosi giardino privato fronte mare vendo/permuto assumendo vostro in centro in loco e non. Impresa tel. 0184 684.033.

PIETRA LIGURE bilocale in villetta termo autonomo posto auto terrazzo vista [redacted] L. 2[redacted]. Archivolto 0[redacted].258.

PIETRA LIGURE centro [redacted] da amatore 2 grandi terrazzi cucina [redacted] 3 camere. L. 320 milioni. Tel. 019 628.302.

PIETRA LIGURE posizione stupenda 200 mt centro vista mare appartamento [redacted] 110. L. 495 milioni. Tel. 019 628.302.

SANREMO Foce, attico, sala, camera, cucina, bagno, terrazzo. Telefonare 0184 878.377.tel. 0184

ITALIA

[redacted] sul mare scontatissima affi[redacted] ultime villette disponibili garantendo biglietto traghetto con auto. Telefonare 0182 21.456 anche festivi.

SARDEGNA sul mare vero [redacted] vendo appartamento con formula 'pago poco'. Tel. [redacted]56 anche festivi.

SARDEGNA villino signorile immerso parco, solarium, porticato, barbecue, mare incantevole, sabbia bianca, servito negozi, mezzi pubblici. Occasione L. 10 [redacted] contanti L. 58 milioni dilazionabili. Vallodoria 035 320.741.

COSTA AZZURRA

A [redacted] stupendi [redacted] mt [redacted] impresa Icomer [redacted] direttamente a partire da L. 142 milioni. Tel. [redacted] 93 353.519 - 011 925.1215 - [redacted] 595.507 - 0336 499.297.

COSTA AZZURRA Mentone: optate per un residence di prestigio, nel cuore della città a 50 mt dalle spiagge. Il vostro bilocale a partire da FF. 610.000. Tel. 0033 92 101.102.

COSTA AZZURRA [redacted], esposizione Sud, meravigliosa vista mare, abitabile subito, bilocale, ammobiliato, parking, piscina, di fronte alla spiaggia e al porto. Da FF. 450.000 tutto compreso. Tel. 0033 93 655.493.

COSTA AZZURRA Nizza. Lussuosi appartamenti, dallo a 3 vani a 3 minuti dal mare. Video sorveglianza integrale 24 ore su 24. Abitabili immediatamente. Tel. 0033 93 926.992 - fax 0033 93. 924.402 (si parla italiano).

GOLFE JUAN lussuosi appartamenti in residence con piscina arredati da L. 142 milioni. Italgest 0184 449.072.

MENTONE [redacted]ope via Verdun 1 tel. 0033 93 575.706 in [redacted] invia per [redacted] selezione alloggi da L. [redacted].

MENTONE G[redacted] in complesso in costruzione ottime villette vista mare da L. 340 milioni. Italgest 0184 449.072.

MONTECARLO Prestige 00377.9325.0060 0793.0920 vende in esclusiva palazzina splendido appartamento in passino sul mare vicino al Principato.

RIVIERA francese Mentone centro, vicino al mare, causa salute, vendesi 8 monolocali ammobiliati con tutti i comforts sia muri che beni immobili. Tel. o fax 0033 93 085.362.

[redacted] 20 mt mare ottimo appartamento con terrazzo termoautonomo L. 142 milioni. Italgest 0184 449.072.

VENDESI Nizza a [redacted] minuti dal centro stupenda villa ristrutturata, grande [redacted]giorno - camino, con un terreno di 2000 mq [redacted], box parcheggi, FF 4.750.000. Spese [redacted] ridotte. Telefonare 0033[redacted].

LOCALI UFFICI CAPANNONI

CAPANNONE
[redacted] re mq [redacted] mq 1200 uffici, divisibile, [redacted] Fronte autostrada To/Sv tra Cameragnola e Marene. [redacted] 0172 471.111.

CAPANNONE 4000 mq con [redacted] piazzale asfaltato recintato [redacted] o qualsiasi attività alle in provincia [redacted] cinanze Casale vendesi/affittasi. Telefonare 011 437.1483.

TERRENI

ARCASE studio immobiliare vende terreno edificabile in posizione di prestigio in Torino. Telefonare 504.333.

ARCASE studio immobiliare vende terreno [redacted] in posizione [redacted] prestigio in [redacted]. Telefonare 504.[redacted].

IMMOBILIARE ACQUISTO 6

TORINO CITTA'

[redacted] giusto prezzo ricerco in vendita 2/4 vani garantito pagamento contanti. No perditempo. Signor Lorenzini 817.8000.

PER impiegata comunale ricercasi alloggio 60/80 mq Torino Ovest max L. 150 milioni. Personalcasa 771.6507

AFFITTI OFFERTE 7

TORINO CITTA'

ABBIAMO accoglienti alloggi arredati varie metrature stabile recente casa comoda centro affitta Publicolo Immobili 751.826.

AFFITTO appartamento finemente arredato zona limitrofa al centro solo trattative con privati. Amministratore 434.3228.

V[redacted] [redacted]nilari ristrutturai collina del [redacted] affitto da L. 2.200.000 a L. [redacted] mi[redacted]. Agenzia Abit 659.8901.

LIGURIA

PIETRA LIGURE affittasi ultimi alloggi vicino al mare anche quindicina. Edilnord 019 618.594

[redacted]

[redacted] affitto a [redacted] appartamenti [redacted] in complesso [redacted] Marina. Edilsangro 0864 845.050.

AI Lidi ferraresi affitto luglio agosto villette appartamenti da L. [redacted] mila settimanali. Veer Vacanze. Tel. 0533 379.416.

A Rimini affittiamo appartamenti ottimi [redacted] dimensioni anche settimanalmente Geometra Ponziano. Tel. 0541 387.098.

BIBIONE mare villette appartamenti fronte mare f. 11 mila al giorno. Prenotare subito. Agenzia Sabina 0431 [redacted].

[redacted] DI PI[redacted] ville ed appartamenti con pulizia bisettimanale, convenzionato spiaggia. Affittasi settimanalmente e mensilmente. Bellagiano tel. [redacted] 20.984. Segreteria tel. 0584 792.720.

SARDEGNA incredibile sul mare causa rinunce tutto compreso biglietti auto affitto villette: luglio 7 giorni L. 1 milione, 14 giorni L. 1.400.000 settembre 7 giorni L. 550 mila 14 giorni 700 mila. Prezzi interessanti agosto. Tel. 0182 21.456 anche festivi.

LOCALI UFFICI CAPANNONI

AFFITTO corso Sebastopoli 314 magazzino seminterrato con uffici ingresso vetrina sul corso mq 400. Tel. 771.27[redacted].

SETTIMO zona industriale mq 700 con uffici [redacted] e servizi. Centro Immobiliare 897.0248.

SETTIMO zona industriale palazzina uffici mq 350 su 2 piani. Centro Immobiliare 897.0248.

AFFITTI DOMANDE 8

TORINO CITTA'

CAUSA vincita concorso gruppo funzionari statali cerca alloggi [redacted] di [redacted] C.A. 0335 228.495 - 501.813.

[redacted] villa e appartamento zone signorile. Trattativa [redacted] C.A. ready to go tel. 0338 602.0113.

[redacted] ricerca appartamento uso [redacted] Torino o cintura causa trasferimento. Tel. [redacted].

AUTOVEICOLI 9

ACQUISTA autovettura di ogni [redacted] sima valutazione. Autosalone D'[redacted] Orbassano 241, telefono 351.[redacted].

[redacted] autovetture massima valutazione, pagamento contanti. Via S. Ottavio 32, Torino. Tel. 011 817.7242, [redacted] Mole.

ACQUISTA autovettura usate massima valutazione pagamento contanti corso Monte Grappa 24 B. Tel. 011 776.1888 Torino.

AUTOGILLIA acquista vetture fuoristrada furgoni [redacted] immediato pagamento contanti. Corso Umbria 35. Tel. 489.295.

AUTOTORTONA acquista vetture [redacted] ogni tipo massima valutazione serietà. [redacted] Tortona 9, tel. 011 817.1643 - 889.654.

CONCESSIONARIA Mercedes Benz vende [redacted] Limited [redacted] - Ferrari 512 [redacted] 1992 km [redacted] - [redacted] 220 D Elegance [redacted] mesi di vita. Tel. 0171 410.777.

CON voltura immediata acquistiamo autoveicoli. Aragonauto corso Dante 44 [redacted]. Tel. 011 696.4713 - 696.4714.

VIAGGI E VACANZE 10

ALBERGHI PENSIONI RESIDENCES

ALASSIO albergo Bruner 0182 643.241 vi[redacted] mare cucina genuina, cortesia, tranquillità, sala, bar tv.

ALTI[redacted] mt 500 [redacted] montana hotel offre salubre soggiorno, [redacted] 808.030.

CATTOLICA Hotel Comfort. Telefonare allo 0541 960.103 vicinissimo mare, moderno, camere servizi telefono, cucina casalinga. Luglio L. 49 mila/53 mila, sconto famiglie 50%. Agosto L. 56 mila/76 mila.

DIANO MARINA Hotel Metropol *** 0183 495.545 giardino con piscina, parcheggio privato camere con vista mare telefono tv. Sconti per bambini.

[redacted] Hotel Silvano *** spiaggia privata a 70 mt, piscina, parcheggio, [redacted]mere con tutti comforts, animazioni, buffet, menù 12 variazioni. Specialità famiglie. Tel. 0183 403.014.

DIANO [redacted] Hotel [redacted] Torri [redacted] 495.170 a 50 mt mare, scelto [redacted], [redacted], sconti bambini.

FERIE in montagna? Hotel Reale Balme (To) [redacted], servizi interni, 1500 mt. Tel. 0123 62.919.

[redacted] albergo [redacted] *** 019 [redacted], [redacted] servizi, telefono, tv, [redacted] menù, colazione a buffet, p[redacted], luglio L. 70 mila.

RICCIONE hotel Annalisa *** tel. 0541 641.738 vicinissimo mare, parcheggio, solarium, climatizzato, camere tv, frigo bar, colazione, verdure; buffet specialità pesce. Pensione completa L. 55 [redacted] mila/85 mila.

RICCIONE hotel Roland tel. 0541 647.340 centrale tutte camere telefono televisione salone climatizzato colazione [redacted] verdure a buffet

RIMINI Hotel Dalia via Manzoni 50 mt mare, parcheggio, luglio L. 52 mila, agosto L. 70 mila/49 mila. Tel. 0541 381.748.

RIMINI Miramare [redacted] Mediterraneo, telefonare allo 0541 372.105 - 30 mt mare camere tv, cassaforte, telefono, servizi, balcone, sale climatizzate, [redacted] parcheggio garage. Scelta menù specialità pesce. Luglio L. 57 mila/60 mila. Specialissimo 27/7 - 3/8 L. 399 mila.

VARIE 12

A.A. GIOIELLERIA M.C. 334.832 acquista oro, argenteria, monete, gioielli, [redacted] prezzi. Corso Peschiera 153, Torino.

A. ALBA GIOIELLI compra oro argenteria monete preziosi francobolli valutando massimo. Tel. 323.002 via Tripoli 65.

A.BELLISSIMA pelliccia visone selvaggio, giacca visone azzurro, giacca volpe argentata, pelliccia lontra g[redacted]yel giacca leopardo vendo. Tel. 590.977.

A. OREFICERIA Ge.Ma acquista oro argenteria monete preziosi alte valutazioni. Via Madama Cristina 42. Tel. 650.2212.

ANTICHITA' acquisto mobili antichi quadri soprammobili arredamenti completi sgomberi serietà. Tel. 0175 248.802.

SHELL REGALA PASSIONE FERRARI.

Shell Premium Club presenta i suoi nuovi regali, una collezione di abbigliamento e accessori per chi ama le rosse. Puoi scegliere tra giaccone, zainetto, T-Shirt, felpa, cappellino, pista Polistil [redacted] modellino Ferrari F1 in scala 1/20.

Per averli basta fare benzina [redacted] acquistare l'olio nelle stazioni di servizio Shell e raccogliere i punti Premium Club. Non aspettare, l'offerta è valida fino al 31/1/97.

PREMIUM CLUB

Presso gli impianti che aderiscono all'iniziativa

PRONTO CHI PARTE?

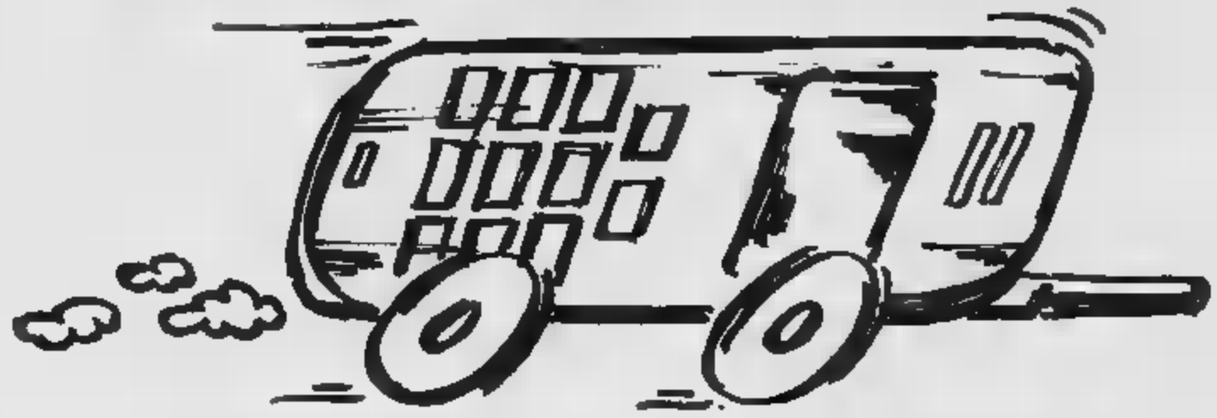

Non partire per le vacanze senza telefonino. Fai prima un salto da VIPIANA.
Scopri un vasto assortimento a prezzi vantaggiosi.
Scegli e... sei subito in linea !!!

ATTIVAZIONE IMMEDIATA tramite VIDEOTERMINALE Telecom Italia Mobile ▪ Consulenza sui PIANI TARIFFARI TELECOM: Eurofamily, Eurotime, Europrofessional, Tacs family, Tacs professional • Offerte promozionali per utenti Telecom TOP TIM e TIM CLUB ▪ Consulenza su coperture ▪ ROAMING INTERNAZIONALE ▪ Accessoristica ORIGINALE ▪ Interfaccia FAX-DATI ▪ Carte prepagate READY TO GO.

Qualità a prezzo contenuto.

MAXON MX 21

Antenna retraibile
Batteria 6,0 V NiCad ▪ m A/H
Peso: ▪ g compreso batteria standard
Tempo conversazione 90 minuti

Il massimo nel minimo.

MOTOROLA Star TAC

• Il telefonino più piccolo e più leggero ▪ Caricabatterie integrato • Tasto Smart ▪ Funzione VibraCall ▪ Tasto Turbo Dial per numeri frequenti

APPROFITTA DEI VANTAGGI DELL'ESTATE TIM

SummerTIM. Parlate ▪ non pagate.

Per i primi 3 mesi a partire dal mese successivo alla sottoscrizione dell'abbonamento, TIM offre a tutti i nuovi abbonati GSM fino a 50.000 lire al mese di bonus per Eurofamily e Eurotime e fino a 70.000 lire al mese per Europrofessional.

VIPIANA GRUPPO GET

ELETTRODOMESTICI • VIDEO • HIFI

ALESSANDRIA ▪ CASALE M.TO • NOVARA • VERCELLI ▪ VILLANOVA M.TO

VM&A

RODIGHIERO gioielli

LA STAMPA
VERCELLI-BIELLA
E VALSESIA

Venerdì 19 Luglio 1996 vc 41

VERCELLI via Duchessa Jolanda 20, tel. (0161) 217.850/54.747
BIELLA via Repubblica 29, tel. (015) 26.191/252.23.79

RODIGHIERO gioielli
VIA ITALIA BIELLA
TEL

Vercelli, nulla-osta del giudice

Ruanda, in 19 tornano a casa

Padre Giuseppe Minghetti

VERCELLI. Il giudice tutelare Domenico Attimonelli ha concesso il nulla-osta al rimpatrio di 19 bambini ruandesi della comunità di padre Giuseppe Minghetti. Il provvedimento è stato notificato nelle ultime ore al missionario ed alla Prefettura di Vercelli, che informerà la Farnesina.

Il decreto del giudice dà il via alle procedure per organizzare il ritorno in patria dei piccoli africani: sarà il ministero degli Esteri ad occuparsene, mentre la Croce rossa internazionale avrà il compito di accompagnare i bambini sino all'aeroporto di Kigali. Qui dovrebbero trovare ad attenderli le loro famiglie: genitori, fratelli, zii, che l'Oim, l'Organizzazione internazionale per le migrazioni, afferma di aver rintracciato.

E anche padre Minghetti, a questo punto, non ha dubbi: dopo aver ricevuto, in febbraio, la lettera da Roma che chiedeva il rimpatrio di 24 dei suoi ragazzi, il missionario (che è tenuto come tutore a dare un assenso o un diniego) ha chiesto l'aiuto di tutte le fonti africane per verificare l'esistenza delle famiglie. In questi mesi ha parlato a parenti, ha ricevuto lettere e notizie certe: «Alcuni genitori hanno scritto ai loro ragazzi a Vercelli - dice il religioso -. E i bambini hanno risposto, hanno riconosciuto nomi e situazioni».

Padre Minghetti riesce prima ad accertare l'esistenza di parenti prossimi per dieci bambini, poi per altri nove (e questo spiegherebbe anche perché il decreto del giudice tutelare sia diviso in due parti, con gli stessi numeri). Per gli ultimi cinque bimbi non ha le stesse certezze e chiede che possano restare in Italia.

Quando la comunità africana verrà dimezzata? E' difficile parlare di date, ma a questo punto i tempi non dovrebbero essere lunghissimi. E Roma organizza il viaggio, a Kigali il governo ruandese dovrà mettersi nuovamente in contatto con i genitori, chiedendo loro di sobbarcarsi il lungo viaggio (per alcune famiglie potrà durare anche più giorni) sino all'aeroporto della capitale.

Vercelli, che ha ospitato la comunità per due anni e che ha deciso di conferire la cittadinanza a padre Minghetti e ai suoi 56 ragazzi, festeggerà la notizia della partenza con rammarico. Ma le famiglie reclamano i bambini e il missionario può regalare anche un altro spiraglio di speranza: «Ho saputo che a Kigali esiste una situazione di pace relativa, che in Ruanda finalmente non ci si uccide più lungo le strade».

Rinaldo Martini

Pellielo (tiro), Uga e Randazzo (scherma) inaugurano le gare ai Giochi

Atlanta, in tre sognano l'«oro»

Grande attesa e tifo alle stelle per gli atleti vercellesi da domani impegnati nelle Olimpiadi
E in forza alla sicurezza internazionale anche un carabiniere del Comando di via Gioberti

Da sinistra **Giovanni Pellielo, Maurizio Randazzo ed Elisa Uga** sono i primi atleti vercellesi in gara alle Olimpiadi di Atlanta (GALIMBERTI)

VERCELLI. E' una vera disdetta che tocchi proprio a loro «inaugurare» le gare dei Giochi. Già perchè, mentre il sacro fuoco di Olimpia illuminerà il cielo di Atlanta, «Joe» Pellielo, Maurizio Randazzo ed Elisa Uga non avranno tempo di soffermarsi sulle suggestioni della cerimonia d'apertura: le qualificazioni di tiro a volo e il primo turno ad eliminazione diretta nell'individuale di spada non lasceranno spazio ai sentimentalismi.

Il momento tanto atteso, sognato, fors'anche temuto è alfine arrivato. E l'emozione per l'esercito vercellese sarà doppio poichè, mai come in quest'occasione, le chances di medaglia sono elevate. Se, come impone la ferrea legge dello sport, nessuno vuole partire favorito, a consegnare il ruolo di «atleti da battere» ci pensano i media. Gettonatissimo Giovanni Pellielo: il tiratore «isolano» è considerato come il candidato numero uno all'oro nel «trap dalla fossa olimpica».

E soltanto i giornali specializzati (e non) a considerare infallibile la mira dell'azzurro, ma è anche il pronostico «Sports illustrade», la pubblicazione sportiva più prestigiosa del mondo. Senz'altro alla base di questa scelta il curriculum agonistico di Pellielo e l'ottima forma dell'azzurro nelle ultime pre-olimpiche.

Rispetto al recente passato il regolamento è leggermente mutato: i piattelli da abbattere per ogni batteria sono sessi e 125 questo significa che anche un solo, errore può essere pagato a caro prezzo. Pellielo comincerà a sparare al poligono Wolf Creek, ovvero il ruscello del lupo, nella mattinata americana di domani, quando da noi saranno le 16. Domenica, a partiere dalle 15 italiano: ultimo barrage di qualificazione quindi la finale che vedrà i primi dieci tiratori contendersi l'oro.

Neppure il tempo di seguire l'inizio olimpico di Pellielo che domani al Georgia World Congress Center Maurizio Randazzo salirà in pedana nell'individuale: si comincerà dai trentaduesimi (ore 16) quindi con la formula dell'eliminazione diretta il lotto degli spadisti si ridurrà ai quattro che, dalle 21 daranno vita agli assalti di semifinale e a seguire per le medaglie olimpiche della scherma.

E a vigilare sulle Olimpiadi è stato chiamato un carabiniere in forza al Comando provinciale di Vercelli: è il maresciallo Giuseppe Cotugno. Partito alla volta della Georgia il 5 luglio, il militare fa parte del gruppo di sicurezza internazionale che assicurerà l'incolumità degli atleti nel Villaggio Olimpico, durante le gare e le prove. Il maresciallo Cotugno, che conosce molto bene l'inglese, è stato scelto per l'importante e delicato ruolo dal Comando generale dei carabinieri, su richiesta del Comitato olimpico.

Giovanni Barberis
Piermario Ferraro

Vercelli, nuovi spazi per l'Università

Si sblocca il cantiere all'ex ospedaletto?

VERCELLI. L'assessore Giancarlo Bogliatti è tornato da Roma con una buona notizia per l'Università: il progetto per la ristrutturazione dell'ex ospedaletto, da destinare alla Facoltà di Lettere, verrà esaminato dal Provveditorato delle Opere pubbliche di Torino e poi dal ministero dei Lavori pubblici. Questo passaggio di consegne dovrebbe consentire soprattutto di sanare più velocemente l'inghippo urbanistico che ha bloccato il progetto di recupero: il Piano regolatore di Vercelli non prevede infatti che l'ex ospedaletto sia destinato all'Università, e finora (nonostante l'Ateneo abbia già anche pronti i due miliardi e mezzo per dare il via al cantiere) non ne era mai stata cambiata la destinazione d'uso.

«Il Ministero aveva sollevato alcuni dubbi urbanistici - ha spiegato il sindaco, Gabriele Bagnasco - ma ora per noi sarà più rapido e più semplice confrontarci con un interlocutore torinese, la Conferenza dei servizi, che dovrà essere attivata al più presto. Alla Conferenza, o al Provveditorato regionale, spiegheremo che per il restauro dell'ospedaletto esiste compatibilità urbanistica».

L'Università di Torino dovrà inviare al più presto, al Provveditorato alle Opere pubbliche, il progetto di ristrutturazione, allegando i due nuovi documenti di integrazione chiesti dal Ministero. Poi sarà la futura Conferenza dei servizi, che riunirà tutti gli enti interessati (Università e Opere pubbliche Torino, Comune e Provincia Vercelli), a stabilire come potrà avvenire la variazione al Piano regolatore.

«Sarà proprio la Conferenza a dirci come agire - dice Bagnasco -, sentito il parere di tutti i partecipanti. Potrebbe bastare una delibera del Consiglio comunale con cui si approva il progetto di ristrutturazione dell'ospedaletto. Sarebbe la via più semplice e veloce». **(r. m.)**

Sexy provini, dura replica del magistrato all'onorevole che lo attacca alla tv

Gumina: «Sgarbi, basta linciaggi»

«Non ci faremo intimidire: Chionna ha tutto il mio appoggio ed il nostro lavoro gode dell'approvazione del procuratore generale Pieri». Intanto ieri il sostituto ha nuovamente sentito Gigi Sabani e Beppe Pagano

BIELLA. L'inchiesta sui provini sexy è come una nave in mezzo ad una tempesta: prosegue sballottata dalle onde e si scommette se arriverà in porto. Mentre a Roma il pm Chionna interroga prima Gigi Sabani e poi il superteste Beppe Pagano, a Biella il procuratore della Repubblica Enrico Gumina deve fronteggiare i continui attacchi televisivi dell'onorevole Vittorio Sgarbi, coadiuvato per la seconda volta dall'ex senatore leghista Claudio Regis. Un fuoco incrociato contro l'indagine sul mondo dello spettacolo e contro l'atteggiamento dei magistrati nel drammatico caso dei quattro imputati suicidi.

«Questo linciaggio deve finire», commenta seccamente il responsabile della procura cittadina. Che poi aggiunge: «Non ci faremo intimidire: Chionna ha tutto il mio appoggio ed il nostro lavoro gode dell'approvazione del procuratore generale Pieri: non abbiamo intenzione di abbassare la guardia».

A sinistra il pm Alessandro Chionna, a destra il presentatore Valerio Merola

Gli interrogatori di ieri del pm Chionna sono serviti a fare il punto della situazione, in attesa dell'importante confronto tra il magistrato e Valerio Merola in programma oggi o al domani. Ormai è certo che il presentatore, in carcere a Regina Coeli, è il «tappo» dell'indagine: se salta, gli sviluppi sarebbero imprevedibili, mentre in caso contrario tutto si ridurrebbe a chiarire la posizione degli attuali indagati.

Intanto, dalle colonne di «Panorama» oggi in edicola, il superteste della procura Beppe Pagano (con le sue dichiarazioni ha spedito agli arresti domiciliari lo stesso Sabani, ha fatto arrestare l'ex amico Valerio Merola e spianato la strada all'avviso di garanzia per Boncompagni), batte la grancassa e racconta in esclusiva la sua verità su quella che ormai è chiamata «Varietopoli». Nel mondo dello spettacolo, dice Pagano, «per avere bisogna dare»: le mazzette sono bustarelle, ma prestazioni sessuali.

Così Pagano racconta di ragazze spedite da letto all'altro, alcune per gioco altre per ottenere favori e l'approdo di trasmissioni in prima serata televisiva. «Esiste un altro giro di "tangenti del sesso", quelle pagate ai potenti, i politici che ricevono le visite di ragazze alle quali è stato raccomandato "siate carine perché quello mi può aiutare"». **(d. p.)**

ALTRI SERVIZI IN CRONACA NAZIONALE

PELLICCERIA
Maucci
300 mq SU TRE PIANI
Grande vendita di primavera - estate
Capi in renna e in pelle
La moda del 1996
PELLE RENNA UNISEX da 90.000
GIUBBOTTI RENNA e
da 290.000
GIACCHE UOMO - DONNA
e molte novità
CONTINUA LA PRENOTAZIONE
IN PELLICCIA E MONTONE
VALUTAZIONE MASSIMA PER I TUOI VECCHI CAPI IN PELLICCIA
pelle o montone fai il cambio pagamento con 100.000 - 200.000
NOI IMPORTIAMO
NOI FABBRICHIAMO
E GARANTIAMO
IN QUESTO PERIODO
LAVAGGIO PELLICCE
E MONTONI.

HOTEL S. ROCCO

ESTATE AL SAN ROCCO

Orta San Giulio, 16 giugno - 21 luglio 1996
Mostra di costumi "Teatro alla Scala" di Milano

Orta San Giulio, 5 - 21 luglio 1996
I Solisti della Scala
Venerdì, *5 luglio* - Corale Giuseppe Verdi di Pavia
Domenica, *7 luglio* - Estate di Danza
Domenica, *21 luglio* - I Percussionisti della Scala

Orta San Giulio, 26 luglio - 30 agosto 1996
La Terrazza del San Rocco
Venerdì, *26 luglio* - Martinale jazz trio
Venerdì, *2 agosto* - Quartetto Hans Brehme
Venerdì, *9 agosto* - Concerto lirico
Martedì, *13 agosto* - Le stagioni in musica
Venerdì, *16 agosto* - Sogno di una notte di mezzo agosto
Venerdì, *23 agosto* - Concerto pianoforte
Venerdì, *30 agosto* - Trio Chausson

Via Gippini, 11 - 28016 ORTA S. GIULIO (NO) - Tel. 0322/91.19.77 Fax 91.19.64

Appello ai vercellesi che non hanno pagato la tassa sui passi carrai

Maxi-more, nasce un comitato

Continua la protesta dei multati e la Lega mette a disposizione uffici e telefono di via Duomo per gli incontri. Ma il Comune replica: non possiamo rinunciare alle sanzioni

VERCELLI. Vi ricordate gli evasori della tassa sui passi carrai? O magari siete tra loro? Ebbene, gli sfortunati che non hanno visto i manifesti affissi per strada o letto i giornali che spiegavano come pagare (lo sapete adesso) chiamati a pagare multe salatissime), hanno deciso di riunirsi in un Comitato e dar battaglia. Parola di Silvio Cattaneo, pensionato, bollettino di versamento e mora da capogiro.

Dopo aver letto la protesta che un altro «tartassato», Damiano Novella, ha affidato pochi giorni fa a «La Stampa», Cattaneo ha deciso a lanciare l'idea «Siamo in moltissimi, e tutti in buona fede - dice -. Eravamo semplicemente abituati a pagare cartelle esattoriali che l'anno scorso non sono arrivate». E ricorda di aver segnalato il problema già mesi fa agli amministratori comunali «Salvo qualche generica promessa, il risultato è stato nullo. Ci ha aiutati, sollevando il caso in Consiglio comunale, soltanto Francesco Borasio»

Ed è ancora Borasio a dar manforte al gruppo di «evasori in buona fede». Il consigliere della Lega mette a disposizione del futuro Comitato telefono e uffici della sede di via Duomo. «Chi vorrà farne parte ci chiami - dice Borasio -. Noi registreremo nome ed indirizzo e metteremo in contatto fra loro. Io sono pronto a dare qualsiasi aiuto o consiglio: mi sembra giusto, però, che a coordinare Comitato ed assemblea non sia un politico, ma una delle persone colpite dalle maxi-more».

Da stamane, così, si potrà telefonare al numero 217.276 di Vercelli, in orario 9-12,30 e 15-19. In agosto gli uffici della Lega chiuderanno, ma l'iniziativa riprenderà a settembre.

Quanti saranno gli aderenti al Comitato? Forse è più facile, adesso, risalire agli «evasori». L'Aip, che deve riscuotere i tributi, segnala di dover incassare per il solo '95 più di cinquecento milioni: 1460 utenti non hanno pagato gli allacci fognari, tassa spuntata l'anno prima e che ha pure procurato pure multe salatissime; 2110 la Tosap permanente (ed una percentuale elevata di «evasori» è legata alla mora dei passi carrai). Ma, attenzione, queste cifre non comprendono penali e more: 20 per cento per il mancato pagamento della tassa, 10 per cento per l'omessa denuncia, più 7 per cento di interessi di mora per ogni semestre trascorso.

Da parte sua, il Comune ha fatto sapere di non poter rinunciare ad incassare le sanzioni perchè, in base al diritto tributario, sarebbe un indebito. E che non è mancata «la conveniente pubblicità» per spiegare ai vercellesi le modalità di pagamento della Tosap. Quest'anno, però, vengono mandati a casa i bollettini. Non si poteva davvero fare prima? [r. m.]

Carta-servizi e «sprechi»

Un «taglio» sulla bolletta Aasm Invito di Fossale ai cittadini

VERCELLI. Contro la «carta dei servizi» troppo cara, un'autoriduzione della bolletta Aasm. E' la proposta del segretario provinciale della Lega Nord, Ercole Fossale, che annuncia: «Quando si sapranno i reali costi dell'operazione, invito i cittadini ad un "taglio" spontaneo della bolletta, al momento del pagamento».

In che modo? Secondo Fossale è tutto è molto semplice: dividendo, infatti, il costo complessivo della "carta" in base al numero degli utenti a cui l'opuscolo è stato spedito a casa (e sarebbero davvero numerosi), si potranno trattenere almeno tremila lire.

Una forma di protesta per recuperare, almeno simbolicamente, quello che la Lega definisce da tempo uno spreco. Anche se, infatti, la spesa complessiva non si conosce ancora, il segretario della Lega ipotizza che la Carta dei servizi possa aver avuto un costo decisamente elevato addirittura superiore a cento milioni. E il risparmio di poche migliaia di lire sulla bolletta, sarebbe una risposta significativa dei cittadini.

Tutto era partito alcune settimane fa da un'interrogazione del consigliere comunale leghista Francesco Borasio, che aveva chiesto al sindaco Bagnasco di esaminare ai «raggi X» la carta specializzata dell'Azienda autonoma dei servizi municipalizzati.

Nulla eccepire sulla validità della «carta», ma sui costi dell'operazione sicuramente molte perplessità.

Ercole Fossale quando parla di spese si riferisce ad una somma di fattori, che potrebbero aver contribuito a far alzare la cifra: dai francobolli per spedire gli opuscoli, alle buste, alla carta utilizzata per lo stesso pieghevole.

E chiede: quale cifra è stata spesa per la stampa dell'opuscolo e per la rilevazione dei dati statistici?

La «carta dei servizi» sarebbe stata inviata a casa, per posta, a tutti gli utenti dell'Azienda elettrica vercellese. [g. mo.]

Conclusa la causa di lavoro avviata da 101 dipendenti

I «riposi» all'Ovest Sesia costeranno 300 milioni

VERCELLI. Conclusa una transazione da 300 milioni, ieri mattina, la causa di lavoro promossa da un gruppo di dipendenti contro l'Associazione di irrigazione Ovest Sesia che gestisce l'intero comprensorio irriguo del Vercellese: si protraeva da oltre due anni e si riferiva al periodo tra il 1982 e il 1988.

I dipendenti interessati erano complessivamente 101: per via di questo numero la causa era stata scherzosamente battezzata «la carica dei 101».

Ad avviarla erano stati i segretari dei sindacati territoriali di categoria Pier Giuseppe Orlandin della Fisba-Cisl e Piero Bodo della Flai-Cgil. A rappresentare in causa i lavoratori erano stati gli avvocati Francesco Romano per la Cisl e Maria Rita Mottola per la Cgil; l'Ovest Sesia, dal canto suo, era patrocinata dall'avvocato Ludovico Szegoe. In primo grado la cifra da recuperare era stata calcolata intorno al miliardo ma successivamente, in seguito a calcoli più precisi, era ridotta a «soli» 300 milioni, comprensivi degli interessi e della rivalutazione monetaria. Poco meno di 8 milioni per ciascuno dei lavoratori ricorrenti.

Per rendere operativo l'accordo, raggiunto ieri mattina, mancano soltanto alcune firme e la ratifica del giudice Maria Teresa Guaschino in veste di pretore del lavoro, ma concordemente gli avvocati dei sindacati hanno definito «un dettaglio» questo particolare.

La causa era incentrata sulla mancata fruizione dei giorni di riposo settimanale nell'arco di sei anni, dal 1982 al 1988: in particolare durante i sei mesi di sommersione delle risaie, da marzo a settembre di ogni anno, i 101 dipendenti in forza avrebbero lavorato ininterrottamente sette giorni su sette senza poter fruire del turno di riposo e senza esserne in qualche modo ricompensati. Il periodo in contestazione si concludeva nel 1988 perchè in quell'anno la fruizione di una giornata settimanale di riposo era stata istituzionalizzata dal contratto nazionale di lavoro.

Già due anni fa, al momento di avviare la causa, era stata proposta all'Ovest Sesia una transazione intorno ai 300 milioni «Inizialmente - avevano spiegato i sindacalisti - ci era sembrato di scarso interesse per una soluzione pacifica di questo tipo, ma poi non c'era più stato seguito: siamo perciò stati costretti ad avviare la causa di lavoro». [w. ca.]

COMIT-BIVER

La firma slitta al 29

VERCELLI. Slitta di alcuni giorni la firma, prevista per oggi a Milano, dell'accordo tra Comit e Biverbanca per il passaggio del pacchetto di maggioranza dall'istituto di credito biellese-vercellese alla Commerciale italiana. L'appuntamento rimandato in un primo tempo a martedì è stato successivamente fissato al 29 luglio, nella sede centrale di Comit in piazza della Scala. Osserva il presidente della Fondazione Cassa di Risparmio di Vercelli Dario Casalini: «Un rinvio dettato da semplici ragioni logistiche, per impegni professionali dei firmatari». La lettera di intenti (anche se a questo punto si può ormai parlare di accordo vero e proprio) verrà siglata dai vertici della Commerciale e dai presidenti delle due Fondazioni: Casalini e Luigi Squillario (per Biella). Ricordiamo che, secondo indiscrezioni autorevoli, Comit dovrebbe acquistare una quota del 55-60 per cento delle azioni detenute al 74 per cento dalla Fondazione di Biella e al 26 per cento da Vercelli: la cifra dell'acquisto si dovrebbe aggirare sui 400 miliardi. Comit diventerà dunque proprietaria del pacchetto di maggioranza di una superbanca che conta poco meno di 1000 dipendenti e 81 filiali. Nelle zone occupate da 78 di questi sportelli, sinora il marchio della Commerciale italiana è assente. [p. m. f.]

La preside aveva chiesto di sistemare la scuola per il '96-'97

Grando: per il Liceo classico l'Usl non firerà fuori una lira

VERCELLI. «Un miliardo e 800 milioni per il liceo Classico? Ma neanche per sogno. La preside ha sbagliato indirizzo, si rivolga al Comune che è stato inadempiente per 15 anni».

Così il manager dell'Usl Giorgio Grando risponde alla professoressa Graziella Canna Gallo che, con una lettera, aveva invitato l'Usl ad intervenire prima dell'apertura del prossimo anno scolastico, per consentire lo svolgimento delle lezioni nel vecchio e ormai cadente edificio di via Duomo.

Storia complessa, questa del liceo Grando la riassume dagli ultimi giorni, cioè partendo dal fondo. Spiega il responsabile dell'Azienda sanitaria vercellese: «Il 17 giugno ricevo una lettera della preside del Classico che mi invita ad intervenire, con un urgenza, per lavori che non si possono più rimandare. E me li elenca: infissi, grondaie, porte antipanico, etc.. etc.».

Perchè la professoressa Canna ha scritto proprio a lei?

«Perchè, in teoria, la proprietà del Classico dovrebbe essere tornata all'Usl con il più recente pacchetto di di trasferimenti deciso dalla Regione. In realtà non è così perchè, formalmente, la Regione ha tenuto in sospeso un elenco di istituti, tra i quali proprio il "Lagrangia". Il Classico dovrebbe passare a noi il 1° luglio».

Ciononostante, lei ha fatto fare una perizia.

«Certo, e a tempo di record. Il direttore amministrativo, dottor Clerici, ha avviato la procedura e in tre giorni la perizia era fatta. Quando m'è arrivata sul tavolo ho strabuzzato gli occhi: come minimo, avremmo dovuto spendere 1 miliardo e 800 milioni che, tra l'altro non abbiamo».

Perchè pensa di poterai tirar fuori?

«Innanzitutto perchè, ripeto, formalmente l'Usl non è ancora proprietaria dello stabile che, tra l'altro, il 1° gennaio '97 passerà in gestione alla Provincia. Ma, soprattutto, perchè siamo andati ad esaminare tutta la documentazione risalendo ad un comodato sottoscritto il 20 febbraio del 1980 tra l'allora presidente dell'ospedale, Pietro Germano, e il sindaco Ennio Baiardi. Con quel documento l'ospedale cedeva, per 90 anni, il Classico al Comune che si impegnava, attenzione, ad accollarsi tutti i lavori di ordinaria e di straordinaria manutenzione. Lavori che, evidentemente non sono mai stati fatti oppure sono risultati incompleti».

Ma questo lo sanno la professoressa Canna e Bagnasco?

«La preside, evidentemente no, altrimenti non ci avrebbe mandato quella lettera. Per quanto riguarda il sindaco, spero che non sia stato informato in modo esauriente perchè ho letto che chiede un confronto con noi. Lo metteremo al corrente della situazione»

L'auspicio è che si trovi, e in fretta, una soluzione perchè l'alternativa, per gli studenti del Classico, sarebbe traslocare. Chissà dove.

Enrico De Maria

Erano stati, rispettivamente, bomber della Pro e cancelliere

Morti Romagnolo e Bariosco In lutto lo sport e il tribunale

Piero Romagnolo in una foto degli Anni Trenta quand'era Bicciolano con l'arcivescovo Imberti e qui sopra, il cancelliere Luigi Bariosco

VERCELLI. In poche ore, sono morti due galantuomini della «vecchia Vercelli»: Luigi Bariosco, 68 anni, per più di 40 cancelliere in tribunale, e Piero Romagnolo, 81 anni, funzionario dell'ufficio tecnico della Provincia, ma che è ricordato soprattutto come bomber della Pro negli Anni Trenta e per aver interpretato per cinque edizioni del Carnevale la maschera di Bicciolano.

Tutto il mondo forense e della magistratura piange Bariosco, che lascia la moglie Gisella ed un figlio, Gabriele. I funerali si svolgeranno stamane alle 11,30, partendo dalla camera ardente dell'ospedale.

Era andato in pensione nell'ottobre del 1986 e alla festa di commiato c'erano proprio tutti. Perchè lo stimavano e gli volevano bene. Era entrato in organico in pretura il 1° gennaio 1946: l'ufficio era retto da un grande magistrato, Reviglio della Veneria.

Quarantadue anni, prima in pretura, e spesso «applicato» in tribunale e, alla fine, nell'ufficio di sorveglianza, Bariosco è l'uomo capace di accogliere la vecchietta arrivata in treno da Roma con una mela e mezzo chilo di pane per il figlio detenuto: la metteva a suo agio, trattandola come una regina. Tutti gli avvocati, a Vercelli, ricordano quel primo episodio, il primo di una lunga serie. Saranno in tanti, oggi, a dirgli addio.

E pure stamane, ma alle 10,15, in San Cristoforo, si svolgeranno le esequie di Piero Romagnolo: la salma vi arriverà dall'abitazione di via Tripoli.

Nella storia delle bianche casacche, Piero Romagnolo resterà per sempre il centravanti che indossò la maglia numero 9 che era stata di Silvio Piola. Dopo la cessione del goleador per eccellenza dei bianchi alla Lazio, nel 1934, toccò a lui il non facile compito di sostituire il leggendario Silvio al centro dell'attacco vercellese. Purtroppo il campionato del '34-35 coincise con la retrocessione della Pro dalla serie A. Romagnolo però disputò una buona stagione e contro la Fiorentina segnò i due gol che costarono lo scudetto alla squadra gigliata. Concluse la carriera sportiva nella Pro Patria e, successivamente, diventò un grande, indimenticabile Bicciolano del Carnevale vercellese, dal '52 al '56. Lascia la moglie, Maria Caterina, e una figlia, Betty. [f. l.]

IL TACCUINO

LETTERE AL GIORNALE

I castelli biellesi come polo culturale

Ho letto sul vostro giornale che il castello di Castelletto Cervo, dopo essere stato restaurato dalla proprietà, apre al pubblico per visite. La lodevole iniziativa dovrebbe essere lo spunto per altri interventi culturali: il Biellese è più terra di castelli, ma quei pochi rimasti potrebbero rappresentare un interessante meta turistico-culturale: ad esempio come sede di concerti od altre manifestazioni di alto profilo.

Invece quelli in mano ai privati sono rigorosamente sbarrati. Con tutte le precauzioni del caso e con l'organizzazione pubblica, castelli come Gaglianico, Sandigliano, Vigliano e Massazza potrebbero diventare un polo culturale di primo piano e non solo per il Biellese.

Lettera firmata, Biella

Ciclisti a velocità in viale Garibaldi

Ho seguito la protesta di un cittadino che denunciava la maleducazione e soprattutto l'imprudenza di alcuni ciclisti nell'attraversare i portici di piazza Cavour a tutta velocità. Devo dire che lo stesso, purtroppo, avviene lungo viale Garibaldi, in pieno pomeriggio, con i bambini che giocano. Attenti, però: i ciclisti non sono sempre ragazzi, magari incoscienti per la giovane età, ma il più delle volte si tratta di pensionati che nemmeno si rendono conto dei pericoli che fanno correre a chi cammina sul viale.

L. S., Vercelli

Panchine e cattiva educazione

Passo in via XX Settembre e ogni pomeriggio noto alcuni signori (probabilmente impiegati negli uffici vicini) con i piedi appoggiati sui sedili delle panchine, che tra l'altro sono nuove. Mi chiedo dove sia finita la buona educazione.

Lettera firmata, Vercelli

Le lettere, di lunghezza non superiore alle trenta righe dattiloscritte, possono essere inviate alle redazioni di Vercelli (via Duchessa Jolanda 20) e di Biella (via della Repubblica, 29).

NUMERI UTILI

Vercelli: (0161) Croce Rossa; **Cigliano:** tel (0161) 424.757; **Gattinara:** tel (0163) 832.600; **Santhià:** tel. (0161) 92.91; **Trino:** tel (0161) 801.465. **Biella:** (015) 20.100 - 20.101. **Borgosesia:** tel (0163) 25.333; **Cavaglià:** tel (0161) 966.066; **Cossato:** tel. (015) 922.123; **Varallo:** tel. (0163) 54.464; **Crescentino:** tel. (0161) 841.122; **Volontari Soccorso Grignasco** tel. (0163) 418.817.

SOCCORSO

Vercelli: S.Andrea telefono (0161) 563.333; telefono (0161) 217.000; telefono (0163) 822.245; **Santhià:** telefono (0161) 929.211; **Biella:** telefono (015) 350.33.13. **Servizio emergenza sanitaria** 167-311.118 esclusivamente per i Comuni dell'Usl 11 da Arborio ad Alagna.

MEDICA

Vercelli: telefono (0161) 256.050. **Arborio:** telefono (0161) 66.384; **Biella:** telefono (015) 20.648/9; **Borgosesia:** telefono (0163) 25.513; **Cavaglià:** telefono (0161) 96.470; **Cigliano:** telefono (0161) 424.524; **Cossato:** telefono (015) 1; **Crescentino:** telefono (0161) 842.655; **Gattinara:** 835.411; **Santhià:** telefono (0161) 929.200; **Trino:** telefono (0161) 829.585.

FARMACIE TURNO

A **Vercelli** oggi è di turno con apertura obbligatoria (9-12,30 e 15-20 a battenti aperti; 12,30-15 e 20-9 a battenti chiusi e con chiamata con ricetta medica urgente) *Farmacia Comunale N. 4*, viale Garibaldi 90, tel. 255.123

Ronsecco: *Dr.ssa Anna Rita Actis*, via Roma 11, tel. 919.351.

Trecate: *Dr.* , via Liguria 43, tel. 911.315.

A **Biella** turno principale: *Farmacia Piantino del Dr. Bernardino Rota*, piazza G.B. Cossato 5 (Vernato), tel. (015) 405.840; turno suppletivo: *Dr.ssa Patrizia Tamicone*, via Italia 23, tel. (015) 22.119. Or.. turno principale delle farmacie, ore 9-12,30 e 15-19,30 compresi i giorni festivi. Nelle altre ore la farmacia apre su pres. di ricetta urgente.

Per gli altri Comuni della provincia, le farmacie svolgono anche la reperibilità notturna, su chiamata, dietro presentazione di ricetta medica urgente.

Quittengo: *Dr. Angelo Manzo*, via Caduti per la Libertà 22, tel. (015) 60.755.

Graglia: *Dr.ssa Franca Capellaro Zanotti*, via Provinciale 14, tel. (015) 63.188.

Cavaglià: *Dr. Giancarlo* , via Vercellone 16, tel. (0161) 96.040.

Sostegno: *Dr. Giovanni Rabozzi*, via Cesare Alfieri 41, tel. (015) 762.082.

Borgosesia: *Dr. Carlo Pagani*, corso Vercelli 2 (Arancio), tel. (0163) 22.341.

Messo Santa Maria: *Dr. Max Zano*, via Quintino Sella 85, tel. (015) 741.409.

Guarene: *Farmacia Sacro Cuore*, via G. Marconi 43, tel. (015) 922.241.

STATO CIVILE

VERCELLI

NATI. Lucilla Sparviero, Lorenzo Defilippo, Samuele Esposito.

MORTI. Mariam Allorio, 74 anni, pensionata; Alessandro Graziano, 72 anni, pensionato; Giovanni , 81 anni, pensionato; Riccardo Calcagno, anni, pensionato; Francesco Tula, 84 anni, pensionato; Carlo Navone, 86 anni, pensionato; Gilberto Varolo, 58 anni, pensionato; Carolina Picco, 97 anni, pensionata; Michele Carlon, anni, pensionato.

SU Attilio Piana, anni, agente di commercio, con Luisa Avalle, 40 anni, veterinario; Michele Piscopo, 26 anni, operaio, Rachida Nejjarou, anni, casalinga; Sergio Sanlorenzo, 46 anni, impiegato, con Maria Laura Bruse, 43 anni, insegnante; Claudio Nai, 34 anni, impiegato, con Donatella Cicchetti, 37 anni, libera professionista. Romolo Coppa, 70 anni, pensionato, con Maria Sirbu, 61 anni, pensionata.

COSSATO

NATI. Cicciarella, Matteo Pegoraro.

MORTI. Floria Tomasetti, 81 anni, pensionata; Giuseppe Guerra, 72 anni, pensionato.

NETRO

NATI. Michael Parlamento Tosco.

APPUNTAMENTI

TEMPO LIBERO

Gita sul Lago Maggiore

La gestione governativa del Lago Maggiore e la Stat Viaggi di Vercelli hanno organizzato per domenica 4 agosto una gita sul lago con partenza da Arona in battello, diretto a Locarno. Ritorno sull'aliscafo «Fermi». Partenza in pullman da Vercelli alle 8 da Libertà 20. Prenotazione alla Stat Viaggi (telefonare allo 0161-217.711).

MOSTRA

A Trino espone Varvelli

«Tra inferno e paradiso», è il titolo della mostra di sculture e dipinti che Angelo Varvelli espone alla biblioteca civica «Favorino Brunod» e dintorni fino al 28 luglio. Orario dalle 9 alle 12, dalle 14,30 alle 19,30 e dalle 20,45 alle 23.

CORSI

Canto & musica a Cigliano

Si raccolgono le iscrizioni a Cigliano per i corsi di musica dell'istituto «Domus Harmonica», che avranno inizio nel mese di settembre. Si prevedono lezioni per bambini e per adulti (coralità, formazione ed educazione espressiva, scoperta delle attitudini musicali). Ci sarà anche la possibilità di imparare l'uso di strumenti. Informazioni in biblioteca o telefonando al 0161-424.482.

FESTA DELL'UNITA'

Artisti alla cascina Masseria

Oggi a Salasco prende il via la Festa dell'Unità. Alle 19 apertura del ristorante e alle 21 inizio danze. Domani e domenica continueranno iniziative gastronomiche e balli. La parte artistica è appannaggio del gruppo «Studiocinque» di Vercelli. Espongono Daniela Casazza, Margherita Conti, Imma Fazzone, Aldo Ferrari e Carlo Gerione. La festa è alla cascina Masseria. [g. bar.]

Consiglio di Istituto, Presidi, Docenti, Studenti, Personale A.T.A. e Associazione Ex-Allievi del Liceo Ginnasio «L. Lagrangia» di Vercelli esprimono viva e commossa partecipazione al dolore della prof.ssa Elisabetta Romagnolo per l'improvvisa scomparsa del padre

geom. Pietro Romagnolo

— , 19 luglio 1996.

La chiusura «senza preavviso» della biglietteria al vaglio della magistratura

Polfer indaga sul caso Varallo

Un ispettore ha compiuto sopralluogo in Valsesia per raccogliere le testimonianze dei pendolari. Le Ferrovie potrebbero essere accusate di «interruzione di servizio pubblico»

VARALLO. Della biglietteria ferroviaria di Varallo, chiusa preavviso lo scorso giugno, si sta occupando la «Polfer» Santhià la cui giurisdizione si estende sull'intera tratta valsesiana oltre che su parte della Torino-Milano.

L'ispettore Damiano Fiorentino, che dirige posto «Polfer» santhiatese, liquida le domande con un cortese «no comment», ma ha potuto tire di aver eseguito un sopralluogo Varallo, l'altro pomeriggio, per raccogliere le testimonianze e, soprattutto, le lamentele da parte dei pendolari della Varallo-Novara i quali, per acquistare i biglietti di viaggio, settimane devono rivolgersi ai punti vendita (agenzie, edicole ed esercizi pubblici abilitati per lo speciale servizio) sparsi in città.

Sull'intero tratto valsesiano della Varallo-Novara rimaste in funzione due sole biglietterie ferroviarie, quella di Borgosesia e quella di Romagnano. Le proteste sono causate soprattutto dal fatto che della decisione di sopprimere il servizio alla stazione ferroviaria di Varallo era stato dato alcun preavviso.

Alle proteste dei pendolari e, più in generale, degli utenti, si immediatamente unito anche il sindaco del capoluogo valsesiano, Pierangelo Pitto, che aveva inviato raffica di lettere alla divisione regionale delle ferrovie, ai presidenti della Provincia, della Comunità montana e degli altri enti istituzionali, ai sindaci valsesiani ed alla procura della repubblica di Vercelli. Quest'ultima, secondo il sindaco, avrebbe dovuto accertare l'eventuale sussistenza del reato di interruzione di pubblico servizio e, pur in assenza di conferme ufficiali, quasi certamente da attribuire a questa ipotesi l'interessamento della polizia ferroviaria e dell'ispettore Fiorentino.

Tre stati in particolare i punti sottolineati dal sindaco Pitto: la assoluta di un'informazione preventiva, da cui era derivata per il Comune Varallo l'impossibilità di predisporre qualche misura per attenuare il disagio degli utenti; la distanza dalla stazione, giudicata eccessiva, dei punti vendita sostitutivi della biglietteria con i conseguenti disagi per i viaggiatori; infine il fatto che la decisione, attivata proprio a ridosso della stagione turistica, rappresenta un'ulteriore forma penalizzazione della città dell'area valsesiana.

La linea da Varallo a Novara è ancora volta nell'occhio del ciclone. La Polfer indagando sulla chiusura senza preavviso della biglietteria del centro valsesiano

Durante una riunione, convocata nei giorni scorsi dall'Amministrazione provinciale, stato messo a punto un elenco di richieste inviare all'assessorato regionale ai trasporti perchè sia «girato» alle ferrovie: basta con politica del fatto compiuto, redazione di un piano di bacino per il traffico sulla Novara-Varallo, rinnovo delle infrastrutture materiale rotabile, potenziamento tecnologico dell'intera linea.

Walter Camurati

I risultati all'Iti di Biella e al commerciale di Varallo

Maturità, primi sessanta al «Sella» e al «Caimi»

BIELLA. A Biella all'Istituto tecnico Quintino Sella, i primi risultati della maturità stati appesi ieri, mentre negli altri istituti superiori della città i tabelloni verranno progressivamente esposti nei prossimi giorni.

Proprio nella scuola di via Fratelli Rosselli sono registrati anche i due primi «enplein» della maturità '96. Michele Varesano e Giulia Peretto si sono infatti diplomati con un ambito sessantesimi. Ecco comunque i risultati.

Industria tessile sperimentale sezione A: Alessandro Alciato 53/60; Alberto Andreone 43; Luca Scel Bertazza 40; Raffaella Borin 43; Elisabetta Boscardin 47; Tommaso Clerico Mosina 49; Erika Fabozzi 43; Luisa Fileppo 52; Paolo Fortolan 37; Marco Gariezzo 38; Alessandra Marchi 50; Paola Rota 42; Manuela Sivieri 48; Claudia Vencenzi 58; Andrea Zampieri 43.

Industria tessile sperimentale B: Alessandra Barbera 44; Anna Barbero Vignola 48; Enrico Broglia Fratin 48; Katia Caberlon 45; Roberto Campanati 48; Alessia Campi 49; Monica Carli 48; Simona Giusti 40; Mauro Grossato 58; Alessia Lizzi 44; Cristina Malagutti 50; Federico Melissa 50; Giulia Peretto 60; Alessandro Ramella 42; Andrè Saglietti 42; Paolo Seira 44; Debora Sguotti 58; Simona Stefani 49; Cristiano Vegro 54.

Primi esiti degli esami maturità

Informatica sperimentale sezione A: Davide Baro 36; Olivero Biamonti 37; Andrea Borile 36; Alessandro Caligaris 55; Monica Danieli 42; Federico Dondana 36; Claudio Forgnone 38; Matteo Framorando 42; Valentina Lanza 39; Alessandro Miglietti 50; Andrea Pezzini 36; Alberto Quaglia 36; Marco Ranaboldo 38; Roberto Ravigline 36; Lu- Sgorlon 36; Marco Squara 39; Emilio Sulis 39; Alessandro Tesio 48; Michela Varesano 60.

Anche Varallo sono stati pubblicati i primi esiti degli esami di maturità riguardanti l'Istituto tecnico «Bernardino Caimi». Eccoli in dettaglio: Jessica Agarla 48/60; Lorenza Angelino Spagnolo 46; Donatella Basla 46; Marianna Bergo 52; Francesca Bertoli 38; Eleonora Biundo 42; Simona Bossi 56; Alessandra Casaroli 45; Marco Ciambriello 48; Gianluca Colpo 36; Antonella Favoino 48; Paola Rango 50; Patrizia Pasqualih 46; Ombretta Perolini 44.

Stefania Rietti 60; Federica Roggia 40; Emanuele Villani 42; Elena Zeppi 48; Stefano Baratti 52; Valentina C 42; Enrica Cleo 46; Ilaria Corradini 40; Marco Galvan 48; Marco Giacomini Silvia Guglielminetti 48; Elisa Magagna 46; Adriana Mazzia 36; Maria Muraro 46; Mario Pirola ; Cinzia Quaranta 36; Sonia Rizzato 42; Maria Francesca Rovis 40; Angela Salamone 36; Lorenza Trevisan 38; Monica Vaccari 36; Marco Viotti 40; Fabrizio Voglino 56.

A Vercelli, invece, dopo la prima commissione del Liceo Scientifico, si dovrà attendere ancora qualche giorno per i risultati degli altri istituti. Domani pomeriggio, probabilmente, tabelloni esposti al Magistrale e all'Istituto per il Commercio Lanino.

Nei prossimi giorni, intanto, andremo alla scoperta dei «super geni», ovvero i maturandi delle province di Vercelli Biella che hanno superato il temuto esame la votazione più alta: 60/60.

[r. s.]

IN BREVE

LE

Accordo con l'Enel per 32 nuovi punti luce

Novità nell'illuminazione pubblica Serravalle. In diversi punti paese verranno realizzati trentadue punti luce. La giunta comunale ha approvato il preventivo dell'Enel, spesa di 47 milioni. **[p. q.]**

VALDUGGIA

La Croce sul Fenera «compie» 90 anni

Si festeggiano i 90 anni della Croce posta alla sommità del Fenera. Stasera a Valduggia, nelle sale del municipio, il direttore del Parco naturale del Fenera Giuliano Carturan terrà una conferenza. Domenica la festa con il raduno al rifugio, cui seguirà la celebrazione della messa alla Croce. **[p. q.]**

BORGOSESIA

Sopralluogo dell'Anas lungo statale

Verso una soluzione i problemi della viabilità valsesiana. Domani i tecnici dell'Anas compiranno un sopralluogo lungo la statale per verificare i principali problemi della strada. Allo studio sono interventi alla pericolosa «curva della sunra» di Borgosesia e gli innesti sulla statale ad Aranco e per la Valsessera. **[p. q.]**

domenica la festa di San Graziano

Ha preso il via la festa San Graziano, dedicata alla Madonna del Carmine. Una di appuntamenti coinvolgerà la comunità di Grignasco sino a domenica sera. Durante la festa ci sarà spazio anche per l'arte: ieri inaugurata la mostra personale del pittore Franco Fizzotti, dal titolo «Al mè país». L'esposizione, un vero e proprio omaggio dell'artista grignaschese alla sua terra, è collocata dalle 17 alle lungo la via per la chiesa di San Graziano. Domani previsto concerto classica: alle 21 esibirà il duo Roberto De Angelis, al flauto, e Fabio Togna, alla chitarra, un programma che spazia da Castelnuovo Tedesco a Villa Lobos, da Ibert a Piazzolla. Domenica la festa si concluderà con un'altra funzione religiosa e con i vespri, alle 16. **[p. q.]**

CAMINO

Marito e moglie muoiono nello stesso giorno

Sono morti a distanza di poche ore i coniugi Roberto Ronco e Mau- Spinoglio, entrambi di sposati da 62. Dal '94 erano ospiti della casa di riposo di Cantavenna dopo aver vissuto in una casa di Castel San Pietro Camino. L'altro pomeriggio per primo è morto lui, ex fabbro ferraio, poche ore dopo la moglie che fino alla pensione era stata un'apprezzata sarta. **[s. mo.]**

PIODE

Si era perduto

Alpinista guida i soccorritori a salvarlo

PIODE. Con le invocazioni d'aiuto riuscito a guidare i soccorritori affinchè potessero localizzarlo. Si così conclusa nel migliore dei modi la disavventura di Giuseppe D'Agostino, 73 anni di Milano, rimasto bloccato su cengia durante un'escursione sulle montagne circostanti l'Alpe Mera, in Valsesia.

Durante il rientro, nella zona dell'Alpe Lagone, l'uomo si trovato impossibilitato a continuare la propria marcia: davanti a sè si apriva uno strapiombo di alcune decine di metri e indietro non poteva tornare.

Buon per lui che le sue grida state sentite da alcuni abitanti di Failungo di Piode, che hanno così dato l'allarme. I volontari del Soccorso alpino della stazione di Scopello hanno avviato le ricerche, orientandosi grazie alle invocazioni dell'uomo: alcune ore dopo le squadre impegnate nella perlustrazione hanno potuto localizzare il punto in cui il D'Agostino era bloccato.

E' stato attivato l'elisoccorso della base di Borgosesia: il tecnico è stato calato sulla cengia, ha assicurato l'uomo con le imbragature e l'escursionista milanese è issato a bordo. Giuseppe D'Agostino non ha riportato conseguenze dalla brutta avventura in montagna. **[p. q.]**

Gli appuntamenti

Alpàa, edizione da record e tanta neve

VARALLO. E' un'«Alpàa» da boom, questa ventennale. L'affluenza nelle prime giornate stata decisamente alla grande (ventimila presenze tra sabato e domenica) ed ora, si prevede un numero analogo di visitatori per questo fine settimana.

Come da consolidata tradizione, sono decisamente frequentati, oltre agli spazi espositivi dei prodotti, l'interno teatro Civico in cui le Pro Loco hanno allestito punchetto e «vetrine» informative. Le «botteghe delle arti e mestieri» con lavori manufatti di una trentina di artisti hanno occupato il grande padiglione coperto in piazza Vittorio.

La specialità tipiche e la gastronomia della Valle sono appannaggio Parco D'Adda, ancora delle Pro Loco dei Comuni di Rassa, di Rossa, di Boccioleto, di Borgosesia, di Campertogno, di Rimella, di Scopello, di Fobello, di Piode, Cravagliana e di Sabbia.

A palazzo D'Adda è in esposizione una mostra foto che presenta scorci della Valsesia realizzate Mario Soster della sezione del Cai varallese, mentre a palazzo Racchetti la scuola laboratorio «Barolo» espone le opere degli allievi.

Questi sono gli orari di apertura dell'«Alpàa»: dalle 19 alle 24; domenica, ultimo giorno: dalle 10,30 alle 24. **[g. bar.]**

Questa sera gran debutto della versione estiva del Carnevale

Santhià, si apre «Estacarvè» carri e sfilate sotto le stelle

SANTHIA'. Ha come logo un Gianduja in costume balneare, accaldato e sudaticcio, mentre si ripara un ombrellone le gli ballano attorno.

Si svolge in versione notturna sotto le stelle santhiatesi.

Si chiama «Estacarvè» ed è la versione estiva della storica animazione carnascialesca della tradizione. Una nuova iniziativa che l'anno scorso ha avuto un positivo collaudo che quest'anno ritorna con rinnovata energia, tra danze gran parate in maschera.

L'ideazione la regia è della di Curva e del Maciam, due compagnie del Carnevale santhiatese che hanno come base logistica un grosso deposito di rottami (maciam in dialetto) sulla strada che da Santhià conduce ad Alice Castello. Si comincia questa sera con una serata danzante in piazzale Kennedy e sul palco sarà l'orchestra Isaia, sulla traccia del successo delle serate dell'ultimo Carnevale.

Sarà domani la grande sfilata mascherata in notturna, che si ispira a quella della sera del «lunedì grasso»... invernale. Il ritrovo per i dieci gruppi santhiatesi (a stima trecento figuranti) è in piazza Aldo Moro alle 19,45. La partenza invece prevista alle 20,30: si percorrerà tutto Italia, andata e ritorno al ritmo allegro tre bande musicali. La colonna sonora dal vivo sarà appannaggio della banda de La Curva formata da una parte della «banda dei giovani», gruppo dei Pifferi e dei Tamburi diretti da Teresio Berri con le loro storiche divise napoleoniche e infine, i Brusca & Materass.

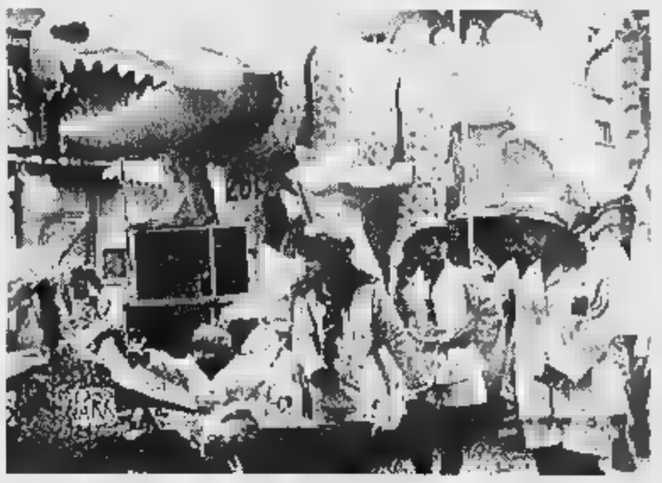

Maschere e danze: è tutto pronto per il Carnevale sotto le stelle di Santhià

I soggetti in maschera saranno a carattere estivo e, poichè la tradizione locale di solito prevede per superare i rigori del freddo in inverno, una robusta «carburazione» a base di salumi e barbera, in questa edizione torrida luglio, per superare la calura, verranno offerte durante la sfilata, angurie e vino bianco ghiacciato.

Un gran finale per la di domani seguirà la parata dei gruppi e si svolgerà ancora in piazzale Kennedy. Sarà un concertone della band diretta da Demo Morselli, che attualmente va alla grande dopo le presenze di richiamo nelle trasmissioni televisive a Canale 5.

L'«Estacarvè» santhiatese avrà una «coda» domenica alle 21: una festa da ballo con l'orchestra I Bravo. **[g. bar.]**

STIEVANI

IRRIPETIBILE!!

STUDIO IMAGO/VIDEOBOOK

TELEFONI E CELLULARI A PREZZI PAZZI

Estate verde Omnitel

attivazione gratuita
su tutti
gli abbonamenti e telefoni
GSM Omnitel by Motorola
Fino al 15 settembre

£ 590.000
Omnitel
International 6200
by Motorola

(FINO ESAURIMENTO SCORTE)

LA NUOVA OPZIONE YOU & ME
potete scegliere
un numero Omnitel
(esclusa trasmissione dati e fax)
e chiamarlo sempre al costo
più basso del vostro
abbonamento.

IL NUOVO ABBONAMENTO LIBERO:
il primo abbonamento GSM
canone mensile
completamente gratuito.

TELEFONI CELLULARI GSM OMNITEL BY MOTOROLA A PREZZI SCONTATISSIMI
per acquisti insieme all'abbonamento

RIVENDITORE AUTORIZZATO
omnitel
telecomunicazioni cellulari

Solo STIEVANI può tanto!

TORINO - Largo Giachino, 93

La giunta approva l'istituzione di posteggi per chi abita nel quadrilatero

Isola, posti auto per i residenti

Il mercoledì e la domenica potranno essere usati senza limiti di tempo gratuitamente. Domani in funzione i parcometri delle vie Caraccio, Dante e piazza 1° Maggio. Le orchestrine in via Italia?

BIELLA. Le novità questa volta arrivano dai posteggi. Domani entreranno in funzione i nuovi parcometri di piazza 1° Maggio, via Caraccio e via Dante. In più la giunta ha approvato la deliberazione che mette a disposizione dei residenti tutta una serie di posteggi, senza limiti di tempo e gratuitamente.

I nuovi parcometri che entrano in funzione sono parte del progetto col quale l'amministrazione intende raddoppiare l'offerta di posti auto a pagamento per il centro. I tecnici hanno vincolato a «zona blu» alcune delle di maggior interesse nel cuore della città e nel rione Riva. Da domani infatti si paga per lasciare l'auto in sosta in quasi tutta la via Caraccio, cioè la strada di fronte all'ingresso principale dell'ospedale. Una che per caratteristiche deve essere destinata alle urgenze e dove quindi il ricambio di auto deve continuo.

Per via Dante e piazza 1° Maggio l'obiettivo è di garantire una buona rotazione e quindi maggiore ricettività ai negozi di via Italia lato Nord e mercato. La parte centrale di via Dante e di piazza 1° Maggio (più una fetta di fronte al presidio di via Belletti Bona) diventano quindi posteggio a pagamento. Le tariffe ovviamente identiche a quelle dei parometri già in funzione nel resto della città: 500 lire per mezz'ora; 1000 lire per un'ora; 2000 lire per un'ora e mezza; 3000 lire due ore.

La giunta cerca il dialogo con i commercianti e potenzia il numero dei vigili autorizzati a rilasciare pass provvisori per con l'auto in centro nei giorni di chiusura

Posteggi ai residenti. Uno dei problemi da risolvere per la a traffico limitato era quello di mettere a disposizione chi abita, spazi auto adeguati alle esigenze. La giunta, proposta dell'assessore alla Viabilità Canuto, ha deciso di consentire ai residenti di lasciare la propria vettura in sosta limiti di tempo e gratuitamente nelle Mazzini, Garibaldi, Arnulfo, Amendola, don Minzoni, de La Salle, Gramsci, Losana, XX Settembre, Volpi, Dal Pozzo, Palazzo di Giustizia, Gustavo di Valdengo, Colombo, Galliari, Orfanotrofio, Crosa, Ravetti, Marconi e in piazza Duomo. La concessione si riferisce ai giorni mercoledì e domenica, quando il centro storico è chiuso al traffico.

L'assessore Canuto e il vice sindaco Presa sono però al lavoro per organizzare altre iniziative promozionali della grande isola pedonale del mercoledì. «L'obiettivo è di trasformare questo giorno in una festa, in un'occasione ghiotta per vivere la città in maniera diversa, salvaguardando le urgenze - dice Canuto -. Potenzieremo quindi il numero dei vigili autorizzati a rilasciare pass provvisori. Il prossimo passo quindi sarà l'arrivo nella grande isola musicanti, orchestrine, spettacoli di strada. abbiamo bisogno della collaborazione dei commercianti. Quindi bando alle polemiche e proviamo a lavorare insieme. Stiamo cercando di lanciare l'iniziativa già per mercoledì 24. Speriamo di fare in tempo. Diversamente il piano slitterà di 7 giorni».

Maurizio Alfisi

Le modalità

Borse di studio del «Puteano»

BIELLA. Franco Mosca, insigne chirurgo e patologo pisano, ha incontrato ieri i rappresentanti delle scuole superiori biellesi. Oggetto del vertice, al quale erano presenti anche gli assessori Emanuela Verzella e Vittorio Barazzotto, rispettivamente all'Istruzione e alla Cultura, la borsa di studio di 15 milioni del Collegio Puteano per accedere agli atenei toscani e avere diritto al vitto e alloggio per tutto l'anno accademico.

Il Collegio Puteano per statuto (gli accordi risalgono al '600), consente a due giovani residenti nel Biellese e del Vercellese (i Comuni alla base dell'accordo sono circa venti), di poter ottenere l'ambito : occorre però sostenere un apposito concorso per titoli ed esame. Fra i requisiti c'è anche la professione della religione cattolica. Naturalmente una volta acquisita la borsa lo studio, lo studente dovrà rispettare i tempi del piano di studio e mantenere media del 27. **[p. g.]**

IN BREVE

PALASPORT

Dalla Federazione basket l'omologazione alla serie A2

Buone notizie per la pallacanestro biellese: la Federazione nazionale ha ridotto la capienza dei palasport indispensabile per lo svolgimento delle partite di A2. Le tribune dei palazzetti potranno ospitare 2500 persone e a questo punto il palasport cittadino rispetta ampiamente il nuovo limite. Com'è noto la struttura di via Pajetta è interessata da lavori di ristrutturazione tra cui la realizzazione di una nuova tribuna telescopica che porterà la capienza a complessivi 2700 posti. **[p. g.]**

La scuola Cai intitolata a Guido Machetto

biellese del Club alpino intitolerà la scuola di alpinismo fondata nel '45 a Guido Machetto, nel ventennale della sua morte, avvenuta durante una scalata di allenamento sul Monte Bianco luglio del '76. **[g. co.]**

POLIZIA

Più agenti aiuole dei giardini Zumaglini

Per garantire maggior sicurezza ai cittadini, la Questura ha incrementato i servizi di pattuglia ai giardini Zumaglini: le ronde percorrono i viali, sorvegliano e chiedono i documenti alle persone sospette. La presenza della polizia sarà un deterrente contro i malintenzionati. **[p. g.]**

L'antico rione del Piazzo in festa per Sant'Anna

Proseguono le celebrazioni per la festa patronale di Sant'Anna al Piazzo: domenica messa alle 9,30 con il canto delle lodi; 11 messa solenne officiata da don Bessone; alle 17,30 i Vespri. **[g. co.]**

Inps e: scade la rata dei contributi '

L'Inps di Biella ha diffuso un comunicato per ricordare ad artigiani e commercianti che domani scadono i termini per pagare la seconda rata dei contributi obbligatori relativi al '96 sul reddito minimo d'impresa. Sempre domani è l'ultimo giorno per versare la prima rata dei contributi a percentuale. **[p. g.]**

Nuova denominazione per il «Rosso di Candelo»

Il vino prodotto a Candelo su iniziativa di un gruppo viticoltori che hanno «riscoperto» un antico vitigno locale, non potrà più chiamarsi «Rosso di Candelo». Lo ha stabilito il Servizio antisofisticazioni vinicola: l'utilizzo geografico è regolato infatti da molto severe. **[g. co.]**

In sella ad una Vespa, è urtato e finisce terra. Non è grave

Vigile urbano viene investito dall'auto che voleva multare

BIELLA. Un vigile urbano è stato investito ed ha rischiato di finire ospedale per contestare un'infrazione ad un automobilista: il «civich», che era in sella ad Vespa, è urtato e spinto a terra dalla vettura poi si è allontanata. Il pubblico ufficiale ha fermato un'altra auto e si è lanciato all'inseguimento, riuscendo però solo ad annotarsi i numeri targa. Ci hanno poi pensato i carabinieri a risalire all'investitore, che è stato rintracciato e accompagnato in caserma: si tratta di Paolo Sarasso, residente città nel quartiere di Chiavazza. Nel tardo pomeriggio di ieri l'uomo era sottoposto interrogatorio e solo oggi si conoscerà di che cosa è accusato.

L'episodio è avvenuto ieri alle 11 in via Bertodano. In sella al motorino di servizio c'era Franco Fontanella, vigile urbano molto conosciuto per stato l'autista del sindaco Luigi Petrini. Attraversando il semaforo all'incrocio con via Repubblica, il vigile ha visto una Renault 4 non rispettare la precedenza di pedone che attraversava la strada.

Franco Fontanella si è così affiancato con la Vespa alla vettura, facendo segno al conducente di fermarsi. L'automobilista ha invece accelerato, agganciando al paraurti il motorino del «civich».

Il vigile è finito a terra, mentre la Vespa è stata trascinata per una decina metri dalla Renault. Non avendo riportato ferite, il vigile ha fermato un'altra auto chiedendo a chi era alla guida di lanciarsi all'inseguimento. La Renault è riuscita allontanarsi, non prima però che il vigile riuscisse annotarsi la targa. **[d. p.]**

TRUFFE

La nomade resta in cella

BIELLA. Resterà in cella Ottavia Riviera, anni, di Orio Canavese, la donne che, fingendosi una dipendente delle Poste, avrebbe messo a segno una lunga serie di truffe ai danni degli anziani nel Biellese e nel Vercellese; ai due complici, Fortunato Lagaren, 28 anni, pure residente di Orio e Osvaldo Borello, 27 anni di Bollengo, sono stati invece concessi gli arresti domiciliari: lo ha deciso il pretore. I tre, tutti nomadi, erano stati bloccati venerdì scorso a Cossato dopo un rocambolesco inseguimento. Arrivati in città, sono stati notati un carabinieri che in quel momento non era in servizio: nel frattempo, vistisi inseguiti (erano ricercati perchè poco prima avevano truffato un'anziana di Greggio), hanno cercato scappare. Il militare, che era a bordo della «164», ha allora speronato l'auto nomadi, bloccandoli. I sono così finiti manette. **[d. p.]**

Comando provinciale, la sintesi dell'attività investigativa

Carabinieri, 124 in manette per spaccio e furto in 6 mesi

BIELLA. Sei mesi servizi investigativi e di controllo e un lungo elenco di dati principali filoni intervento: il Comando provinciale dei carabinieri ha diffuso ieri una dell'attività (e risultati), svolta dal gennaio scorso ad oggi.

Le cifre più significative riguardano le persone controllate nei vari servizi: sono state 21.998, mentre i controlli sulle auto hanno raggiunto quota 19.000. Corposo il capitolo degli arresti (124), per delitti . I ricercati finiti in manette sono stati 40, 30 le persone arrestate per furto e per rapina; lo spaccio di stupefacenti ha portato in carcere 24 persone, mentre in sei mesi sono stati sequestrati 28 chili droga (la maggior parte proveniente dalla maxi operazione che ha bloccato un camper biellesi imbottito di hashish).

Le persone denunciate a piede libero state 1107 e quasi gli automobilisti cui sono elevate contravvenzioni per inosservanza delle norme Codice della strada. Numerose inoltre le denunce ricevute nelle varie caserme per furti in o auto: 892. Infine gli interventi di soccorso ai cittadini: 307.

Primi bilanci dell'attività investigativa e dei controlli svolti carabinieri del Comando provinciale dal gennaio scorso ad

Intanto, dopo 27 anni, per lasciare servizio Daniele Tartaglia, comandante del nucleo operativo di Biella. Figura molto nota dell'Arma, era tornato da qualche anno in città dopo aver prestato servizio in altre caserma della zona, tra cui quella di Varallo. Il maresciallo Tartaglia approfitterà anche di un trasferimento della moglie, insegnante, per tornare ad Aquino, in Lazio, suo paese d'origine. **[d. p.]**

Concorso Pro loco

Candelo, premi per i giardini in fiore

CANDELO. La Pro loco ha comunicato i nomi dei Vincitori del concorso «Candelo in fiore», una delle iniziative che hanno caratterizzato le manifestazioni organizzate a Candelo nella scorsa primavera.

Per la sezione «Giardini di primavera» sono stati premiati: Giulio Ghirodelli (primo posto), Maurizio Tarrello, Navio Diana; menzione speciale per Renzo Bisacca. Sezione «Cortili e finestre»: premi a Paola Falla Berghino e Milena Castellano. Sezione «Balconi»: primo e secondo premio divisi rispettivamente tra Marco Salza e Giselda Cendron e tra Rosanna Cavallini e Luisella Marafante; terzo premio a Luigi Rosso e alla Tenuta La Mandria; una menzione speciale a Giorgio Zanetti.

La giuria era formata da floricoltori del Biellese (Scarlatta, Furno, Lanari, Romagnoli) e da un componente della Pro loco candelese. La consegna dei premi ai vincitori si svolgerà domenica ottobre, nel pomeriggio. **[g. co.]**

Fitto programma con sagre, feste patronali e mercatini dell'antiquariato per il weekend

I giochi e la musica alla moda dei celti

Il singolare appuntamento è per domenica a Mosso S. Maria

BIELLA. La 29ª «Festa del Piemonte» passa per la provincia e da Mongrando e Pistolese s'annunciano sagre, musica e mercatini.

In località Bocchetta Margosio sulla Panoramica Zegna e Mosso Maria da questa sera sono annunciati quattro giorni di festeggiamenti. S'inizia alle 18 con la presentazione programma cui seguirà una cena preparata dagli allievi dell'Alberghiero ed un intrattenimento di canti piemontesi. Domattino, si apre quindi la «Fiera del Sol ed j'Alp», con la vendita di prodotti tradizionali mentre il pomeriggio sarà dedicato all'animazione. Il tutto si concluderà in serata con il gruppo folcloristico «Meikanuta». Domenica alle 12 prenderà il via il primo campionato piemontese di giochi celtici e poi l'intrattenimento proseguirà per tutto il pomeriggio. Alle 21.30 sarà invece in programma un concerto di arpe celtica. La cena di chiusura è stata organizzata per lunedì sera accompagnata da canti, balli e musica popolare. Nei quattro giorni funzionerà un servizio di ristorazione con piatti della tradizione alpina piemontese.

Ad **Occhieppo Inferiore**, ancora in della «Festa del Piemonte», questa è domenica si disputa il «Palio dei Cantoni», a **Donato** per domani serata dedicata ai cori. A **Graglia** sempre nell'ambito della stessa iniziativa regionale, è in organizzata la diciottesima mostra mercato dell'artigianato e Sagra della toma del'Alta Valle Elvo. Domenica, 9 fino alle 19, lungo viale Belletti, la Pro Loco dà appuntamento a tutti i curiosi ed agli appassionati tradizioni e prodotti tipici locali.

Sono sempre legati alla «Festa del Piemonte» gli appuntamenti annunciati a **Mongrando** fra domenica e lunedì. In particolare va ricordato il primo mercatino dell'antiquariato minore ed il secondo raduno di auto e moto d'epoca con tanto di sfilata e gimkana. Il tutto è in calendario per domenica dalle 9 in poi mentre lunedì, dopo una di bocce, i festeggiamenti si concludono con cena del «Carminin».

A **Camandona** domani e domenica è organizzata dalla Pro Loco la Festa della birra e dei giovani; a **Valle** c'è la festa patronale di Sant'Eusebio, a **Verrone** prosegue quella di San Lorenzo. Questa sera è prevista infatti una gara di bocce in oratorio, domani alle tocco invece ai più piccoli divertirsi un pomeriggio di giochi. Alle 21, nella chiesa parrocchiale, interverrà il duo Martini-Garizio per concerto di musica sacra. Domenica, dopo grande pranzo all'oratorio, si susseguiranno gare scopone, giochi e quindi alle 21 musica e spettacolo in piazza Alpini con gli sbandieratori «D'Eva d'Ora di Feletto.

Anche **Pistolesa** è in festa per celebrare San Bernardo. In frazione Boschi domani sera c'è la cena d'apertura poi domenica, dopo la messa ed il pranzo, seguirà un'asta di oggetti di artigianato. La rassegna si conclude alla sera con altro «banchetto» a base di piatti tipici. A **Viverone** domani ultimo appuntamento con la prima rassegna gastronomica dei che gareggiano fra di loro proponendo menù regionali nell'area all'aperto della Pro Loco. Infine a **Pralungo** inizia oggi la Festa degli alpini. Alle 21 è previsto un concerto della Fanfara locale. Domani s'annunciano grigliate e danze a volontà domenica c'è una cena con specialità gastronomiche e poi ballo liscio. **[p. g.]**

DANCING
LA PESCHIERA
VALDENGO - Biella - Tel. 015 881628
MOULIN ROUGE
VENERDÌ 19
LUCA BERGAMINI
SABATO 20
I PIERROTS
DOMENICA 21
ROBERTO TAGLIANI

Azienda Dolciaria Torino leader nel settore del croissant caldo per la prima colazione cerca
AGENTE
in tentata vendita per Biella - Vercelli.
Si richiede età 25-30 anni - esperienza - referenze. E' titolo preferenziale la residenza in Biella.
Offresi: parco clienti - automezzo - fisso - concorso spese - incentivi - Enasarco.
Inizio rapporto settembre.
Tel. 011/8635255

GIOVEDÌ tuttolibri
I supplementi de LA STAMPA
Una settimana ricca di tutto

Pat Cleveland a Vintebbio

La top model americana ospite di «Specchio delle mie brame»

NOVARA. Finale regionale per il concorso «Specchio delle mie brame», questa sera alla discoteca «Le Cave» di Vintebbio, a cavallo tra le province di Novara e Vercelli. Ospite speciale, nonché coreografa della manifestazione, sarà la top model americana Pat Cleveland, «musa» ispiratrice di Salvator Dali.

La splendida indossatrice di New York, che vive col marito in una villa di Stresa, ancora oggi viene invitata a sfilare per la più prestigiose firme della moda. Stasera insegnerà tutti i segreti del mestiere alle giovani allieve, uscendo in passerella.

«"Specchio delle mie brame" è una manifestazione ideata da me e Giancarlo Magalli e presentata su Telemontecarlo nel '92 - spiega il regista tv, Maurizio Perrone -. Può contare sulle collaborazioni di Fiorucci, delle riviste Moda e King, dell'agenzia Eye for I e di Radio Capital. Il suo scopo è di offrire alle ragazze che ambiscono a questo tipo di professione, un'opportunità per essere inserite nei book delle più prestigiose case di moda. Alla finale nazionale di dicembre arriveranno quaranta concorrenti. Per tre di queste ci sarà un contratto di lavoro».

Ecco i nomi delle aspiranti indossatrici che sfileranno stanotte alle «Cave»: Giorgia Pistono, Elena Valentini, Simona Dini, Carmen Rocchietti e Nicoletta Maosano di Torino e poi Federica Capello (Al), Federica Varini (Cn), Simona Mainardi (Susa) e Giorgia Biancamano (Venaria). La serata sarà presentata da Beppo Convertino, il «Più bello d'Italia» '94. Moda, musica, spettacolo e anche sport nella discoteca valsesiana: stasera e domenica si conclude il primo torneo «Disco Beach Volley».

Marco Piatti

Pat Cleveland, ispiratrice di Dali

A Varallo

Tutti i successi di Riccardo Fogli

VARALLO. Riccardo Fogli è questa sera alle 21 sul palco di piazza Vittorio, per una delle serate nel contesto dell'«Alpàa», mostra mercato con aggiunta di spettacoli. Il concerto di Fogli ripercorre i successi in tanti anni attività del cantante che ha iniziato a metà degli Anni Settanta come solista dopo una militanza con i Pooh. Non mancheranno gli hits da «Mondo» a «Malinconia», da «In una notte così» a «Storie di tutti i giorni». Domani e domenica la festa dell'«Alpàa» varallese continuerà con gli show. Nel pomeriggio di domenica ci sarà una parata dixieland con Hopeless Jazz Band e Red Camelia Brass Band. Chiusura con un concerto degli Hopeless sempre in piazza Vittorio. **[g. bar.]**

Cocciante

Gran revival a St-Vincent

SAINT-VINCENT. E' la musica melodica italiana per eccellenza, la protagonista di domani sera nella cittadina termale. Il Palatenda di fronte al municipio, allestito dal casinò di Saint-Vincent, ospita il concerto di Riccardo Cocciante. L'artista, autore di «classici» indimenticabili, sarà sul palco alle 21,30. Il biglietto d'ingresso costa 15 mila lire. Cocciante proporrà un lungo «panorama» sulla sua ricca discografia. Non mancheranno quindi i successi che hanno segnato la carriera del riccioluto cantautore, brani che hanno fatto cantare intere generazioni, da «Margherita» a «Bella senz'anima». Riccardo Cocciante è il terzo appuntamento, a Saint-Vincent, con i «big» della canzone. E' stato preceduto da Luca Barbarossa ed Enrico Ruggeri, seguiranno Ron, Ornella Vanoni, Riccardo Fogli, Little Tony, Antonello Venditti, Eugenio Finardi, Amedeo Minghi, Albano e Romina. **[s. ser.]**

Riccardo Cocciante

L'appuntamento è in piazza

Asti Musica, attesa per l'arrivo di Cristiano De Andrè e Fossati

ASTI. Continua con successo la rassegna Asti Musica organizzata dal Comune: gli appuntamenti di rock metropolitano, jazz, gospel cresce l'attesa per il concerto di Cristiano De Andrè il 23 luglio e Ivano Fossati in programma il 25.

Stasera intanto tocca alla band astigiana «Sold Out», in piazza Cattedrale dalle 21,30: Fabio Bianco e Maurizio Ferrio (alla chitarra elettrica), Paolo Borio (basso), Davide Calabrese (batteria), Susy Amerio e Andrea Carelli (voci soliste). Ingresso gratuito.

Domani gospel, con le voci soliste di tre americani e un sudafricano della «Voices of glory». In piazza Cattedrale, ingresso 12 mila lire. Domenica è atteso l'arrivo dei «Tenores e bitti» con il canto polivocale tipico del centro della Sardegna. Per Fossati il biglietto costa mila lire. Informazioni ai numeri 0141/355.723, 557.667 e 399.476; fax 0141/399.496 e 557.667. **[m. t.]**

Il concerto di Ivano Fossati (nella foto) si terrà ad Asti il 25 luglio; quello di Cristiano De Andrè il 23

Lo sciattolo dell'Occitania

Ecco il rock-folk dei Lou Seriol per la festa di Campomolino

CASTELMAGNO. Domani sera alle 21 sulla piazza di Campomolino, si svolge la tradizionale festa occitana per la dodicesima edizione di «San Jouan Muzico», promossa dal Centro occitano di cultura «Detto Dalmastro» e dal Co[illegible]. Spiega il direttore del Centro, Silvio Einaudi: «E' un appuntamento musicale che ha consentito a tutti i gruppi occitani che in questi anni hanno fatto breccia anche fra i giovanissimi di esibirsi sulla nostra storica piazza della musica d'Oc».

«San Jouan Muzico» di Castelmagno ha origini antichissime; un tempo era la festa che vedeva riuniti i montanari prima di salire alle malghe per i lavori di fienagione. Gli incontri si erano interrotti con lo spopolamento e poi recuperati dal Centro occitano quale testimonianza della tradizione. Quest'anno tornano i «Lou Seriol» (lo scoiattolo), gruppo di giovani nato nel '90 in Valle Stura. E' più recente la scelta di proporsi con concerti autonomi e con pezzi d'ascolto classificabili come «rock-folk», ma sempre basati su musica occi[illegible]. Per settembre uscirà il primo «compact» dei «Lou Seriol» che s'intitolerà «Pogo d'Oc». Gli artisti che si esibiscono (il concerto è gratuito» sono Eduardo Degio[illegible]m di Aisone (organetto semitun); Stefano Degiovanni, Aisone, (percussioni e voce); Adriano Rovere, Borgo San Dalmazzo (chitarra); Fabio Pirotti, Vernante, (batteria); Fabrizio Carletto, Vernante, (basso); Nives Orso, Gaiola, (flauto e voce); Giampiero Beltrando, Moiola, (cornamusa e flauto). **[g. d. m.]**

Lou Seriol è un complesso musicale di giovani nato[illegible] 1990 in Valle Stura

Sulle punte

Il balletto parla russo

Balletto russo protagonista domani sera a Vignaledanza. Si esibisce alle 21,30 il balletto nazionale di Kiev che propone «Spartacus»: protagonisti Anna Kouchnereva e Andrei Vdovicenko. Sono tre atti e 10 scene. Il balletto classico di Kiev [illegible] al Bolscioji di Mosca e al Kirov di San Pietroburgo è [illegible] dei più prestigiosi del mondo. Ad Acqui in palcoscenico domenica alle 21,30 nella sede del Seminario minore: «I solisti russi in galà di balletto». Si esibiscono i primi ballerini dei teatri Stanislawskij, la Classique e dei balletti di Mosca e Od[illegible] che interpretano preziose coreografie [illegible] ineguagliabile tecnica. **[s. ch.]**

Pianoforte

Il 1° concorso Lorenzo Perosi

TORTONA. C'è tempo fino al 31 luglio per iscriversi al 1° Concor[illegible] pianistico Nazionale Lorenzo Perosi, che si svolgerà a Tortona dal 2 al 7 settembre. L'articola[illegible] è in due [illegible] (solisti e quattro mani) e prevede l'esecuzione di brani di durata e qualità variabile a seconda delle categorie d'età. Le quote di iscrizione variano dalle 70 alle 100 mila lire e vanno inviate con domanda e certificato di nascita in carta semplice a Movimento Giovanile Cdu, via Bandello 39, (15057) Tortona (Alessandria). La giuria sarà composta da Umberto Battegazzore, Giuseppe Binasco, Attilio Martignoni, Adriana Azzaretti, Fausto Miotti.

iperstore GS

IPER AFFARI!

FINO AL 3.8

POLLO * PRONTO DA CUOCERE CONF.2 PZ. AL KG. L. 4.750

2 PETTI DI POLLO «PAVO»* AL KG. L.12.590

CORDON BLEU POLLO * «PAVO» AL KG. L. 12.580

GRISSINI TORINESI «BARILLA» GR.360 L. 1.990 AL KG. L. 5.527

VINO BRANCO/ROSÉ «LANCERS» CC. 750 L. 4.990 AL LT. L. 6.653

PASSATA «DEL MONTE» GR.700 L. 990

«SHEBA» QUATTRO ASSORTITI [illegible]100 L. 990

PASTA DI SEMOLA «DE CECCO» (FORMATI NORMALI) [illegible] 500 L. 1.140 AL KG. L. 2.280

DENTIFRICIO «ANTICA [illegible]» MENTA SALVIA ML. 100 L. 1.990 AL LT. L. 19.900

«STUDIO LINE» ML. 150 L. 4.990 AL LT. L. 33.266

FANTA DOLCE/SPRITE LT. 1,5 L. 1.590 AL LT. L. 1.060

FETTINE GR. 150 L. 1.740 AL KG. L. 11.600

[illegible] DEPILATORIE N°6 «DEPILZERO» L. 5.990

[illegible] 1° STESI L. 1.990

«COCCOLINO» LT. 4 L. 5.990 AL LT. L. 1.497

COMPLETO UOMO L. 16.900

IN COTONE L. 5.950

MUTANDA IN 2 MODELLI L. 2.950

MUTANDINA BAMBINA L. 1.[illegible]90

GRUPPO 3 PAIA CALZE BAMBINO L. 2.950

GRUPPO 3 [illegible] CALZE L. 3.900

[illegible] L. 9.900

[illegible] IN NYLON A MARSUPIO L. 10.900

VERCELLI
[illegible]iale per Trino
BORGOSESIA
Località Rondò [illegible]

[illegible]xtensioni - Finanziamenti a rateale FINDOMESTIC

Iperstore, mi hai capito!

Offerte valide salvo esaurimento scorte ed eventuali errori

1995 tutto LA STAMPA Compact
continua La Stampa in CD-ROM.
per informazioni NUMERO VERDE 167[illegible]2005

LUNEDÌ tuttosoldi
MERCOLEDÌ tuttoscienze
GIOVEDÌ tuttolibri
I supplementi de LA STAMPA
Una settimana ricca di tutto.

LA QUALITÀ COSTA MENO.

I prodotti Barilla oggi ancora più convenienti nel tuo supermercato A&O

MULINO BIANCO

Barilla

SUGO AL BASILICO/POMODORO BARILLA
gr. 400 **L. 2190**

SUGO TONNO/CARNE/OLIVE BARILLA
gr. 400 (L. 7225 AL KG.) **L. 2890**

GRANETTI MULINO BIANCO
gr. 200 (L. 8950 AL KG.) **L. 1790**

PANGRÌ MULINO BIANCO
gr. 300 (L. 5966 AL KG.) **L. 1790**

FETTE BISCOTTATE MULINO BIANCO (42 fette)
gr. 330 (L. 5696 AL KG.) **L. 1880**

BISCOTTI MULINO BIANCO
gr. 300 (L. 5475 AL KG.) **L. 2190**

MICHETTI MULINO BIANCO
gr. 300 (L. 5966 AL KG.) **L. 1790**

GRANCEREALE MULINO BIANCO
gr. 250 (L. 8760 AL KG.) **L. 2190**

PAN CARRÉ MULINO BIANCO (20 fette)
gr. 330 (L. 2696 AL KG.) **L. 890**

GRISSINI TORINESI BARILLA
gr. 200 (L. 7950 AL KG.) **L. 1590**

GRISSINI BARILLA
gr. 250 (L. 5560 AL KG.) **L. 1390**

NASTRINE MULINO BIANCO
gr. 240 (L. 12041 AL KG.) **L. 2890**

LE CAMILLE MULINO BIANCO
gr. 304 (L. 12039 AL KG.) **L. 3660**

TRANCINI CACAO MULINO BIANCO
gr. 280 (L. 6714 AL KG.) **L. 1880**

PLUMCAKE MULINO BIANCO
gr. 216 (L. 8287 AL KG.) **L. 1790**

PASTA BARILLA
gr. 500 (L. 1780 AL KG.) **L. 890**

dall'8 al 20 luglio '96

A&O

OGNI GIORNO CON TE

Vercelli, debutta questa sera la rassegna comunale

La Camerata in musica

La formazione polifonica, diretta da Vittorio Rosetta, propone in S. Cristoforo un programma che spazia dal '500 ai giorni nostri

VERCELLI. «Estatemusica» debutta in classico. Il cartellone di concerti organizzato dall'assessorato comunale alla Cultura - sei appuntamenti, cui si aggiungono le note di Folkmermasse nei quartieri - sceglie la cornice suggestiva della chiesa di San Cristoforo per presentare, questa sera, la Camerata polifonica Viotti diretta da Vittorio Rosetta.

Per i vercellesi che non sono riusciti ad ascoltare la Camerata polifonica durante il Festival Rosetta, il concerto di questa sera (s'inizia alle 21,30 e l'ingresso è gratuito) può essere l'occasione per riscoprire in tutta la sua bravura la celebre formazione di casa».

La Camerata Viotti, che vanta un'attività ultraventennale, lega il suo nome a tournée in Italia e all'estero, a concorsi internazionali, a «prime» come l'esecuzione del «Lauda Jerusalem» attribuito a Vivaldi, della «Fontiane dell'Entierro» e del «Dies Irae» di Brusasco, ad un repertorio che spazia dai madrigali al Novecento. E così come, nel tempo, la formazione ha ampliato il suo programma, anche l'organico della Camerata ha subito più di una mutazione, trasformandosi da gruppo maschile in formazione a voci miste.

Anche il curriculum di Vittorio Rosetta, il direttore, spazia ben oltre Vercelli. E forse è inutile ricordarlo a una città che ha già applaudito il padre Giuseppe, compositore schivo e geniale, che ha seguito i passi di Vittorio, diplomato a soli 16 anni in pianoforte al Conservatorio Verdi di Milano (dove più tardi avrebbe insegnato), che negli Anni Settanta l'ha visto al Teatro alla Scala (come altro maestro del coro), poi alla direzione del coro del Teatro dell'Opera di Roma e dell'Orchestra sinfonica della Rai di Milano. Ed è ancora il maestro Vittorio Rosetta che si affianca a quello dell'Accademia cantoria vercellese, ai fortunati allestimenti di opere inedite dei maestri di Cappella del Duomo.

Il programma di questa sera si apre sulle pagine cinquecentesche di Ludovico da Victoria (Jesu dulcis memoria, Jesu redemptor omnium, O vos omnes, Domine non sum dignus, Tenebrae factae sunt), per passare a Giovanni Gabrieli (Miserere mei, Deus) e Claudio Monteverdi (Lamento di Arianna). La seconda parte del concerto si sposta al '900 di Giuseppe Rosetta (Et factus est), di Francis Poulenc (Quattro piccole preghiere a San Francesco d'Assisi) e all'Ottocento di Claude Debussy (Dieu, qu'il la fait bon regarder). Buon ascolto. [r. m.]

AL BICCHIERE

Festa jazz in piazza

VERCELLI. In parallelo alla rassegna «Estatemusica», il Comitato Manifestazioni Vercellesi e l'Ascom, con la collaborazione del Comune realizzerà una serata per festeggiare la patronale bicciolana di Sant'Eusebio. L'appuntamento, previsto per mercoledì 31 luglio alle 21,30, rinnova un'iniziativa già collaudata l'anno scorso e si etichetta sotto il titolo «Jazz in the fish square». Anche in questo caso, a far da cornice al concerto ci sarà l'antico Broletto, nella Piazza dei Pesci. Sul palco il Gianfranco Piumelli Voicing Quintet con Achille Gabba al sax, Luigi Ranghino al piano, Enrico Paronuzzi alle tastiere, Gianfranco Piumelli al contrabbasso e Claudio Saveriano alla batteria e alle percussioni. L'ideazione artistica della performance è del Centro Vercelli Musica.

In occasione di «Jazz in the fish square», in via dei Mercati esporranno i pittori del gruppo artistico Saint Tropez. Nell'intervallo della serata verrà assegnato il riconoscimento «Il bicciolano d'oro» al pittore giornalista Francesco Leale.

Per rendere più fresca la festa verranno distribuiti gelati al pubblico. [g. bar.]

ALLA RIBALTA

«Spazio Scenico» a Varese parte il tour sotto le stelle

SIGNORE e signori, ecco a voi Pino Marcone e i suoi «marconidi», adepti della confraternita teatrante dello Spazio Scenico di Vercelli.

Andranno tutti quanti in tour per il mondo e una prima tappa (le altre seguiranno, non si sa come, dove, quando ma seguiranno, oh se seguiranno...) è prevista per stasera alle 21,15 sul palco di piazza Marsala, nel centro storico di Varese. «E' una piazza che si può definire quasi un campiello; se mai Varese fosse Venezia...» spiega ispirato il regista capocomico e autore Marcone, che oltre ai palchi della Bassa vercellese, non può non avere Venezia nel cuore, proprio perchè altre emigrazioni artistiche della compagnia avvennero in passato e non una volta sola, nel contesto del carnasciale lambito dalla laguna.

Il «campiello» ed un tiro di schioppo dal lago lombardo che surroga la laguna, ospita il «Luglio varesino», rassegna sotto le stelle: animazione, cabaret, musica, teatro ed altri spettacoli dal titolo «Arcobaleno '96». In cartellone tra le bande, i gruppi e i solisti c'è, come detto, pure Spazio Scenico.

Nel ponderoso repertorio della compagnia di Spazio c'è spazio (scusate il bisticcio) per commedie in italiano ed in vernacolo bicciolano. E come succede in questa trasferta a Varese, gli attori vercellesi sono ingaggiati per recitare in dialetto.

Il regista vercellese Pino Marcone

Così è che il sipario di piazzacampiello Marsala si aprirà sulla commedia «Saruma l'ufisi», satira in due atti sulla vita impiegatizia giocata con raffinatezza nel testo di Fino Marcone, bancario per forza (anche se in pensione da qualche settimana) e commediografo non per caso.

«Saruma l'ufisi» si svolge nell'800, ma contiene una parata di personaggi «senza tempo». L'autore ha scritto ad uso dei suoi fidi interpreti: «Sono talmente veri da sembrare irreali». Come lui.

STASERA AL CINEMA

Astra — Il prete
Tel. 256.045 (inf. 255.633 Informaspettacolo 69.633 Ore 21,30. Lire 8000)
di A. Bird, con L. Roache, T. Wilkinson, R. Carlyle (Ingh. '63) — Un sacerdote cattolico, giovane e bello, vive senza confessi la propria omosessualità e paga lo scotto di dover affrontare un processo. V. M. 14 1h 45' **Drammatico**

Nuovo Italia
Tel. 257.744 Informaspettacolo 69.633 — CHIUSO PER FERIE

Principe
Informaspettacolo 69.633 — CHIUSO PER FERIE

Viotti
Informaspettacolo 69.633 — CHIUSO PER

Dolby
Inf. or. 215.018 Lire 10.000/8000 — OGGI RIPOSO

Lux
Inf. — CHIUSO

Teatro
Via Perini 1 — CHIUSO

Civico
Inf. orari tel. 256.544 — CHIUSO

Dugentesco
Via G. Ferraris 109 — CHIUSO

Splendor
L. 9000/7000 — CHIUSO PER FERIE

OGGI RIPOSO
Ore 21 (spett. unico) L. 9000/5000

Italia — Film vietato ai minori di 16
Inf. or. tel. (0163) 833.106 Or.: 20,30/22,30 Lire 10.000

Sala Comunale — CHIUSO

Ideal — CHIUSO
tel. (0161) 94.651

Orsa — OGGI RIPOSO
Inf. or. (0161) 628.800 L. 9000/6000 e 8000/5000

Impero — CHIUSO PER FERIE
Inf. (015) 22.736-31.312

lettera scarlatta
Inf. (015) 22.736-31.312 Or. inizio 21,45 Lire 8000/4000
di R. Joffé, con D. Moore, G. Oldman, R. Duvall (Usa '95) — Nuovo Mondo, metà 800: una donna ha una figlia da una relazione adulterina con un pastore e viene trascinata nella rovina. Dal romanzo di Hawthorne. N.V. 2h 15' **Dramm.**

Inf. (015) 22.736-31.312 — CHIUSO PER FERIE

Tel. (015) 22.736-31.312 — CHIUSO PER FERIE

Lux
Inf. tel. (0163) 22.698 — CHIUSO PER FERIE

Verdi — Il palloncino bianco
Inf. tel. (015) 253.89.27 Or.: 22,15 spett. unico Lire 11.000/8000
di J. Panahi, con A. Mohammadkhani, M. Kalfi, F. S. (Iran '95) — Avventure insieme tra venditori, pescivini e incantatori di serpenti per una bimba di 7 anni durante la festa del capodanno iraniano. N. V. 1h 30' **Commedia**

Campo Fila — Braveheart - Cuore Impavido
Inf. tel. (015) 925.620 Or. inizio: 22 L. 10.000/5000
di M. Gibson, con M. Gibson, S. Marceau, P. McGoohan (Usa '95) — Le avventure di William Wallace, eroe scozzese in lotta per l'indipendenza del suo Paese sottomesso da nobili corrotti e da inglesi rapaci. N. V. 2h 57' **Avventuroso**

Excelsior — CHIUSO PER FERIE
Inf. tel. (015) 767.323

Corso — OGGI RIPOSO
Inf. tel. (0163) 450.415

Sottoriva — OGGI RIPOSO
Inf. tel. (0163) 64.265

GIORNO E NOTTE

GATTINARA
Le Stagioni di Vivaldi

Alla chiesa di Santa Marta, domani sera l'Orchestra del teatro S. Giuseppe di Torino, eseguirà «Le quattro stagioni» di Vivaldi. Violino: Massimo Marin, violoncello: Massimo Barrera, clavicembalo: Mario Cappellin.

CAVAGLIA'
Rappresentazioni sotto le stelle

Domani sera alle 21,30, per la rassegna «Teatro festival teatro lago di Viverone» è in cartellone nel cortile delle scuole, la pièce «Due giorni» con la compagnia N.W.P. di Vercelli.

VERCELLI
I concerti all'Oscar Wilde

Suonano questa sera dopo le 22,30 all'Irish pub Oscar Wilde The Gremm (rock Anni 60 e 70). Domenica sera in pedana l'hard rock degli Enchantica.

TRINO
I T.N.T. suonano i Nomadi

Sotto i portici del Caffè Centrale in corso Cavour, domani alle 22 la band T.N.T. terrà concerto con covers dei Nomadi. Il ricavato verrà devoluto all'Associazione «Augusto per la vita».

VARALLO
L'opera in piazza Ferrari

Domani alle 21 in piazza Gaudenzio Ferrari è in scena l'opera «La Bohème». Parteciperà il coro vercellese «G.B.Viotti». La regia è di Aldo Masella e la direzione di Fulvio Bottega.

CRESCENTINO
Compagnia del Centro e teatro

Alle 21 di domani, per la rassegna «Restate insieme... ancora» la Compagnia del Centro di Borgo d'Ale presenta «L'armadietto cinese».

CASALE
Rassegna di film all'aperto

Al Cova Adaglio, in piazza San Francesco, questa sera alle 21,45 proiettano «Heat. La sfida», mentre è per domani «Jumanji». Domenica sarà invece in cartellone «Il profumo del mosto selvatico». [g. bar.]

Biella, dal calipso al reggae con i «Jamaica»

I caldi ritmi dei Caraibi stasera alla «Barraca»

BIELLA. Dal calipso al mambo fino al reggae per trascorrere una notte in compagnia sognando le calde spiagge dei Caraibi. Questa sera, all'Associazione culturale «La Barraca», in Costa di Riva 11, sono protagonisti i «Jamaica Age», un trio in attività da oltre tre anni che si ispira a culture ed esperienze musicali differenti.

La musica del «Jamaica Age» affonda le radici nei suoni solari, vivaci e trascinanti della musica popolare. Il repertorio del gruppo, che annovera tre professionisti della pedana, spazia infatti dal calipso all'afro fino alla poco conosciuta, ma non meno avvincente, «guajira», un cocktail di ritmi originali che mettono ai piedi un'irresistibile voglia di ballare.

La calda voce di Ginger Brew, ghanese dalle mille treccine color della notte, che ha maturato le prime esperienze sulla musica jazz e rhythm'n'blues, sarà accompagnata alle tastiere da Alex Duca, artista originario dell'Argentina che ha fatto parte di alcuni gruppi importanti tra i quali anche i «Super Love», i «Mooving Chairs» ed i «Sus 4». Alle percussioni, infine, ci sarà Emanuel Miller, ballerino già noto al pubblico biellese per essersi esibito in varie occasioni in città.

Il versatile artista giamaicano, che ha la musica nel sangue, è il fondatore del gruppo dei «Kingston Club» ed è pure un mago della consolle. Questa sera avrà invece il compito di imprimere alla performance della sua band, il ritmo giusto attraverso congas e bonghi. Al suono delle percussioni aggiungerà la voce che spesso come se fosse un vero e proprio strumento.

Il concerto dei «Jamaica Age», nell'ex stabile industriale di Riva, è previsto a partire dalle 22. [p. g.]

A Crova e Salasco

Per i «Cinque» doppio debutto con la mostra

VERCELLI. Nei mesi scorsi, a Vercelli, è nato un gruppo artistico denominato «Cinque». Cinque sono infatti i pittori che ne fanno parte: Daniela Casazza, Margherita Conti, Imma Fazzone, Aldo Ferreri e Carlo Garrione. Hanno studio in via Feliciano di Gattinara, nella casa del Galante Garrone.

Sono pittori e disegnatori. Hanno esposto lo scorso fine settimana a Crova, cinque quadri per ogni artista, ed hanno ottenuto piena approvazione dal pubblico presente che ha visitato la mostra: la prima del gruppo in senso assoluto. Propongono pittura solare, colori vivacissimi, forti interpretazioni, tecniche anche raffinate.

I «Cinque» esporranno da questa sera in restaurata di Salasco (l'inaugurazione è prevista per le 19). La mostra resterà aperta anche sabato e domenica. [f. l.]

PRIME VISIONI A TORINO

ADUA 200 c. G. Cesare 67, tel. 856.521. **Il club delle baby sitter.** Or.: 20,30; 22,30.
ADUA 400 c. G. Cesare 67, tel. 856.521. **L'albero di Antonia.** V. M. 14. Or.: 20,30; 22,30.
ALFIERI p. Solferino 2, tel. 562.3600. Riposo.
AMBROSIO MULTISALA c. Vittorio Emanuele II 52, tel. 547.007. *Sala 1.* **Dr. Jekyll & Miss Hyde.** Or.: 16,30; 18,30; 20,30; 22,30. *Sala 2.* **Angus.** Or.: 16,30; 18,30; 20,30; 22,30. *Sala 3.* **Scheggia di paura.** Or.: 17,10; 19,50; 22,30. Aria condiz.
ARLECCHINO via Sommeiller 22, tel. 561.7190. **Scheggia di paura - Primal fear.** Or.: 17,10; 19,50; 22,30. Aria condiz.
CAPITOL v. S. Dalmazzo 24, tel. 540 605. **Shooter - Attentato a Praga.** Or.: 15,45; 18; 20,15; 22,30. C. Alberto 27, tel. 546.110. **Ore 18 i soliti sospetti.** Ore 16; 22,30 **Riccardo III.** Ore 20,30 **La pazzia di Re Giorgio.** Aria condizionata.
C. CHAPLIN 1 v. Garibaldi 32/e, tel. 436.0723. Ballo, cantare animato. Or.: 15,40; 17,20; 19; 20,40; 22,20.
C. CHAPLIN 2 via Garibaldi 32/a, tel. 436.0723. **Il mondo alla rovescia.** Or.: 15,45; 18; 20,15; 22,30.
CRISTALLO v. Gobo 5, tel. Chiuso fino al 23 agosto.
tel. 542.422. **Mariti imperfetti.** Or.: 15,45; 18; 20,15; 22,30.
ELISEO GRANDE p. Sabotino, tel. 447.5241. **Dead man.** Or.: 16; 18,10; 20,20; 22,30.
ELISEO BLU p. Sabotino, tel. 447.5241. **Sotto gli ulivi.** Or.: 16; 18,10; 20,20; 22,30. Aria cond.
ELISEO ROSSO p. Sabotino, tel. 447.5241. **Un ragazzo, tre ragazze...** Or.: 16; 18,10; 20,20; 22,30. Aria condizionata.
EMPIRE p. V. Veneto 5, tel. 817.1642. **L'esercito delle 12 scimmie.** Or.: 15,30; 17,45; 20; 22,30. Aria condizionata.
ERBA 1 c. Moncalieri 241, tel. 661.54.47. Chiuso fino al 23 agosto. Or.: 20,30; 22,30. Aria condiz.
ERBA 2 c. Moncalieri 241, tel. 661.54.47. **Ferie d'agosto.** Or.: 20,30; 22,30. Aria cond.
ETOILE v. Buozzi ang. v. Roma, tel. 530.353. Chiuso per ferie.
FARO via Po 30, telefono 817.3323. Chiuso per ferie.
FIAMMA c. Trapani 57, tel. 385.2057. Chiuso per ferie.
Beccaria 4, tel. 521.4316. Chiuso per ferie fino al 23 agosto.
KING v. Po 21, tel. 812.5996. **Le affinità elettive.** Or.: 16,30; 18,30; 20,30; 22,30.
. Teresa 5, tel. 534.514. **Non tutti hanno avuto la fortuna di aver avuto i genitori comunisti.** Or.: 16,30; 20,30; 22,30. Aria condiz.
LILLIPUT v. XX Settembre 15 bis, t. 537.100. **Gli anni dei ricordi.** Or.: 16; 18,10; 20,20; 22,30.
LUX galleria S. Federico, telefono 541.283. **L'esercito delle 12 scimmie.** Or.: 15,10; 17,35; 20; 22,30.
v. Montebello 8, telefono 817.1046. nel convento (O convento). Orario: 16,30; 18,30; 20,30; 22,30. Aria condizionata.
NAZIONALE 1 v. Pomba 7, tel. 812.4173. **L'ultima eclissi.** Or.: 15,55; 18; 20,15; 22,30. Aria condizionata.
NAZIONALE 2 v. Pomba 7, t. 812.4173. **Il diario del giovane avvelenatore.** Or.: 16,30; 18,30; 20,30; 22,30. Aria condiz.
OLIMPIA 1 v. Arsenale 31, tel. 532.448. Ferie.
OLIMPIA 2 v. Arsenale 31, tel. 532.448. Ferie.
REPOSI v. XX Settembre 15, telefono 531.400. **Killer - Diario di un assassino.** Orario: 16,30; 18,30; 20,30; 22,30.
ROMANO Gall. Subalpina, t. 562.0145. **Difesa ad oltranza.** Or.: 16,30; 18,30; 20,30; 22,30.
STUDIO RITZ v. Acqui 2, tel. 819.0150. Chiuso per ferie fino al 23 agosto.
Roma 396, tel. 562.1789. Or.: 15,45; 18; 20,15; 22,30.

TEATRI A TORINO

TEATRO REGIO. Concerto d'Estate. Cibrèo di Palazzo Reale domani e domenica ore 21,30. Orch. e coro del T. Regio diretti da Bruno Campanella. Musiche di Rimskij-Korsakov e Musorgskij-Ravel. Bruno Casoni M° del coro. Posti a L. 20.000. Biglietteria 10/18,30 tel. 8815.241/242.
COLOSSEO. Via M. Cristina 71, tel. 669.6034. **Campagna abbonamenti stagione 1996/97. Rinnovo abbonamento Arcobaleno.** Informazione cassa Teatro 10/13-15/18. Telefono 669.6034.

LE TV PRIVATE

Telestar Piemonte
20 — **Tg 9**, notiziario
20,30 **La promessa**, tv movie
22,20 **Boomer cane intelligente**, telefilm

Telecupole
17,30 **Wilma e... contorni**, rubrica
18,30 **Le spie**, telefilm
18,27 **Tg4**, informazione
20 — **Solo musica**
20,30 **Tutto tris e totip**

Telegranda
12,30 **Film**
18,30 **speciale**
19 — **Telegiornale**
19,30 **Film e telefilm**

Telecity Piemonte
19 — **Tg 7**, notiziario
20,30 **Incidente serio**, tv movie
22,30 **Wolf**, telefilm
23,15 **Hot spot**,
23,45 **Vacanze per l'uso**

Videogruppo
15 — **Il pomeriggio Videogruppo**
19 — **Videonotizie... all news**
23 — **Lo sport della settimana**

Primantenna
20,30 **Lo sport della settimana**
21 — **Rubrica**
22,30 **Tg diario del giorno**
22,45 **Super six sport**, sport

Telesubalpina
12 — **Il gabbiano**, film
14 — **Cartoni animati**
18 — **Vita della Chiesa: «Una settimana con Maria»**
19,25 **Domani celebriamo**
19,30 **Il Regionale**, notiziario

Quarta Rete Tv
20,30 **Il Golath attende**, film
22,30 **Le più belle viziate**, programma sexy
23 — **Super zap**, programma sexy

Telestima
19,20 **Tg Time notiziario**
21,30 **Telesport**
Tg Time notiziario
23,30 **Il castello di Ali Babà**, varietà

Quinta
16 — **Film**
18 —
19,30 **Animali in natura**, documentario
20,30 **Zero**, film

Quadrifoglio Odeon Tv
20 — **Tg Rosa**
20,30 **Segreti di famiglia**,
23,05 **Fantasy**
23,35 **Fratelli di sangue**, film

Telecampione
18,30 **popolo**
19 — **Cronaca**
21 — **Speciale Matricola**
22 — **Business News**

G.R.P.
21 — **L'isola del libro**, rubrica
23,20 **Week end al cinema**, rubrica cinematografica
23,30 **Lo sport della settimana**

Rete Canavese
19,30 **Telegiornale**
20,40 **Due americane scatenate**
21,43 **L'albero mela**, telefilm
22,30 **Telegiornale**

Rete 7
20,40 **Cagliostro**, film
22,15 **Protezione**
22,40 **Informazzate**
0,30 **Notti magiche**

Tai 9
20 — **Quattro passi in Monferrato**
20,10 **I mestieri di un tempo**
20,25 **Telegiornale locale**
20,40 **Il gabbiano**, film
22,30 **Una vita per la Colombia**
23 — **Telegiornale locale**
23,30 **Documentario**

Tv
Telegiornale
19,50 **Attualità oggi**
20,15 **Camminiamo insieme**
21,20 **Il salotto**, talk show
22,30 **Telegiornale**
23,20 **Made in Italy**

Videonovara
17 — **La Valle dei dinosauri**, telefilm
18 — **Wilma e... contorni**
19,30 **Videogiornale**
19,45 **Capodale, istruzioni per l'uso**
20,30 **Film**
Videogiornale

17 — **La lunga ricerca**, documentario
17,30 **Wilma e... contorni**
18,30 **La spia**, telefilm
19,30 **VCO notizie**
20,40 **Diagnosi**, talk show

● Eventuali errori e variazioni nei programmi sono causati dalla non tempestiva comunicazione delle emittenti.

Scatta alle 19 la 24ª edizione del rally: la prima tappa terminerà domattina

Lana, Dallavilla tenta il bis

Il bresciano favorito nel duello con Cunico

BIELLA. Ventiquattro. Il Rally della Lana che parte questa alle 19 da via Valle d'Aosta, festeggia il quarto di secolo di vita proponendo un duello ad alto livello tra Franco Cunico, l'esperto campione che ha pochi rivali in Italia, e l'astro nascente Andrea Dallavilla.

Cunico con l'intramontabile Escort, sembrava intenzionato chiudere subito la partita: in testa al Ciocco (ma ha rotto ha dovuto lasciare la vittoria a Navarra); primo al Mille Miglia davanti a Dallavilla; ancora sul podio più alto anche al Piancavallo in grado impensierirlo.

Ma Salento, risveglio di Dallavilla la Toyota (primo, Cunico ritirato) ha ridato improvvisamente interesse al campionato italiano. Il pilota vicentino (Cunico) e il driver bresciano (Dallavilla) sono divisi in classifica da appena dieci punti. E al terzo posto c'è il sorprendente Andreucci con la Megane (guida la classifica delle vetture con due ruote motrici) e poi piloti come Luise con la Toyota, Longi ancora con una Megane sono in grado di dire la loro.

A Biella il favorito è Dallavilla: ha vinto lo scorso anno dimostrandosi perfettamente a suo agio nelle strette e tortuose strade del Biellese e della Valsesia. Il bresciano confezionato il interpretando magistralmente prove più lunghe, soprattutto quella della Romanina. Moralmente poi è caricatissimo.

Cunico invece deve stringere i denti. Il cambio a 5 marce sulla sua Ford per il momento non lo soddisfa e l'uscita del Salento lo ha infastidito. Ora c'è Biella, dove non è riuscito a vincere. Ce n'è abbastanza per essere nervosi.

Scorrendo l'elenco dei 72 iscritti troviamo al gran completo tutti i protagonisti del campionato di gruppo N con Manfrineto finora leader indiscusso, Bandierini e De Marco. A Biella però promettono di dare battaglia Paolo Bajetto e Cinzia Bottanelli con la Clio. In campo femminile al ci sarà la Munaretto che guida senza problemi la graduatoria rosa.

Venendo ai piloti di casa, le speranze biellesi sono nelle mani di Andrea Crestani (Peugeot) e Fabrizio Ratiglia (Megane).

E veniamo alla tappa di oggi di 458 chilometri 11 prove speciali. via dunque alle 19 da Valle d'Aosta e subito il primo tratto cronometrato denominato Valmosca (ore 19,31), da Forgnengo alla Cascina Lunga sulla panoramica Zegna. Il rally quindi punterà verso Trivero per proporre alle 20,17 la seconda speciale, quella Sostegno, sulle strade di Curino.

Poi il Lana farà rotta verso la Valsesia ripronendo le classiche speciali di Zuccaro (21,06) e di Rozzo (21,27). Quindi parco assistenza a Borgosesia.

Il rally rientrerà nel Biellese la speciale Crosa attorno a Strona e al Mortigliengo (23,21). Quindi a mezzanotte la tenuta speciale di Portula: è l'ex Romanina accorciata che parte da Banchette e dopo le montagne russe di Veglio finisce in territorio di Selve.

Nuova assistena all'una dopo mezzanotte allo stadio di Biella e poi puntata sulla panoramica Zegna per la prova di Valmosca (1,57). I concorrenti andranno quindi a ripetere le speciali Crosa e di Portula. Ancora un parco assistenza a Biella, stadio, per affrontare le ultime speciali (Valmosca e Sostegno) che definiranno le classifiche della prima frazione che dovrebbe concludersi alle sabato mattina. Alle 16 il via della seconda toppa.

Maurizio

Franco Cunico è chiamato ad una difficile difesa del titolo tricolore sulle strade del rally della Lana: il vicentino ha contro la tradizione (non è mai riuscito a vincere a Biella) e la sua Ford non è al massimo

Si corre domenica

A Salasco in Bernuzzo per juniores

SALASCO. Non ci sarà solo il Giro della Valsesia a tenere banco domenica. A Salasco infatti, si correrà una gara storica, l'edizione numero 37 della «Coppa Bernuzzo» riservata alla categoria juniores, cioè agli atleti con 17 e 18 anni.

La corsa a Salasco, che assegnerà pure il 19° trofeo «Pierangelo Ruffinoni», è dedicata ai velocisti puri perchè il percorso di 19 chilometri da ripetere sei volte è ricavato su un circuito completamente pianeggiante; non mancherà comunque la selezione in quanto in competizioni questo genere la media oraria è molto elevata e determina numerosi abbandoni. In passato la quasi sempre si è risolta alla sprint, anche se non sempre a gruppo compatto. Questo il tracciato: Salasco, bivio Cascine Strà, San Germano, Viancino, Salasco.

Il ritrovo è fissato alle ore 13,30 alla trattoria Cacciatore di Salasco, mentre il via è dato alle 15: l'arrivo è previsto tra le 17,40 e le 18.

L'organizzazione è curata dal Gs Quaglia di Vercelli mentre la direzione della corsa è stata affidata a Dario Mantoan. La giuria designata dalla Fci è composta dai biellesi Alberto Sola (presidente) e Marco Benazzi e dal torinese Paolo Boccaccio. Lo scorso ad imporsi era stato il lombardo Giosuè Bonomi del Team Colpak. (l. fo.)

Oggi la Biver rilascerà il dossier che domani sarà consegnato in Lega con le «liberatorie» dei giocatori

C'è la fideiussione, la Pro s'iscrive alla C2

Ma si sono complicati i trasferimenti di Terzaroli e Weffort

VERCELLI. Quota «400» è stata raggiunta e Pro è salva. Anche l'ultimo «sottoscrittore» ha posta firma per la fideiussione la Biver ieri ha iniziato l'iter burocratico per il rilascio dell'attesa documentazione che verrà consegnata in giornata ai vertici del club bianco.

Poi domani mattina il vicepresidente operativo Oreste Cassetta di persona si recherà a Firenze, alla sede della Lega di serie C, dove depositerà il dossier indispensabile per ottenere la partecipazione al prossimo torneo C2.

Assieme ai «papiers» dell'istituto di credito Cassetta consegnerà le ultime «liberatorie» dei giocatori che testimoniano l'avvenuto pagamento delle spettanze dei calciatori per l'anno passato.

«Ieri le hanno firmate in cinque, questa mattina anche altri due - spiega Cassetta -. Poi ci mancheranno solo quelle di Planu e Cremonesi che però sono militari. Se non dovessero rientrare in tempo per la firma attesteremo con un atto notarile la nostra impossibilità momentanea di consegnare le loro liberatorie e l'impegno a inviarle più presto».

Insomma anche se fino a domani pomeriggio non si avrà la certezza ufficiale parteciperà al torneo '96-'97 di C2. E superato questo momento difficoltà ha tenuto il fiato sospeso i tifosi vercellesi, Cassetta e Barbero si già rimessi in moto per definire l'organico dei giocatori da porre a disposizione mister Codogno.

Innnanzitutto verrà definita la vicenda Ragagnin. Con il giocatore è già stato raggiunto un accordo verbale e si spera che martedì mattina possa far parte dei ranghi bicciolani al raduno fissato al Robbiano.

Poi si cercheranno un difensore, un centrocampista e un attaccante. «Magari anche senza fretta - dice Oreste Cassetta - . Abbiamo perso una settimana per via degli inghippi legati all'iscrizione. Avevamo già raggiunto un accordo di massima con Sottini, Vitalone e Maurino. Ora vedremo rialleacciare alcuni contatti. Comunque non dobbiamo avere premura: di giocatori in giro senza contratto ce sono ancora molti».

Ma certo qualcosa si muoverà anche perché l'organico è ridotto all'osso. L'arrivo più probabile è quello di Maurino, difensore dell'Alessandria in forza l'anno passato al Legnano, mentre per la punta ogni sviluppo è possibile. Infatti al momento sotto contratto con la Pro figurano Terzaroli (si sono insabbiate le trattative con Teramo e Ternana) e Weffort il cui passaggio al La Chivasso non si è ancora concluso pur essendoci un accordo tra la punta e la società torinese. manca il sì della Pro. (r. eyn.)

Si è complicato il passaggio di Marco Weffort al La Chivasso, il club torinese dopo aver raggiunto l'accordo con il giocatore nicchia sull'entità dell'indennizzo alla Pro

COMUNICATO AI LETTORI

La Stampa ricorda ai suoi lettori che, fuori da Piemonte, Liguria e Valle d'Aosta

IL SABATO LA STAMPA E' IN VENDITA OBBLIGATORIAMENTE INSIEME A SPECCHIO AL PREZZO COMPLESSIVO DI 2.500 LIRE

Negli altri giorni della settimana l'abbinamento è facoltativo, perciò è possibile acquistare LA STAMPA da sola al consueto prezzo di 1.500 lire, oppure SPECCHIO + LA STAMPA 2.500 lire

I RISTORANTI CONSIGLIATI PER L'ESTATE

Ristorante Pizzeria
Da Claudio
SERRAVALLE SESIA (VC)
Via Cena, - Tel. 0163 400555 - 458232
Tutte le specialità napoletane, gustose pizze cotte al forno a legna, grigliate di pesce freschissimo
e
RISTORANTE PIZZERIA SELF SERVICE IN... CLAUDIO
BORGOSESIA
Via Frà Dolcino, - Tel. 0163

Ristorante
AZZURRO
di Antonio
NOVITÀ
Specialità allo spiedo con maialetti alla
Grigliate varie di e pesce accompagnate con vini sardi
Ampi saloni per cerimonie e banchetti
SALUSSOLA
S.S. Biella-Santhià - Tel. 0161 998660
È gradita la prenotazione almeno due giorni prima.

"Al Torciu"
Ristorante Tipico
ORBELLO
VILLA DEL BOSCO
TEL. 0163 860269
- Déhors estivo
- Sala per cerimonie
- Parco giochi
APERTI TUTTO IL PERIODO ESTIVO
Chiuso il martedì

RISTORANTE
IL FAGGIO
A pochi passi dal parco, un elegante locale ambientato a giardino interno, propone piatti di continua ricerca, basata su prodotti di stagione
APERTO TUTTO AGOSTO
Chiuso il lunedì - Gradita la prenotazione
POLLONE (BI) • Via Orena 54 • Tel. (015) 61252

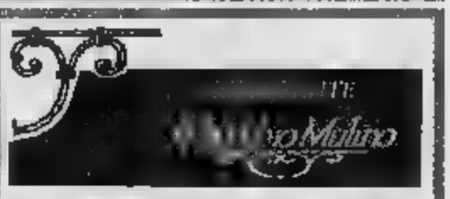
Pranzi e cene in ambienti diversi
Salette riservate per cene particolari
APERTI TUTTO IL PERIODO ESTIVO
VALDENGO
Via Dante Alighieri, 2
Tel. 015 881477
Gradita prenotazione - Chiuso il mercoledì

SPAZIO AFFARI

LAVORO DOMANDA

TECNICI

[redacted] industriale 37enne pluriennale esperienza rapporti aziende straniere, interfaccia tecnica sviluppo/assistenza [redacted] tore meccanica ottimo inglese, disponibile viaggi offresi Tel. 403.3338.

P[redacted]

SIGNORA esperta organizzazione acquisti/vendite magazzino eccetera, oltre consulenza ad aziende medio/piccole. Scrivere: Publikompass 2052 - 10100 Torino.

IMMOBILIARE VENDITA

TORINO CITTA'

A.A. AVOGADRO via 1° piano 150 mq libero bello stabile buone condizioni. Trattative solo con privati. [redacted] 011 568.1304.

AFFARE centro storico via Milano progetto Juvarra piano nobile mq 500 bingressi predisposto 2 alloggi abitazione/ufficio L. 1.800.000 mq Tel. 749.3309.

CASETTA indipendente [redacted] piazza Rivoli salone 3 camere cucina biservizi studio lavanderia tavernetta giardino box 2 auto. Trattativa riservata: Tel. 749.3309.

CENTRO
via S. Chiara in casa del '700 libero soggiorno 2 camere cucina bagno. Gabetti Crocetta 581.4338.

CORSO Giulio Cesare [redacted] grande cucina [redacted] avendo a L. 70 [redacted] Tel. 384.491 - 0380 38[redacted].

CORSO Quintino Sella palazzina 4 alloggi indipendenti giardino 2 box auto vendesi anche frazionata [redacted] 509 824.

PARELLA
via Servais libero ampio luminoso 2 camere tinello cucinino bagno. [redacted] betti Parella 756.666.

PIAZZA RESPIGHI
pressi via Bollo libero ingresso salone 2 camere cucina 2 bagni. Gabetti Giulio Cesare 248.1653.

PI[redacted] S. RITA
pressi terzo piano ingresso due camere tinello cucinino bagno ripostiglio. Gabetti S. Rita 354.229.

S. PAOLO
via Pagno [redacted] tenuto camera tinello angolo cottura bagno cantina. Gabetti Viberti 335.8703.

[redacted] CENTRO
societa' vende liberi, appartamento mq 110 riscaldamento autonomo e climatizzazione negozio mq 210 e 2 vetrine. Tel. 436.2809.

VIA ROMA
via Amendola 10 vendonsi ultimi signorili appartamenti, uffici e negozio ristrutturati a L. 6 milioni 200 mila al mq. Tel. 562.9227.

ZONA piazza Bernini recente libero 3 camere tinello cucinino L. 210 milioni. Usev 771.2770

TORINO PROVINCIA

A Candiolo impresa vende in costruzione ultimi 2 alloggi con mansarda, scelta materiali, termoautonomi. Tel. 962.5977.

BARDONECCHIA Les Arnauds impresa vende alloggi. Vera occasione. Sivi 011 561.1137.

CHIERI alloggio castello '400, due camere cucina camino bagno lavanderia giardino L. 160 milioni. Il Vicolo 947.8666.

COLLINA Revigliasco salone 3 camere cucina 2 bagni terrazzo, grande tavernetta, giardino. [redacted] Da Sario 819.2200.

FIANO TORINESE
villa a schiera salone 3 camere cucina 2 bagni box taverna giardino pronta consegna ottimamente rifinita L. 385 milioni. Gabetti 57.67.

[redacted] alloggi centrali [redacted] e 120 mq ottima costruzione possibilità garage. Tel. 937.8227.

GRAVERE Valdisogno Susa [redacted] appartamenti attigui camera cucina ingresso bagno cantina posto auto. Tel. 011 335.8254 ore serali.

MONCALIERI pressi strada del Castello 2° piano ingresso 3 camere cucina bagno ripostiglio. Sofima [redacted].

ORBASSANO libero 2 camere, tinello, mq 90, L. 180 milioni, 2° piano con ascen[redacted]. Tel. 853.2198.

PECETTO
zona Eremo villa panoramica valen[redacted] trifamiliare complessivi mq [redacted] circa. [redacted] Crimea 6604246.

[redacted] affaro, [redacted] camere, ingresso, cucinino, mq 85, ristrutturato. Telefonare 953.4809.

RIVOLI via [redacted], nuovo in paramano 2 camere, cucina, ingresso su soggiorno, L. 230 milioni dilazionabili, [redacted] doppio. Telefonare 953.2198.

SAUZE D'OULX amp[redacted] living [redacted] caminetto 2 camere giardinetto cantina box. Tel. 337.758 - 0337 201.708.

SESTRIERE privato [redacted] fronte piste al[redacted] 70 mq box cantina ultimo [redacted] [redacted]lonare ore ufficio 0121 322.052.

S. [redacted] impresa prenota alloggi varie metrature finiture signorili giardino [redacted] comoda tutti servizi. Tel. 898.6213.

ZONA Aeronautica [redacted] cucina L. 40 milioni, box, ingresso ballatoio interno ristrutturato. Tel. 953.4809.

VALLI [redacted]

COURMAYEUR [redacted]. Slize in palazzina signorile panoramici appartamenti varie metrature posti auto coperti. Vero affare. Telefonare 0165 842.395.

[redacted]URIA

ALASSIO a 5 ml mare nuovo vista mare [redacted] trilocale con bagno. L. 370 milioni. Imm. Vista Mare 0336 256.223.

ALASSIO Borgo Coscia 30 mt mare alloggio ultimo piano perfette condizioni quadrilocale vista mare termoautonomo. L. [redacted] milioni. Tel. [redacted].

ALASSIO impresa vende senza provvigioni 50 ml mare 2/3 locali con boxes consegna Pasqua [redacted] dilazioni permuta. Tel. 019 628.292.

ALBENGA immobiliare Ligure vende bilocali da L. 200 milioni stesso stabile in [redacted] na residenziale. Tel. 0182 50.573.

ALBENGA impresa Columa costruisce e vende direttamente nuovi bi/trilocali sul mare, ampi terrazzi, termoautonomi, possibilità mutuo. Tel. 0182 542.121

[redacted] primo entroterra grande [redacted] lamento con 2 terrazzi termo autonomo L. 250 milioni. Italgest 0184 449.072.

ANDORA [redacted] ottimo appartamento [redacted] razzo giardino termoautonomo recente. L. 215 milioni. Italgest 0184 449 072.

BORGHETTO affare L. 165 milioni ampio bilocale comodo spiaggia ingresso soggiorno cucinino camera servizi ampia balconata posto auto Tel. 0182 972.697.

BORGHETTO lussuosa porzione di casa indipendente vista mare terrazzo L. 280 milioni. Italgest 0184 449.072.

BORGIO VEREZZI perfetto angolo cottura soggiorno camera bagno balcone vista mare. L. 270 milioni. Tel. 019 628.302

CERIALE a L. 127 milioni signorile soggiorno cucinino servizi ampia terrazza vista mare e cantina [redacted] arredato consegna immediata. Tel. 0182 992.589.

[redacted] Immobiliare Ligure [redacted] le L. 150 milioni. Vero affare Telefonare 0182 50.573.

LAIGUEGLIA centro storico 50 ml mare ristrutturato 4 vani biservizi bingressi divisione predisposta bilocali Tel 011 935.0254 ore serali.

LAIGUEGLIA vendesi [redacted] casa a schiera 3 camere soggiorno cucina terrazzo vista golfo e garage Tel. 0182 698.414.

LOANO impresa vende senza provvigioni 100 ml mare 2/3/4 locali consegna Pasqua '97 a partire da L. 200 milioni. Telefonare allo 019 626.292.

NUOVA LIGURIA
a partire dal
47 MILIONI
vi proponiamo di conoscere Sardinieto 750 slm a 20 km da Loano appartamenti dal mono al trilocale, per vivere in estate sereni lontano dalla caldura costiera Progetto Casa 019 675.745

[redacted] pronti favolosi giardino pri[redacted] fronte mare vendo/permuto assumen[redacted] vostro in centro in loco o non, impresa tel. 0184 684.033.

PIETRA LIGURE bilocale in villetta termo autonomo posto auto terrazzi vista mare L. 210 milioni. Archivolto 019 624.252.

PIETRA LIGURE centro storico da amatore 2 grandi terrazzi cucina salotto 3 camere. L. 320 milioni. Tel. 019 628.302

[redacted] **LIGURE** posizione stupenda 200 mt centro vista mare appartamento mq 110. L. 495 milioni. Tel. 019 628.302.

SANREMO Foce, attico, sala, camera, cucina, bagno, terrazzo. Telefonare 0184 678.377.fel. 0184

[redacted]

SARDEGNA sul [redacted] affittansi ultime villette disponibili garantendo biglietto traghetto con auto. Telefonare 0182 21.456 anche festivi.

SARDEGNA sul mare vero affare vendo appartamento con formula 'pago poco'. Tel. 0182 21.456 anche festivi.

SARDEGNA villino signorile [redacted] parco, solarium, porticato, [redacted], mare incantevole, sabbia [redacted], servito negozi, mezzi pubblici. Occasione L. [redacted] milioni contanti L. 59 milioni dilazionati. Vellodona 035 320.741.

[redacted]

A Mentone stupendi bi/trilocali [redacted] mt mare impresa Icomar vende direttamente a partire da L. 142 milioni. [redacted] 0033 93 353.519 - 011 925.1215 - 0182 595.507 - 0338 499.397.

[redacted] **AZZURRA** Mentone: optate per un residence di prestigio, nel cuore della città a 50 ml dalla spiaggia. Il vostro bilocale a partire da FF. 610.000. Tel. 0033 93 101.102.

COSTA [redacted] Nizza, esposizione Sud, meravigliosa vista mare, abitabile subito, bilocale, ammobiliato, parking, piscina, di fronte alla spiaggia o al porto. Da FF. 450.000 tutto [redacted]. Tel. 0033 93 555.493.

COSTA AZZURRA Nizza. Lussuosi appartamenti, dallo a 3 vani a 3 minuti dal mare. Video sorveglianza integrata 24 [redacted] su 24. Abitabili immediatamente. Tel. 0033 93 928.992 - fax 0033 93 924.402 (si parla italiano)

GOLFE JUAN lussuosi appartamenti in residence con piscina arredati da L. 142 milioni. Italgest 0184 449.072.

[redacted] Europa via Verdun 1 tel. 0033 93 575.708 in stabile Inve per posta selezione alloggi da L. 75 milioni.

[redacted] in [redacted] in ristruzione ottima villetta vista mare da L. 340 milioni. Italgest 0184 449.072.

MONTECARLO Prestige 00377 [redacted] 0060 0793.0920 vende in esclusiva palazzina splendido appartamento in passino sul mare vicino al Principato.

RIVIERA [redacted] Mentone centro, vicino al mare, causa salute, vendesi 8 monolocali ammobiliati con tutti i comforts [redacted] muri che beni immobili. Tel. e fax 00[redacted] 93 885.362.

ROQUEBRUNE 20 ml mare ottimo appartamento con terrazzo termoautonomo L. 142 milioni. Italgest 0184 449.072.

VENDESI Nizza a 10 minuti dal centro stupenda villa ristrutturata, grande soggiorno - camino, con un terreno di 2000 mq sistemato, box parcheggi, FF 4.750.000. Spese notarili ridotte. Telefonare 0033 9384.3687.

LOCALI UFFICI CAPANNONI

[redacted]
da ultimare mq [redacted] mq 1200 uffici, divisibile, vendesi/affittasi. Fronte autostrada To/Sv tra Carmagnola e Marene. Tel. 0172 471.111.

CAPANNONE 4000 mq con ampio piazzale asfaltato recintato adatto a qualsiasi attività sito in provincia di Alessandria vicinanze Casale vendesi/affittasi. Telefonare 011 437 1483.

[redacted]

ARCASE studio immobiliare vende terreno edificabile in posizione di prestigio in Torino. Telefonare 504.333.

[redacted] immobiliare vende [redacted] edificabile in posizione di prestigio in Chieri. Telefonare 504.333.

IMMOBILIARE ACQUISTO

TORINO CITTA'

AL giusto prezzo ricerco in vendita 2/4 vani garantito pagamento contanti. No perditempo. Signor [redacted] 817.6000.

PER impiegata comunale ricercasi alloggio 60/80 mq Torino Ovest max L. 180 milioni. Personalcase 771.6507.

AFFITTI OFFERTE

TORINO CITTA'

ABBIAMO accoglienti alloggi arredati varie metrature stabile recente casa comoda centro affitta Rubiolo Immobili 751.826.

AFFITTO appartamento finemente arredato zona limitrofa al centro solo trattative con privati. Amministratore 434.3226.

VILLA uni/bifamiliare ristrutturata collina di [redacted] affitto da L. 2.200.000 a L. 5 milioni. Agenzia Ab[redacted].

LIGURIA

[redacted] **LIGURE** [redacted] ultimi alloggi vicino al mare anche quindicina. Edilnord [redacted] 010.984.

[redacted]

ABRUZZO affitto a settimane Appartamenti arredati in complesso mare Silvi Marina. Edilsangro 0864 845.050

AI Lidi ferraresi affitto luglio agosto villette appartamenti da L. 400 mila settimanali. Vear Vacanze. Tel. 0533 379.416.

A Rimini affittiamo appartamenti estivi varie dimensioni anche settimanalmente. Geometra Ponziano. Tel. 0541 387.098

BIBIONE mare villette appartamenti fronte mare L. 11 mila al giorno. Prenotare subito. Agenzia Sabina 0431 439.515.

MARINA DI PIETRASANTA
villa ed appartamenti con pulizia bisettimanale, convenzionato spiaggia. Affittasi settimanalmente a [redacted]. Bellagio tel. 0584 20.984. Segreteria tel. 0584 792.720.

SARDEGNA incredibile sul mare causa rinunce tutto compreso biglietti auto affitto villette: luglio [redacted] giorni L. 1 milione, [redacted] giorni L. 1.400.000 settembre 7 giorni L. 550 mila 14 giorni 700 mila. Prezzi interessanti agosto. Tel. 0182 21.456 anche festivi.

LOCALI UFFICI CAPANNONI

AFFITTO [redacted] Sebastopoli 314 [redacted] no seminterrato con uffici ingresso vetrina sul corso mq 400. Tel. 771.2770.

SETTIMO zona industriale mq 700 con ufficio e servizi. Centro Immobiliare 897.0248.

[redacted] zona [redacted] palazzina uffici mq 350 su 2 piani. Centro [redacted] 897.0248

AFFITTI DOMANDE

[redacted]

CAUSA vincita concorso gruppo [redacted] zone decorose. C.A. 0335 229.495 - 501.813.

ESCURSIONISTA estero cerca villa o appartamento zona signorile. Trattativa riservata. C.A. ready to go tel. 0336 802.0113.

GIOVANE medico ricerca appartamento uso abitazione Torino o cintura causa trasferimento. Tel. [redacted].181.

AUTOVEICOLI 9

ACQUISTA autovettura [redacted] ogni tipo, massima valutazione. Autosalone D'Elia, corso Orbassano 241, telefono 351.328.

ACQUISTA [redacted] massima valutazione, pagamento contanti. Via S. Ottavio 32, Torino. Tel. 011 817.7242, zona Mole.

ACQUISTA [redacted] usate massima valutazione pagamento contanti corso Monte Grappa 24 B. [redacted] Torino.

AUTOGILLIA acquista [redacted] furgoni vetture immediato pagamento [redacted] Corso Umbria 35. Tel. 488 295.

AUTOTORTONA acquista vetture di ogni tipo massima valutazione serietà. Corso Tortona 9, tel. 011 817.1643 - 889.684.

CONCESSIONARIA Mercedes Benz vende 500 E Limited 1995 - Ferrari 512 TR 1992 km 10000 - E 220 D Elegance 2 mesi di vita. Tel. 0171 410.777.

COM vetture immediate acquistiamo autoveicoli. Aragonauto corso Dante 44 Torino. Tel. 011 696.4713 - 696.4714.

VIAGGI E VACANZE 10

[redacted] PENSIONI RESIDENCES

[redacted] albergo Brunor 0182 643.241 vicinissimo [redacted] cucina genuina, [redacted], tranquillità, [redacted], bar tv.

ALTITUDINE mt [redacted] zona montana hotel offre salubre [redacted]iorno. Telefonare 0124 806 030.

CATTOLICA Hotel Confort. Telefonare allo [redacted] vicinissimo mare, moderno, camere servizi telefono, cucina casalinga. Luglio L. 49 mila/53 mila, sconto famiglie 50%. Agosto L. 58 mila/78 mila.

DIANO [redacted] Metropol *** [redacted] 495.545 giardino con [redacted], parcheggio privato camere con [redacted] fono tv. Sconti per bambini.

DIANO [redacted] Hotel Silvano *** spiaggia privata a 70 mt, piscina, parcheggio, camere con tutti comforts, animazioni, buffet, menù 12 variazioni. Specialità famiglie. Tel. 0183 403.014.

DIANO MARINA Hotel 2 Torri 0183 495.170 a 50 mt mare, scelta menù, [redacted]nto [redacted], sconti bambini.

FERIE in montagna? Hotel Reale Balme (To) familiare, servizi interni, 1500 mt. Tel. 0123 82.919.

LOANO albergo Londra *** 019 669.663 vicinissimo mare, camere servizi, telefono, tv, scelta menù, colazione a buffet, parcheggio, luglio L. 70 mila.

RICCIONE hotel Annabes *** tel. 0541 641.736 vicinissimo mare, parcheggio, solarium, climatizzato, camera tv, frigo bar, colazione, verdure: buffet specialità pesce. Pensione completa L. 55 mila/65 mila/85 mila.

RICCIONE hotel Roland tel. 0541 647.340 centrale tutte camere telefono televisione salone climatizzato colazione e verdure a buffet.

RIMINI Hotel Dalia via Manzoni 50 mt mare, parcheggio, luglio L. 52 mila, agosto L. 70 mila/49 mila. Tel. 0541 381 718.

RIMINI Miramare Hotel Mediterraneo, telefonare allo 0541 372.105 - 30 mt mare camere Tv, cassaforte, telefono, [redacted], balcone, sale climatizzate, ascensore, parcheggio garage. Scelta menù specialità pesce. Luglio L. 57 mila/60 mila. Specialissimo 27/7 - 3/8 L. 399 mila.

VARIE

A.A. GIOIELLERIA M.C. 334.832 acquista oro, argenteria, monete, gioielli, massimi prezzi. Corso Peschiera 153, Torino.

A. ALBA GIOIELLI compra oro argenteria monete preziosi francobolli valutando massimo. Tel. 323.002 via Tripoli 65.

A.BELLISSIMA pelliccia visone selvaggio, giacca visone azzurro, giacca volpe argentata, pelliccia lontra giacca visone royal giacca leopardo vendo. Tel. 590.977.

A. OREFICERIA Go.Ma acquista oro argenteria monete preziosi alle valutazioni. Via Madama Cristina 42. Tel. 650.2212.

ANTICHITA' acquisto [redacted] antichi quadri soprammobili arredamenti completi sgomberi serietà. Tel. 0175 248.802.

DUE CUORI, UNA CAPANNA E...

Nel nuovo numero di Dossier Salute, un viaggio pieno di sorprese alla ricerca di tutto quanto serve per essere [redacted] coppia sempre più felice. Perché un rapporto che funziona è garanzia di benessere...

- IL PARTNER GIUSTO: come trovarlo e come tenerlo stretto
- RITMI DI COPPIA: le strategie per stare bene insieme
- OLTRE GLI OSTACOLI: tutti i modi per superare le difficoltà
- SESSO: come raggiungere un'intesa perfetta

IN PIU': 5 TEST ESCLUSIVI PER SCOPRIRE SE SI E' SULLA STRADA GIUSTA

GRATIS I CORSI PER DARE IL MASSIMO IN AMORE

SHELL REGALA PASSIONE FERRARI.

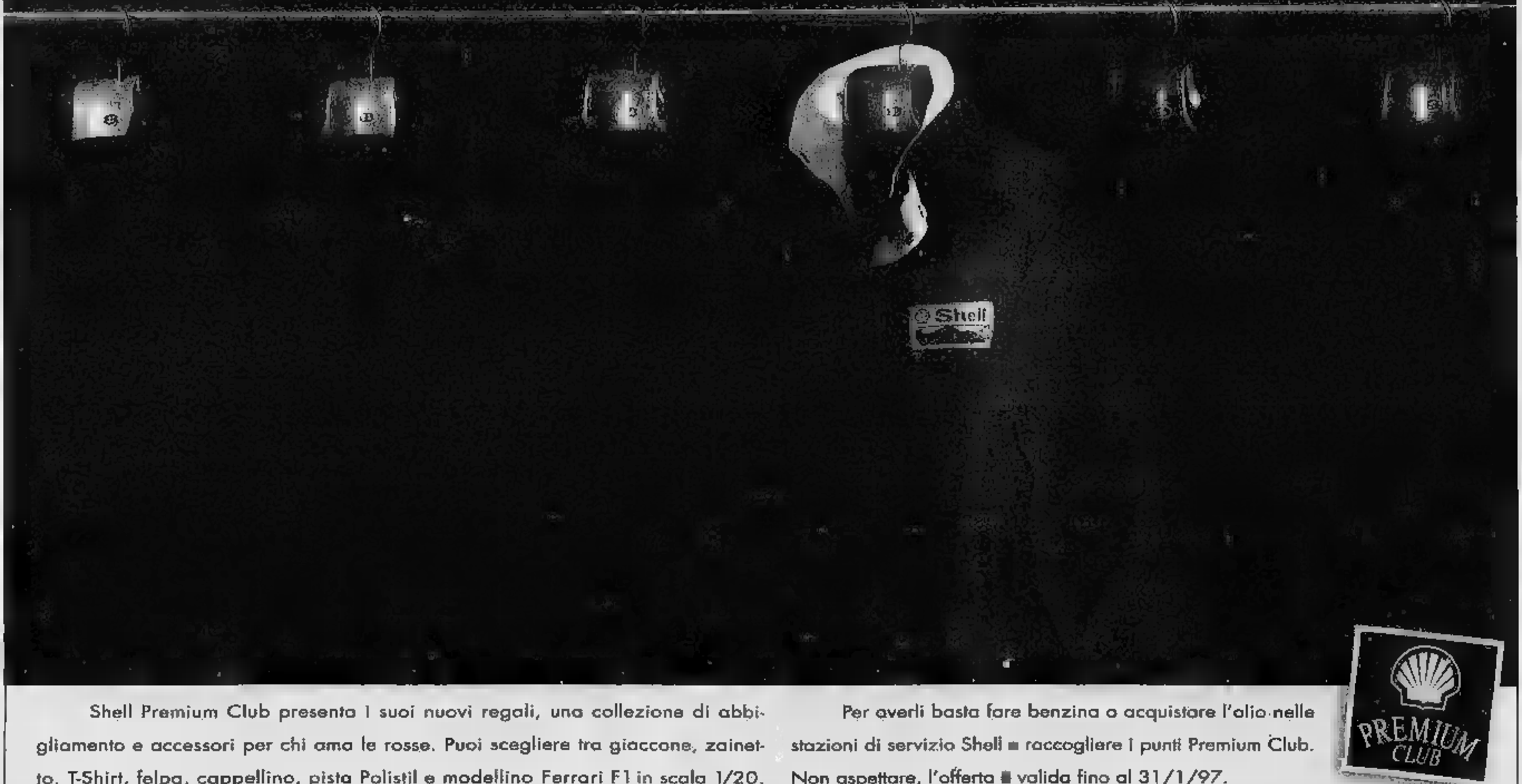

Shell Premium Club presenta i suoi nuovi regali, una collezione di abbigliamento e accessori per chi ama le rosse. Puoi scegliere tra giaccone, zainetto, T-Shirt, felpa, cappellino, pista Polistil e modellino Ferrari F1 in scala 1/20.

Per averli basta fare benzina o acquistare l'olio nelle stazioni di servizio Shell e raccogliere i punti Premium Club. Non aspettare, l'offerta è valida fino al 31/1/97.

Presso gli impianti che aderiscono all'iniziativa.

Gandolfo
NON PRATICA MAGIA NERA
PRANOTERAPIA - CARTOMANZIA
MAGIA RITUALE
AMORE - SALUTE - LAVORO
ALBA Via Maestra 32 (2 p.)
Tel. 0173/36.26.76
CUNEO Piazza Libertà, 1
Tel. 0171/69.79.97

LA STAMPA ...

TUTTO Alba Bra[illegible] & Roero

BRA SERVIZI s.r.l.
SERVIZI ECOLOGICI
- Spurgo pozzi neri
- Sbancamento e cernita rifiuti
- Trasporto e smaltimento rifiuti liquidi e solidi
BRA • CORSO MONVISO, 25
Tel. 0172/41.25.07-41.34.74
Fax 0172/43.17.30

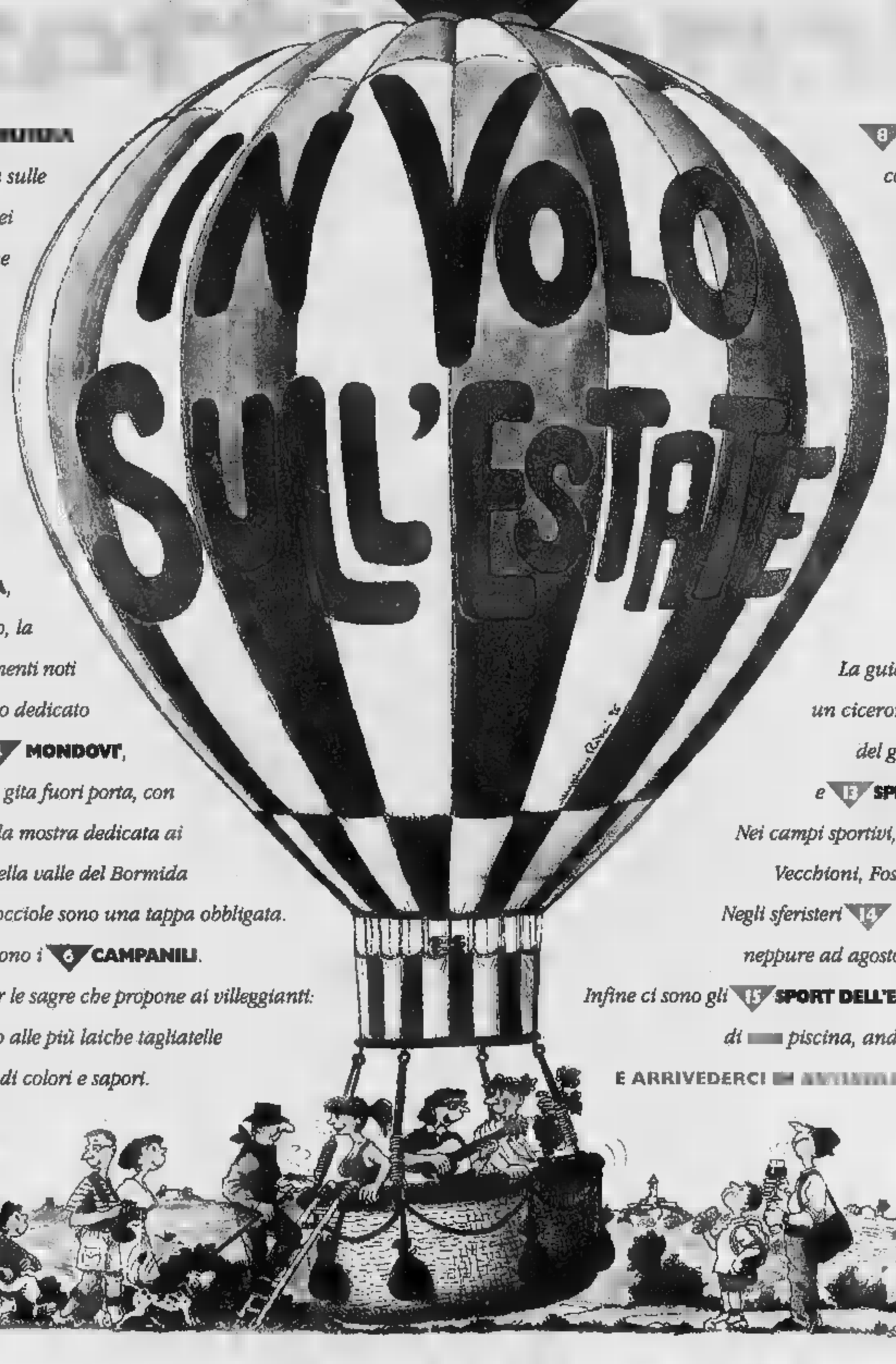

IL [illegible] **SULLA PIEMONTESE**

Un pallone aerostatico si libra sulle vigne: da luglio a settembre nei centri di Langa ogni occasione è buona per far festa ■ scoprire angoli suggestivi. Si parte da **1 ALBA** *con l'orizzonte disegnato dalle torri medioevali o dal profilo delle chiese e l'aria profumata dai sapori di una cucina eccezionale. Poi c'è* **3 BRA**, *punto di partenza per il Roero, la città della Zizzola offre monumenti noti e curiose novità come il museo dedicato al giocattolo d'epoca. Ecco* **4 MONDOVÌ**, *meta ideale ad agosto per una gita fuori porta, con Piazza - quartiere storico - e la mostra dedicata ai capolavori dell'artigianato. Nella valle del Bormida* **5 CORTEMILIA** *e le sue nocciole sono una tappa obbligata. Ma il viaggio non finisce, ci sono i* **6 CAMPANILI**. *Ogni paese vale una visita per le sagre che propone ai villeggianti: dalle celebrazioni del patrono alle più laiche tagliatelle in una incredibile girandola di colori e sapori.*

8 A TENUTA PER [illegible] *l'itinerario continua tra arte, cultura e gastronomia toccando centri come Cherasco, Dogliani, Ceva alla scoperta di chiese dimenticate e ristoranti dalle specialità uniche e straordinarie. Un viaggio nella terra del vino senza parlare del prodotto della vite? Per farlo è sufficiente scendere* **11 IN CANTINA**. *Comincia un altro giro attraverso le enoteche regionali. Le tappe sono Barolo, Mango, Barbaresco, Grinzane e Canale. La guida è il "sommelier" Massimo Martinelli, un cicerone fra le bottiglie da scegliere nei giorni del gran caldo. Per far festa ci vuole musica e* **13 SPETTACOLI A** [illegible] *non mancano. Nei campi sportivi, nei pub e sulle piazze sfilano big come Vecchioni, Fossati, Ligabue ■ gli emergenti Mau Mau. Negli sferisteri* **14 BALON** [illegible] *non si fermano neppure ad agosto offrendo spettacolo, folklore, azzardo. Infine ci sono gli* **15 SPORT DELL'ESTATE**, *occasioni per nuotare nel fresco di* [illegible] *piscina, andare a cavallo, giocare a golf o a tennis.*

E ARRIVEDERCI [illegible] **LA VENDEMMIA E I TARTUFI.**

RAPID FOTO
LE TUE FOTO IN 23 MINUTI
Bra - P.zza XX Settembre, 17 - Tel. 0172/431917
Eccezionale
OFFERTA PELLICOLE
135-24
100 ASA FUJI
3x2

IL MIO PAESE

5 FIGLIA DI CORTEMILIA
L'ATTRICE ILEANA GHIONE ADESSO VIVE A ROMA MA HA NEL CUORE LA CASA DOV'È NATA

MUSICA

13 A NARZOLE IL CONCERTO DI ROBERTO VECCHIONI APRE LA STRADA ALLA GRANDE STAGIONE DELLO SPETTACOLO

CALCIO

15 IL TORINO DI SANDREANI A SOMMARIVA PERNO E' IL MOMENTO «CLOU» FRA TANTO SPORT DA VEDERE E PRATICARE

MODA
lui e lei
«La moda è la realizzazione dell'effimero»
(Diego Dalla Palma)
DOVE L'ELEGANZA E' FEMMINILITA'...
SALDI
DI FINE STAGIONE
Corso Langhe, 24 - ALBA (CN) - tel. 0173 36.11.92
IN OCCASIONE DEL MERCATINO
APERTURA SERALE FINO A MEZZANOTTE

ALBA

Fra torri medioevali il «bel San Domenico»

ANCHE d'estate la capitale delle Langhe, che vive il momento magico in autunno, offre motivi di interesse. Colpiscono l'attenzione del turista le torri medioevali, i fregi in cotto delle case antiche, i mattoni rossastri delle chiese.

Fra i monumenti che si possono visitare, numerose le chiese. In piazza Pertinace, San Giovanni custodisce preziosi dipinti come la «Madonna delle Grazie» di Barnaba da Modena (1377) e l'«Adorazione del Bambino con la Madonna e i Santi» di Macrino d'Alba (1508). La cattedrale di San Lorenzo, in piazza Risorgimento, è meta di visite per il pregevole coro ligneo del 1500, opera di Bernadino Fossati detto Cidonio, formato da 35 scanni con gli schienali intarsiati raffiguranti città con le torri, piccoli paesi sulla sommità della collina, sportelli socchiusi che lasciano intravedere ampi paesaggi. La chiesa barocca della Maddalena (1700) nella centrale via Vittorio Emanuele con un coro intarsiato e scolpito. La chiesa di San Domenico, in stile gotico primitivo, che ospita manifestazioni culturali, si può visitare fino a fine luglio e dal 1° settembre al 30 novembre nei giorni di sabato, domenica e festivi dalle 10 alle 12,30 e dalle 15,30 alle 18,30. Nel mese di agosto è chiusa: per visitarla occorre affidarsi alle guide.

Nei giorni feriali, escluso lunedì, si può accedere (su richiesta) alla sala consiliare del municipio con due preziosi dipinti appena restaurati: un quadro della Vergine in trono col Bambino del Macrino (1501) e un «Concerto» di Mattia Preti.

Uno sguardo completo ai monumenti di Alba è possibile prenotando una guida turistica dell'associazione Cegat, con sede negli uffici dell'Apt di piazza Medford (telefono 0173/35833-361538-78125. Prezzi per gruppi: adulti 75 mila mila per un'ora, 93 mila per due ore, riduzioni per studenti). Le visite guidate, oltre alle chiese, comprendono l'ottocentesco Teatro sociale in via di restauro, la cappella di Santa Caterina e alcuni ritrovamenti archeologici di epoca romana e medioevale.

Le guide prenotano anche visite in aziende come Fontanafredda (a Serralunga, con la palazzina reale in cui si incontravano Vittorio Emanuele II e la Bela Rosin) a Cinzano (a Santa Vittoria, la «Glass Collection», bicchieri di tutti i tempi).

Chiuso per restauri, invece, il museo civico Federico Eusebio: non riaprirà prima del '97.

Oltre agli aspetti culturali, molti turisti giungono ad Alba attratti dalla rinomata enogastronomia. I numerosi negozi di prodotti tipici, i vini alle grappe, ai dolci, ai formaggi (per i tartufi in questo periodo ci si deve accontentare di quelli neri, ben diversi dai pregiatissimi bianchi che si raccoglieranno a partire dal 15 settembre) sono aperti tutti i giorni, alcuni anche la domenica. Un'attrattiva è rappresentata dal grande mercato del sabato che occupa tutto il centro storico.

Sempre piacevole una sosta ai bar-cremerie che si sono dotati di comodi dehors. Per favorire il turismo, l'Associazione albergatori e ristoratori ha inviato una lettera a tutti i suoi soci invitandoli a non chiudere nei mesi estivi.

La sera, un'attrattiva è rappresentata da «Albaestate cinema» che per tutto luglio e agosto propone film all'aperto nell'area verde della Scuola enologica con ingresso a 4 mila lire.

Giuseppina Fiori

GOTICO PRIMITIVO

La chiesa ospita anche appuntamenti culturali «Glass Collection» a Cinzano e la palazzina reale di Fontanafredda

Il centro di Alba offre ai visitatori affascinanti incontri con la cultura

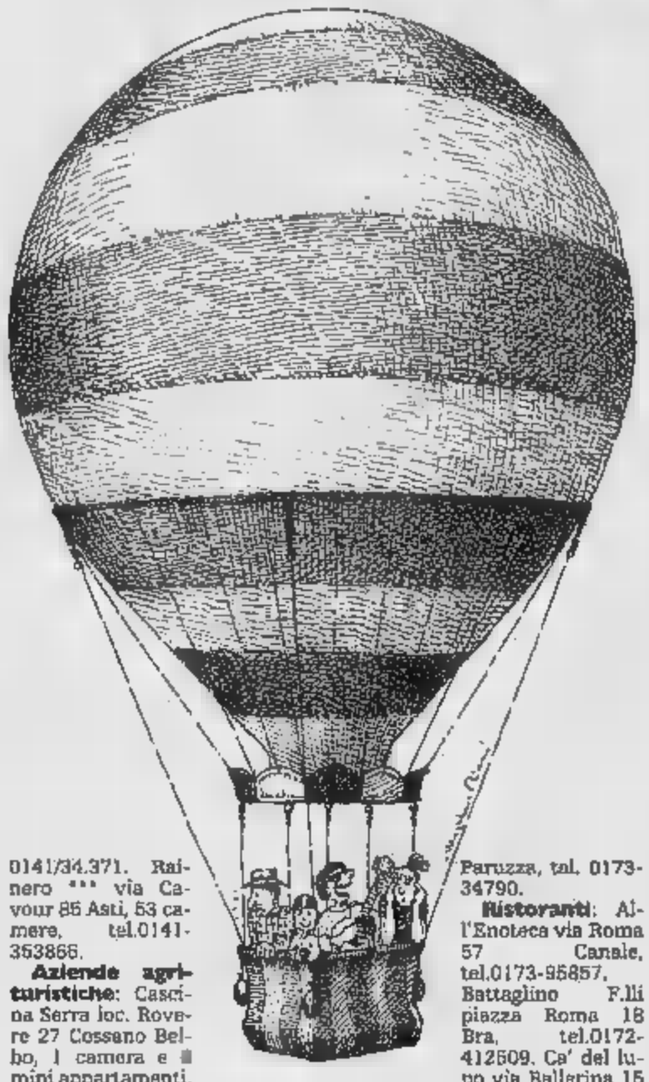

PUNTINE

Qui rispondono Langhe Monferrato Roero

E oggi grazie al Consorzio turistico voluto dalle Associazioni Commercianti l'ospitalità è selezionata sull'intero territorio

Su iniziativa delle Associazioni Commercianti di Alba e Bra, nel '92 si è costituito il Consorzio turistico Langhe Monferrato Roero, che assicura ospitalità selezionata su tutto il territorio. Presidente è Carlo Zarri, di Cortemilia; vice Aldo Sartore, di Santa Vittoria, e Luca Moglietti, di Asti; segretari Giancarlo Brocca, di Alba, e Luigi Barbero, di Bra; sede legale piazza San Paolo 3, Alba; sede operativa piazza Medford 3, Alba. Tel.0173.361538. Ecco l'elenco dei consorziati '96.

Hotel-ristoranti: Al Castello *** piazza Marconi 4 Novello, 14 camere, tel.0173-731144. Albero Fiorito * piazza Confraternito 13 Dogliani, 10 camere, tel.0173 70582. Arietto *** via E. Prato 39, Terruggia (Alessandria), 15 camere tel.0142-801200. Badellino *** piazza XX Settembre 8 Bra, 22 camere, tel.0172-439050. Barolo *** via Lomondo 2, Barolo, 31 camere tel. 0173-56354. Bellevista *** Umberto I 10 Bossolasco, 16 camere, tel.0173-793272. Cannon d'Oro *** piazza Cavour 21 Cocconato d'Asti, 8 camere e 6 miniappartamenti, tel.0141-907794. Conte Riccardi ***, via Almonte 7 Rocca D'Arazzo (Asti), 32 camere, tel.0141-408565. Fons Salutis *** Via Alle Fonti 125 Agliano (Asti), 30 camere, tel.0141-954018. Grandalta Hotel *** via Cuneo 25 Savigliano, 46 camere, tel.0172-711500. Hasta Hotel **** frazione Valle Benedetta 25 Asti, 24 camere, tel.0141-213312. I Castelli **** corso Torino 14/1 int.H Alba, 57 camere e 3 suites, tel. 0173-361978. Il Cascinale-nuovo *** statale Asti Alba 15 Isola D'Asti, 20 camere, tel.0141-958166. Italia ** via Roma 30 La Morra, 13 camere, tel.0173-50609. 'L Bunet ** via Roma 24 Bergolo, 8 camere, tel.0173-87013. Mercato da Maurizio ** via San Rocco 16 Cravanzana, 8 camere, tel.0173-855019. Mini Motel *** corso Alessandria 560 Asti, 7 camere, tel.0141-272240. Napoleon *** via Aldo Moro 1 Cherasco, 22 camere, tel. 0172-488238. Nuovo Hotel Giardini *** piazza XX Settembre 28 Bra, 22 camere, telefono 0172-412866. Piemonte ** piazza Rossetti 6 Alba, 12 camere, tel.0173-441354. Real Castello ** via Umberto I° 9 Verduno, 13 camere, tel.0172-470125. Roero Park Hotel ****, località Meunera 45 Sommariva Perno, 69 camere, telefono 0172-468822. Romanisio *** viale della Repubblica 8 Fossano, 45 camere, tel.0172-692888. San Carlo *** corso Divisioni Alpine 41 Cortemilia, 24 camere, tel.0173-81646. Savona *** via Roma 1 Alba, 91 camere e 5 suites, tel.0173-440440. Vecchio Tre Stelle *** via Sordo 13 Barbaresco, 9 camere, tel.0173-638192. Victor **** località Chiabotti Narzole, 22 camere, tel.0173-776345.

Hotel: Aleramo **** via E. Filiberto 13 Asti, 42 camere, tel. 0141-595861. Barbabuc *** via Giordano 35 Novello, 10 camere, tel.0173-731298. Castello Santa Vittoria *** Santa Vittoria d'Alba, 40 camere, tel.0172-478198. Lia *** via Fratelli Rosselli 10 Asti, 29 camere, tel.0141-[illegible]. Palio **** Cavour 106 Asti, camere, tel. 0141/34.371. Rainero *** via Cavour 86 Asti, 53 camere, tel.0141-353866.

Aziende agrituristiche: Cascina Serra loc. Rovere 27 Cossano Belbo, 1 camera e mini appartamenti, tel. 0141-88572, Erbaluna borgata Pozzo 43 La Morra, 5 camere, tel.0173-50800. La Meridiana località Altavilla 9 Alba, camere, tel.0173-440112. Villa Ile strada Rizzi 18 Treiso, 3 camere, tel.0173-362333.

Affittacamere: La Paruzza località Piana Biglini Alba, 2 camere e 2 miniappartamenti, tel. 0173/44.20.06. Il locale comprende anche il Ristorante La Paruzza, tel. 0173-34790.

Ristoranti: All'Enoteca via Roma 57 Canale, tel.0173-95857, Battaglino F.lli piazza Roma 18 Bra, tel.0172-412609. Ca' del lupo via Ballerina 15 Montelupo Albese, tel.0173-617249. Castello Grinzane a Grinzane Cavour, tel.0173-262172. Castello di Mango piazza XX Settembre Mango, tel.0141-89141. Daniel's corso Canale 28 Alba, tel.0173-441977. Due Lanterne borgata Molino 15 Verduno, tel.0172-470127. Enotria corso Enotria 24 Alba, Tel.0173-441330. Falcon Vecchio via San Secondo 8 Asti, tel.0141-593106. Genar Neuv Lungotanaro 4 Asti, tel.0141-557270. Gran Duca piazza del Centro 4 Castiglione Falletto, tel.0173-62829. Il Cantina via Umberto I° Priocca, tel.0173-616112. Il Convivio Vini e cucina via G.B. Giuliani Asti, tel. 0141/69.41.66. Il Muscatel, Statale 68 Santa Vittoria d'Alba, tel.0172-478237. Vicoletto via Bertero Alba, tel.0173-363196. La Braja via San G. Bosco 11 Montemagno (Asti), tel.0141-53107. La Cascata regione Gurai Verduno, tel.0172-470126. La Collina piazza Umberto I° 3 Monforte, tel.0173-78297. L'Angolo del Beato Via Guttuari 12 Asti, tel.0141-531668. La Luna nel Pozzo piazza Tanaro 16 Narzole, tel. 0173-776277. La Betulle strada Stat. 17 Cinzano di Vittoria d'Alba, tel.0172-478437. Locanda dell'Arco della Fontana 1 Cissone, tel.0173-748200. Locanda nel Borgo Antico piazza municipio 2 Barolo, tel.0173-56355. Osteria Murivecchi via Piumati 19 Bra, tel.0172-431008. Porta San Martino via L. Einaudi 5 Alba, tel.0173-362335. San Cassiano località San Cassiano 6 Alba, tel.0173-281630. Tornavento piazza Baracco 7 Treiso, tel.0173-638333. Trattoria del Castello via Baudana Serralunga d'Alba, tel.0173-613375. Trattoria della Posta piazza XX Settembre 9 Monforte, tel.0173-78120.

Caffè storici: Pasticceria Converso via Vittorio Emanuele 199 Bra, tel.0172-413625.

Cremerie-pasticcerie: Il Chiosco piazza Roma Bra, tel.0172-412181. Strumia Vittorio Emanuele 9 Sommariva Bosco, tel.0172-54230. Ravera via Cavour 17 Cherasco, tel. 0172-488395.

Aziende di prodotti tipici: Apicoltura Brezzo frazione Tre Rivi 87 Monteu Roero, tel.0173-90109. Biscottificio Burdisso via Cuneo 63 Bra, tel. 0172-413292. Torrone Piemonte Martino loc. Borgonuovo 1 Sinio d'Alba, tel.0173-263910. Occelli Agrinatura regione Scarrone 2 Farigliano, tel.0173-76116. Torrone Sebaste stabilimento via Piana Gallo 48, Gallo di Grinzane Cavour, tel.0173-262008. [r. s.]

ARREDAMENTI BERUTTI

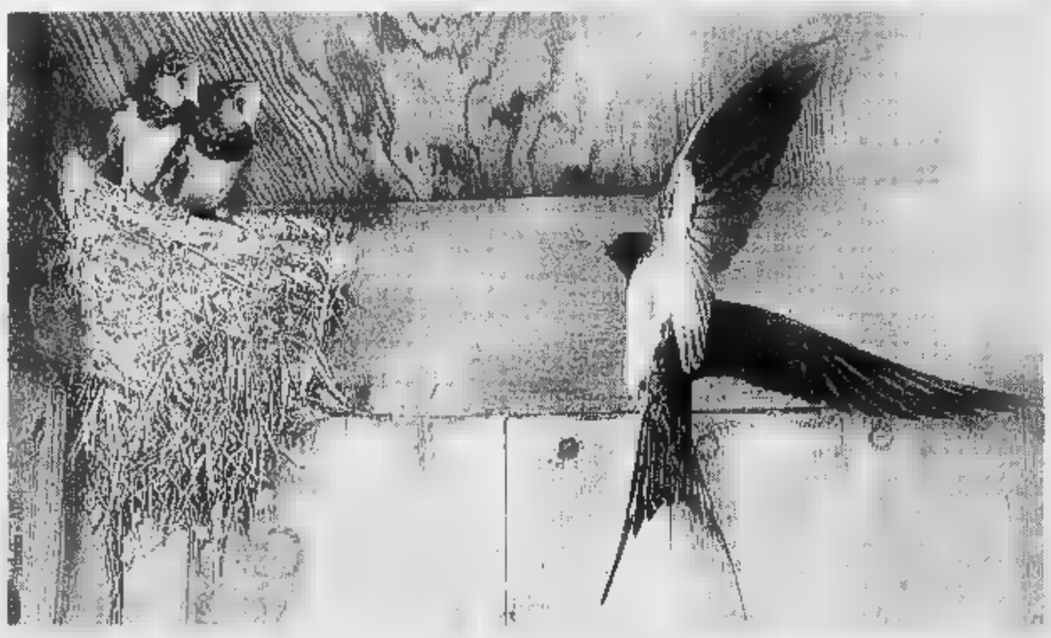

Raddoppia... la tua voglia di mobili

Nuove collezioni per una esposizione tutta nuova

ALBA - c.so Europa, 136

BRA

STOP A [redacted]

All'ombra della Zizzola l'estate sembra finire il 31 luglio

I negozi fanno i turni ma chi pensa ad anziani e poveri?

Per consolare il turista rimangono aperti la biblioteca il museo «Craveri» e palazzo Traversa

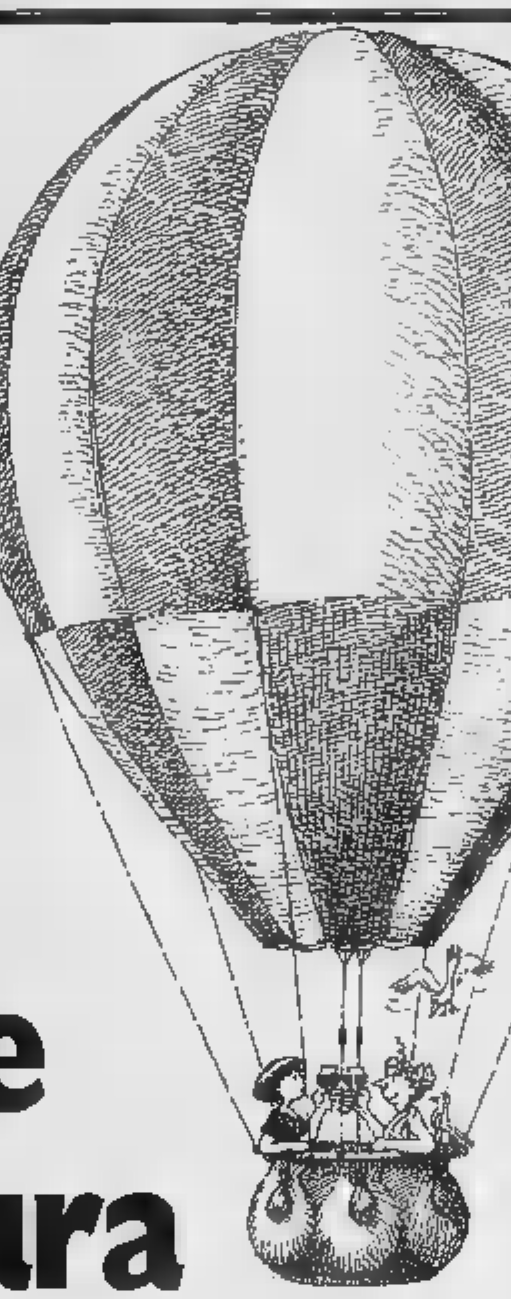

Due immagini di Bra
A sinistra il monumento al Cottolengo davanti al municipio
Sotto, la Zizzola

Nella città in ferie resta solo la cultura

ALL'OMBRA della Zizzola, l'estate finisce il 31 luglio? C'è da chiederselo scorrendo i tabelloni e i dépliant che riportano, sotto lo slogan «Bra, una città da vivere», l'elenco delle manifestazioni. Un'overdose tra giugno e luglio e dalla «patronale» della Madonna dei Fiori (8 settembre) in poi, ma [redacted] mezzo niente. Si pensa che [redacted] agosto i braidesi [redacted] trasferiscano in massa [redacted] spiagge e montagne? E che nessuno li sostitui[redacted], negli «otin» della collina o per [redacted] strade del centro storico?

«Il fatto è che ad agosto andiamo in ferie noi - rispondono all'Ufficio turistico comunale -. Organizzare qualsiasi cosa, in quel mese, [redacted] un'ipotesi [redacted] realistica». Ne sa qualcosa l'assessore ai Servizi sociali, Ileana Bianco, che ha dovuto anticipare al [redacted] luglio la «festa dell'anziano» prevista per Ferragosto: «Con molto dispiacere - dice -, perché è nei giorni del grande esodo che chi [redacted] solo [redacted] sente abbandonato, e in quel periodo avremmo voluto dare ai vecchietti il sostegno psicologico [redacted] una presenza amica. Ma, per come sono strutturati i turni di ferie dei dipendenti, non è proprio stato possibile». Il «premio di consolazione» per l'assessore sarà la partecipazione alla festa del ministro della Solidarietà sociale, Livia Turco.

A proposito di anziani, l'estate porterà qualche difficoltà aggiuntiva per la categoria che meno di ogni altra si allontana da casa? Pare di no, perché al «black out» dei divertimenti [redacted] associa, per fortuna, quello dei servizi fondamentali: le emergenze sono garantite, [redacted] l'accordo dei commercianti consente l'alternarsi equilibrato delle chiusure [redacted] negozi.

«Per le panetterie, le macellerie e gli altri generi alimentari di prima necessità, non ci sono mai stati problemi: i titolari, disciplinatissimi, decidono i turni di ferie da un [redacted] all'altro, in perfetta armonia - ricorda il direttore dell'Ascom, Luigi Barbero -. Qualche protesta c'era stata, in passato, per la chiusura contemporanea, [redacted] agosto, di molti ristoranti. Ma l'inconveniente non si ripeterà: il calendario fissato dopo l'incontro con gli amministratori comunali prevede una turnazione adeguata anche [redacted] pubblici [redacted]. Gradita soprattutto ai turisti, ma anche ai «single» - stabili o occasionali - che d'estate [redacted] hanno voglia [redacted] spignattare in cucina, la novità riguarda 24 bar e una dozzina tra ristoranti, trattorie, pizzer[redacted] e self-service. Nei giorni più critici, intorno a Ferragosto, la scelta sarà però piuttosto ristretta, perché la maggior parte degli «osti» preferisce chiudere in quel periodo, che coincide evidentemente con l'assenza dei clienti abituali, non rimpiazzati da «forestieri».

In compenso c'è chi alle ferie nel periodo del solleone rinuncia sempre, come i soci della cremeria «Il chiosco» di piazza Roma, che vogliono sfruttare il loro dèhor, sempre affollato di sera. E che quest'anno probabilmente lo sarà più del solito, perché l'altro spazio alberato - la rotonda del giardino pubblico della Rocca - non [redacted] attrezzato a bar, causa l'inizio dei lavori per il recupero del parco.

Silenzioso (con sollievo dei degenti della clinica «Città di Bra») il giardino di piazza XX Settembre, deserto il cortile di Palazzo Traversa animato a luglio da concerti jazz e proiezioni cinematografiche, smontato [redacted] palco [redacted] «Folkestate», che [redacted] può fare ad agosto? Leggere [redacted] visitare musei: a Bra, la cultura non va in ferie. Come da tradizione, la Biblioteca civica chiuderà [redacted] sola settimana a luglio, accogliendo i lettori per tutto il [redacted] successivo; immutati anche gli orari dei musei, [redacted] il «Craveri» [redacted] storia naturale sia lo storico-archeologico di Palazzo Traversa. Non in tutti i settori i diritti alle ferie dei dipendenti sono inconciliabili con le esigenze degli utenti.

E le attività che si reggono sul volontariato? Nessun problema per organizzazioni come la Croce Rossa e i gruppi che seguono i malati all'ospedale, nelle case di riposo e a domicilio; qualche difficoltà per gli animatori delle iniziative caritative legate alle parrocchie, che dovranno chiudere, dal 27 luglio al [redacted] agosto, il magazzino di via Audisio, punto di riferimento per i «nuovi poveri».

Grazia Novellini

NUMERI UTILI

ALBA, A CHI CHIEDERE INFORMAZIONI E AIUTO

Numeri utili ad Alba, con prefisso telefonico 0173. Croce Rossa 441744. Ospedalo San Lazzaro 316111; numero [redacted] di chiamata emergenza-Pronto soccorso 316118; [redacted] unico di chiamata guardia medica 315316. Autoambulan[redacted] Asava 316111. Consultorio familiare 316209. Municipio: centralino 292111; vigili urbani 292263; ufficio rapporti con i cittadini 292242; Protezione civile 281843. Biblioteca civica 290092. Informagiovani 35580. Palazzo mostre [redacted] congressi 362806. Ente turismo e manifestazioni 362807. Azienda di promozione turistica Langhe e Roero 35833. Automobile Club d'Italia 284146. Poste 441036. Ferrovie 440262. Caserma carabinieri 441333. Polizia di Stato 441406. Guardia di Finanza 283080. Diocesi 440278. Autostazione Atì 362949. Autolinee Satti 440356.

I SERVIZI ESSENZIALI PER BRAIDESI E TURISTI

Numeri utili a Bra, con prefisso telefonico 0172. Croce Rossa: pronto intervento 423370, volontari del soccorso 431433, infermiere volontarie 431856. Vigili urbani 413744. Vigili del fuoco 412222. Carabinieri 425261. Polizia stradale 495800. Guardia di Finanza 412248. Pronto soccorso 420118. Guardia medica 420111, 420273. Centro prenotazioni 420339, 420401. Medicina legale 420412. Servizio psichiatrico 420290. Centro tossicodipendenze 420344. Servizi socioassistenziali Usl 420203, 420291. Servizi sociali comunali 438336. Centro d'ascolto Caritas 431996. Centro di aiuto alla vita 413567, 457037. Per gli anziani: Residenza «I glicini» 420308, Istituto Cottolengo 412345, Residenza «Montepulciano» 412548, Soggiorno dell'Immacolata 457435. Servizio Igiene Usl 420410. Servizio Ambiente comunale 438313. Raccolta rifiuti 438313. Acquedotto e gas 412806. Ferrovie 411100. Autostrada To-Sv 490237. Autolinee: Biffo 431658, Gunetto 691414, Allasia 33228, Benese 0171/692929. Poste 412173, 423634, 413003. Biblioteca civica 413049. Centro «Arpino» 426244, 432440. Museo di storia naturale «Craveri» 412010. Museo storico di Palazzo Traversa 423880. [r. t.]

CURIOSITA'

Le «mani magiche» dei maestri del fare

Una mostra presenta giocattoli d'epoca mentre il cascinale di Roccabella è diventato dimora di geniali artigiani

LA forza del fare è la forza dell'intelligenza. Risulta straordinario pensare che l'uomo dal nulla possa creare mille cose, tutte prodotte dall'ingegno della mente e dall'abilità delle mani. Il lavoro delle mani, poco considerato, di umile rango, quasi sempre umiliato dalle produzioni industriali sta ora conquistando dignità quando riesce a distinguersi.

Per dare voce a certe testimonianze suggeriamo alcuni indirizzi che costituiranno per [redacted] vera scoperta.

Le Langhe e il Roero offrono molti punti di osservazione [redacted] grande interesse, che valgono il viaggio, una sosta. A Bra, in via Mendicità 47 «Quasi Per Gioco» si può trovare un'esposizione permanente di giocattoli d'epoca che dimostrano storie ludiche di grande curiosità e fascino. Macchinine, motorette, vaporiere, il gioco didattico in genere soprattutto maschili ed alcune bambole. Orario [redacted] visita, nei giorni feriali dalle 9 alle 12,30 e dalle 15,30 alle 19,30. Per ulteriori informazioni telefonare allo 0172/92.50.35.

Spostarsi a Roddi, poi, in frazione Roccabella e trovare [redacted] cascinale teatro del più sublime artigianato piemontese è una sorpresa insperata. La bottega di Roccabella offre in permanenza opere dello studio Potter di Peveragno, terre da fuoco, batik, lavorazione a telaio, sculture in vetro di Marzio Avalle, ferri battuti, pezzi unici di Vigna e mastro Mael, Spinoglio, Sciarretta. Una casa d'arte accogliente per ritrovarsi, incontrare gli artisti, sostare [redacted] giardino all'ombra di magnifiche sculture [redacted] Borgarelo. Aperto sabato e domenica, 0173/615104.

A La Morra, invece, in borgata Mascarelli, [redacted] consiglia di cercare Anna Balbo, [redacted] straordinario personaggio che ha creato un laboratorio-aperto [redacted] ceramica, nel verde di una vasta [redacted] per radunare gente per il piacere di modellare e socializzare. La [redacted] che più stupisce è l'impegno della Balbo, sensibilissima artista, nei confronti dei disabili, in collaborazione con le Usl locali e tanti altri Enti socio-terapeutici. Un Centro operativo che utilizza l'arte per interventi di recupero nei confronti di giovani e an[redacted] particolari problemi. La visita è sempre gradita, ma prima è meglio telefonare allo 0173/509354, oppure 509279.

[redacted] Ferraresi

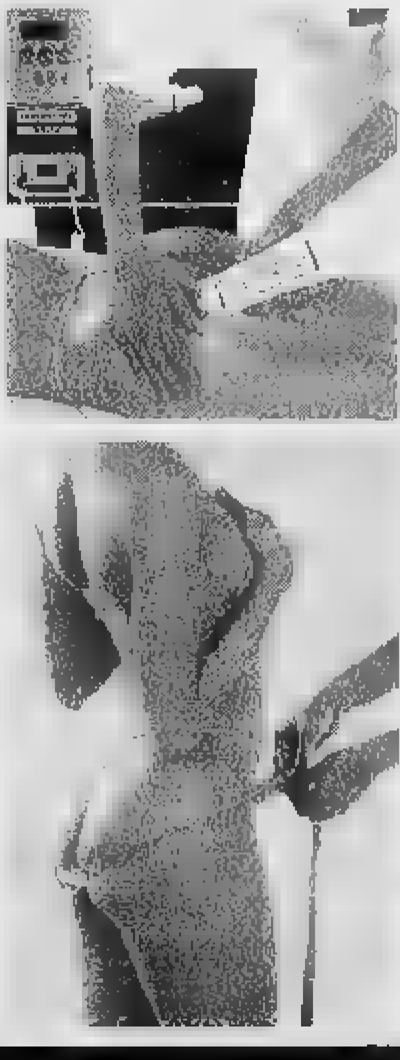

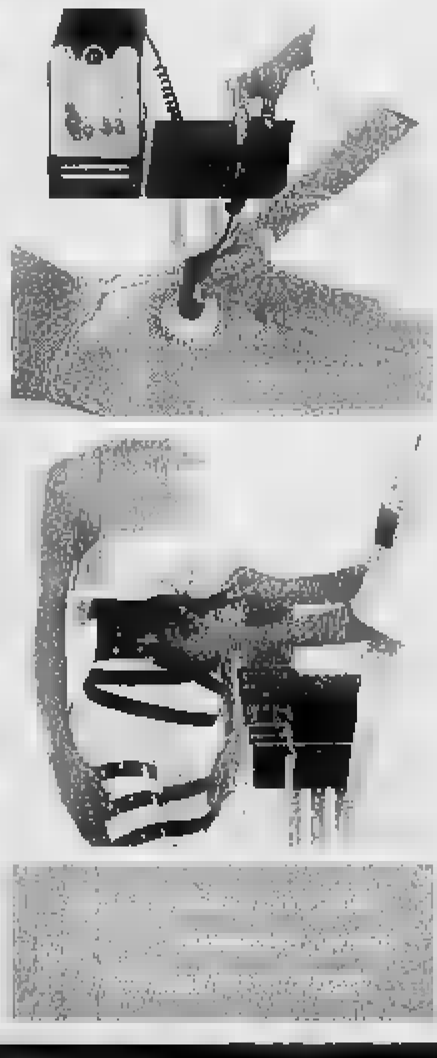

ATTACCA I CHILI IN ECCESSO, ALZA I GLUTEI, RASSODA I TESSUTI!

IDEAZIONE ALBA

SNELLA & SODA

BECOS CLUB

CON IL TRATTAMENTO SLIMTONIC

SNELLA & SODA è il programma BECOS, disponibile nella versione Base e Forte, che tonifica e rassoda i tessuti riducendo visibilmente gli inestetismi della cellulite.

I programmi comprendono:

· 11 sedute di trattamento

· Il Kit di autocura con i prodotti per intensificare e mantenere i risultati ottenuti in Istituto.

Con il finanziamento di bellezza CREDITCON puoi pagare i trattamenti in comode rate mensili.

XAVIER Coiffure UOMO & DONNA · ESTETICA · SOLARIUM - Via Romita, 1 - 12051 Alba CN - Tel. 0173/440597

MONDOVI'

LA MOSTRA

I

DEL

Una volta all'anno cantine e sotterranei si aprono ai turisti offrendo uno scorcio di vita passata

● *I padiglioni sono la rievocazione di botteghe*

■ *Ogni strada lastricata a porfido è il pretesto per un'esposizione mentre in un palazzo rivive la scenografia della Bohème*

Artigianato e ceramica nell'antico borgo

SECONDO ME

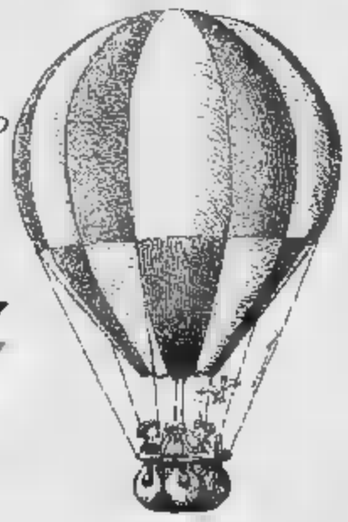

Ezio Briatore scrittore e artista vive in piazza Maggiore. Queste righe sono stralcio di un testo che sarà diffuso «Internet» nel sito (http://www.infosys.it/amici-di-piazza-mondovi) dedicato alla Mostra dell'artigianato da Informatica Sistem e Amici Piazza.

SE noi francesi avessimo un quartiere come Mondovì Piazza, ne avremmo fatto il centro turistico dell'intera provincia». E' la battuta di un turista transalpino che lo anno visitava la Mostra dell'artigianato, stupito di come poco venga pubblicizzato il rione storico di Mondovì.

Gli anni hui sono passati l'antico borgo intorno al quale quasi 800 anni è nata la città sta rifiorendo. Il merito va soprattutto un'associazione volontari, gli «Amici Piazza» che hanno coma scopo la difesa di quelle vie, di quei palazzi e della cultura che rappresenta. Grazie a loro ogni tanto entra la luce in stanze chiuse troppo tempo, per merito loro vengono organizzati appuntamenti con la poesia, la pittura e soprattutto la Mostra dell'artigianato.

Da ventotto anni nelle prime settimane di agosto arrivano Piazza i maestri dell'artigianato, prima contenitore la «fredda» sede delle scuole elementari, poi con un'idea geniale la mostra ha conquistato il rione. Ora l'appuntamento è un'occasione eccezionale per scoprire borgo antico. Una volta all'anno Piazza riapre le sue botteghe chiude alle auto le sue strade, facendo un salto indietro nel tempo. Fino a mezzanotte, come un incantesimo, quartiere prende vita si accendono le luci negli antichi palazzi e le vie si riempiono di turisti. Sul porfido appaiono statue, figuranti in costume, artigiani al lavoro, personaggi che sanno di vita passata.

Ogni anno crescono le richieste degli artigiani che hanno voglia di vivere per qualche giorno, in questa edizione dal 10 al 18 di agosto, l'atmosfera unica della mostra a Piazza.

Il 10 agosto ogni strada sarà un'occasione per fare festa con l'inaugurazione organizzata in collaborazione il Comune di Mondovì. Ci saranno giocolieri, saltimbanchi, musici lungo l'intero percorso dell'esposizione, un'esperienza che sarà ripetuta anche il giorno di Ferragosto. Quest'anno la mostra ha conquistato anche un annullo speciale del ministero dei Trasporti che sarà possibile ottenere dalle 10 alle 15 piazza Maggiore. Una novità sarà anche il mercatino dell'usato organizzato dai bambini nel giardino del Belvedere.

Il calendario degli appuntamenti istituzionali organizzato dagli Amici di Piazza è ricchissimo. Si comincia con la mostra filatelica nell'Antico palazzo di città. Nel Circolo sociale di lettura, un edificio ingiustamente fuori dagli itinerari delle visite guidate, sono ospitate le tesi di laurea sul recupero del sociale, «Spruzzi, riflessi trasparenze» e l'esposizione delle Edizioni Calcografia «Al pozzo». Uscendo dai palazzi si arriva in piazza Maggiore che diventa il luogo della scultura con gli intagliatori di Melezet il laboratorio di Front. L'appuntamento con Piazza porta il turista dove si può arrivare soltanto nei giorni dedicati all'antiquariato le botteghe ceramisti cuneesi nei sotterranei del palazzo della Provincia.

Fra tanti appuntamenti il più importante resta quello con il rione, e la mostra da 10 al 19 agosto (dalle 15 alle 24) sarà un'occasione unica per visitarlo, una gita fuori porta da perdere anche per chi negli alberghi di Langa e Roero e arriva Mondovì percorrendo la Fondovalle Tanaro.

Luca Ferrua

Appollaiato da 8 secoli su quella collina

Il quartiere alto è il cuore della città e in piazza Maggiore si è sviluppata la vita fin dai primi insediamenti del 1100

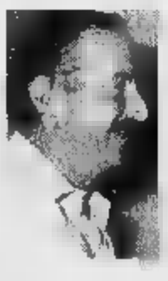

Ezio Briatore racconta attraverso le sue incisioni i segreti del rione Piazza

MONDOVI' Piazza sta da otto secoli appollaiata su quell'improvvisa collina solitaria che emerge tra le prime asperità della catena alpina, le sinuose increspature della Langa e la pianura che giunge fino ai piedi per spingersi tra le alture e collinari.

Su questo colle, il rione ha il proprio cuore nella rettangolare Piazza Maggiore, quasi un chiostro, com'è da una fila di portici pressoché ininterrotta sui quattro lati. Complessivamente definita nella sua veste medievale fin dal XIII secolo, possibile, osservandone le case i palazzi, i cortili, le sovrapposizioni, gli archi, torri, gli stemmi e le meridiane dipinti a fresco sulle facciate, ripercorrerne la lunga storia.

Qui, fin dalle origini e attraverso le epoche, andirivieni e capannelli quotidiani, fiere e mercati, feste laiche e religiose, tornei e processioni, sfilate, giochi, ma anche tumulti, pubbliche esecuzioni, scontri.

I primi abitatori vi salirono nel XII secolo dando vita nucleo urbano, che fu strutturato nei terziari Vasco, di Vico di Carassone, a seconda dei luoghi di provenienza dei nuovi cittadini. Ogni terziere la propria chiesa e la propria porta d'accesso nella muraria. Delle tre porte, si conserva ancora quella di Carassona.

Si affacciano sulla spianata l'antico Palazzo di Città (sec. XIII-XV) recentemente rato e riaffrescato sulla bella facciata, il frontale in arenaria della chiesa di San Francesco Saverio (1665-1678, Giovenale Boetto) detta della Missione (all'interno, un importante ciclo di affreschi di Andrea Pozzo), l'annesso Collegio dei Gesuiti oggi Palazzo Giustizia (1713-1717, Antonio Valletti di Barolo e consulenze di Francesco Gallo), Casa Durando, il Palazzo del Comando o del Governatore (sec. XIII-XIV) oggi Circolo di Lettura (con pregevoli affreschi all'esterno e all'interno), merlato Palazzo dei Bressani (sec. XIII), il Palazzo dell'ex Sottoprefettura, Casa Montezemolo...

Nel giro dei portici Soprani e Sottani si notano porteli patrizi appartenenti alle dimore di famiglie significative per la storia della città: oltre a Durando, Cordero Montezemolo e Brassano, si ricordano Grassi, Baretti, Galli, Capris, Fauzone, Pensa...

Ezio Briatore

NUMERI UTILI

DOVE RIVOLGERSI NELL'EMERGENZA
Carabinieri, via Risorgimento 16, 47444 (il prefisso è sempre 0174); Vigili del Fuoco, via San Bernardo 75, 551552; Guardia di Finanza, via Alba 33-35, 42307; Corpo Forestale dello Stato, p.zza Ellero, 40369; Guardia Medica, 550513; Pronto soccorso 550111; Ambulanze Croce Rossa, via Cuneo 27/c, 562255; Municipio, corso Statuto, 559211; Sportello del Cittadino, c.so Statuto, 167280382; Polizia Stradale, via XX Settembre, Cevo, 701182; Polizia Municipale, c.so Statuto, 559205; Servizio Informazioni Ferrovie, piazza Franco Centro, 42995; Posta telef. pubblico bar Peisino, piazza Ellero 12, 43501; Officina 24 ore su 24, Soccorso Aci Tonelli, via Torino 40273.

SE IN VACANZA SERVONO MEDICINE
Farmacie: Aragno, piazza Maggiore 5, 42446; Balbo, via Sant'Agostino, 42482; Gasco, via Quadrone, 42425; Mellino, via Botta 9, 42743; Santa Maria, piazza Monteregale, 42290; Travaglio, piazza Santa Maria Maggiore, 42205; Turco, via Meridiana, 42404.

MESSE AL SANTUARIO DI VICOFORTE
Durante tutta l'estate, al Santuario Basilica di Vicoforte, la celebrazione della messa è prevista secondo il seguente orario: sabato e nei giorni prefestivi alle 18; la domenica e negli altri giorni festivi, invece, i riti sono alle 7, 8, 9, 10, 11, 16 e 18.

PER TROVARE LE CHIAVI MONUMENTI
custode dei monumenti di Mondovì Piazza è Tonino Rizzi. Grande conoscitore e studioso dei segreti del suo rione è a disposizione dei turisti (0174-41549) per accompagnarli alla scoperta di monumenti e chiese che, per motivi di sicurezza, sono ufficialmente chiusi al pubblico.

OGNI GIOVEDI' MUSICA E NEGOZI APERTI
Ogni giovedì fino a settembre le piazze di Mondovì diventano musicali con l'iniziativa «Giobia n'piassa». Concerti, spettacoli teatrali tutto gratuito in contemporanea con l'apertura serale negozi.

[p. s.]

Esna
...

"Il passato, il presente, il futuro: da millenni l'uomo vuole conoscere e scoprire le verità più recondite dell'occulto. ESNA con la cartomanzia vi aiuterà anche nella fortuna con la cabala".

RICEVE SU APPUNTAMENTO TELEFONICO TUTTI I GIORNI
DALLE 9,30/12,00 - 14,00/17,00 SABATO INCLUSO

0172 432.078 RADIOTELEFONO 0360/30.17.13 - BRA - Via Audisio 13

Per la pubblicità su
LA STAMPA
PK
publikompass
20123 MILANO
Via Carducci 29 - Tel. 02/66.470
10126 TO
C.so M. d'Azeglio 60 - Tel. 011/65.211
12042 ALBA
PUBLIALBA
Agenzia Publikompass spa
C.so M. Coppino 9 - Tel. 442.110 (2 l.r.a.)
15100
sig. CONTI
Ag. Publikompass
Via Vochieri 60
.013)/442.
11100 AOSTA
Fi.Mu. srl
Agente Publikompass
Loc. Amérique - Quart
.015-
14100 ASTI
sig. BE
Agente Publikompass spa
Via Antica Zecca 3 - 0141/592.222
12042 BRA
PUBLIALBA
Via Verdi 7 - Tel.
12100 CUNEO
sig. SILVANO BOGNO
Agente Publikompass spa
Via S. Grandis 11
28100
PUBLITIME srl
Agente Publikompass spa
Corso Cavour 13
Tel. 0321/33.341 (2 linee r.a.)
13100 VERCELLI
SALODINI srl
Agente Publikompass spa
Via Duchessa Jolanda 20
Tel. 0161/250.754
13051 BIELLA
SALODINI srl
Agente Publikompass spa
Viale Roma 5
Tel. 015/849.12.12
16121 GENOVA
Via C.R. Cecchi 1/14
Tel. 010/540.184-592.560
15100 ALESSANDRIA
Via Alfieri 10 - Tel. 0131/279.373
17100 SAVONA
Piazza Marconi 3/5 - 3/5

Da Texarredo
il piacere di arredare con tradizione
tessuti di ogni stile
e di rinnovare con le più recenti novità
TENDE - TESSUTI - COORDINATI, BIANCHERIA PER LA CASA
ALBA - Via A. Diaz, 6 (accanto al gioc 44.08.86

OFFICINA FINELLO s.n.c.

VENDITA E ASSISTENZA MACCHINE AGRICOLE
TRATTORI USATI DI QUALSIASI MARCA
MAGAZZINO RICAMBI ORIGINALI
50...25
Officina FINELLO, con 50 anni di esperienza nella motorizzazione, ringrazia la sua affezionata clientela per avergli dato la possibilità di raggiungere il 25° anno di attività in Piana Biglini.
ALBA - Loc. Biglini 59/ter - Tel. 0173 290.070 - 0336 242920

LA NUOVA LOCANDA
Birreria e non solo...
carne e pesce alla griglia
CHIUSO AL MARTEDI'
BRA • Via Cuneo, 125/A • Tel. 0172/42.63.84

VIAGGI
Via Audisio, 53/a - 12042 BRA
Tel. 0172 44.414 - Fax 0172 44.426
Orario: 9/13 - 15/19; sabato 9/12,30
GRUPPO RIVE GAUCHE
PROFESSIONALITÀ ESPERIENZA AL VOSTRO SERVIZIO.
RAPPORTI PREFERENZIALI CON I MAGGIORI TOUR OPERATOR.
E' tempo vacanze... ...ecco alcune occasioni viaggio in i più qualificati Tour Operators.
LUGLIO/AGOSTO: PARIGI con voli linea, trattamento di pernottamento e prima colazione, 4 giorni L. 449.000.
CRETA da Milano partenza 31.07.96 in pensione completa, trasferimenti, assistenza, giorni L. 1.390.000, giorni L. 2.062.000. RODI da Milano, partenza 01.08.96 in pernottamento e prima colazione 15 giorni L. 1.290.000.
SPAGNA: Sistemazioni alberghiere in pernottamento e prima colazione quote L. . Sistemazioni alberghiere in pensione completa L. 523.000. EGITTO CROCIERA SUL NILO: Partenza il 21.07.96 con trattamento di pensione completa, visite incluse L. 1.280.000. Soggiorno HURGHADA con trattamento pensione completa L. 990.000. IBIZA: Volo da Milano il 15.08 in pensione completa con bevande incluse in villaggio giorni L. 1.385.000. THAILANDIA: Partenze ad Agosto con di linea, combinazioni di Bangkok/Pattaya/Puket e Koh Samui pernottamento e prima colazione, trasferimenti, assistenza, 13 giorni quote da L. 2.190.000.
CONTATTATECI PER OGNI VOSTRA RICHIESTA

CENTRO VALLE

I cento usi di una nocciola

«TONDA GENTILE» PER UNA FESTA

Dal 17 al 25 agosto la Valle Bormida dedica al frutto delle colline una grande kermesse con passeggiate enogastronomiche mostre, teatro sfilate di moda serate folcloristiche e il concorso per il dolce migliore

AGOSTO all'insegna di un frutto che è l'emblema del paese e di gran parte dell'Alta Langa, la nocciola «tonda gentile». Dal 17 al 25 del mese prossimo il centro della Valle Bormida celebrerà il suo prodotto principale, con passeggiate enogastronomiche, mostre, concorsi, serate folkloristiche, teatro, sfilate di moda, e una grande kermesse che si annuncia piena di sorprese e curiosità. Epicentro della manifestazione sarà l'ex convento francescano, nella cui chiesa, oggi sconsacrata, si tengono mostre, convegni, concerti e concorsi musicali. Un contenitore storico che racconta, con le pietre, i suoi stucchi i resti di antichi affreschi, la vita millenaria di Cortemilia, dal florido periodo medioevale, quando il paese raggiunse i 15 mila abitanti, alle guerre e alle carestie del Seicento, dal dominio napoleonico alla lotta partigiana contro i nazi-fascisti.

«Ogni cortemiliese - racconta il direttore dell'Ente Turismo Alba-Bra Raoul Molinari, la cui famiglia è originaria di Cortemilia - è affezionato al convento francescano, del paese. Negli ultimi anni la sua chiesa, che necessita di ristrutturazioni, è stata salvata da un degrado che pareva irreversibile ed è divenuta sede di mostre ed esposizioni». Aggiunge Mauro Gallo, responsabile del gruppo di lavoro sul Turismo: «Quest'anno tenteremo di mostrare ai visitatori le diverse fasi della produzione e lavorazione della nostra nocciola: impianto, raccolta, trasformazione. Sarà il primo passo la realizzazione di un museo della nocciola, che avrà sede a Cortemilia. Inoltre, inviteremo le aziende di trasformazione a esporre i prodotti di lavorazione».

Alla «tonda» sarà dedicata anche una serata a sorpresa, che vedrà i pasticceri della zona ed i migliori «critici» dell'enogastronomia albese alle prese col «giallo» della ricetta ideale della torta di nocciole. L'abilità nel fare torte, praline, budini e semifreddi sarà anche motivo di sfida per le mamme, che si cimenteranno nel concorso «Il dolce alla nocciola». «La "tonda gentile" - sottolinea il presidente dell'Ente Manifestazioni Gianangelo Patetta - è qualcosa di più di un frutto da festeggiare: è l'immagine del paese, il simbolo della tenacia e della laboriosità dei suoi abitanti. A Cortemilia si contano numerose aziende produttrici e diverse attività artigianali e industriali che esportano in tutto il mondo semilavorati a nocciola e impianti per la lavorazione».

Nel progetto globale di recupero e valorizzazione del territorio, gravemente danneggiato dall'alluvione del novembre '94, l'amministrazione comunale assegna al potenziamento della corilicoltura un'importanza primaria. Il sindaco Giancarlo Veglio ed i suoi collaboratori intendono investire in questo settore: «Abbiamo già organizzato - spiega Veglio - una prima serie di professionali per corilicoltori, con il contributo della Cee. L'obiettivo è creare a Cortemilia un centro di produzione, stoccaggio e trattamento del frutto, a cui cooperino tutte le aziende agricole. Sarebbe una significativa risposta ai problemi occupazionali che hanno investito la Valle Bormida».

Alla crisi della «tonda gentile», minacciata dalle massicce importazioni di nocciole estere, soprattutto turche, Cortemilia risponde con iniziative di promozione e valorizzazione che si concentrano principalmente nella Sagra. La grande festa prenderà il via sabato 17 agosto la passeggiata enogastronomica per le vie del paese e si concluderà domenica 25 con la sfilata di bande e gruppi folkloristici e la distribuzione di nocciole tostate e zuccherate. A partire da questo weekend saranno anche altre le manifestazioni che animeranno l'estate cortemiliese. Domani e dopodomani l'ex convento francescano ospita la prima edizione della festa dell'Ulivo; dal 26 al 29 luglio saranno in festa i borghi San Giacomo e San Pantaleo, il 5 agosto Festa del Borgo Castella; il 10 Concerto di musica classica, dedicato a Clemente Granata; il 12 e il 13 feste dei borghi Brucato e la Pieve; il 19 festa del borgo Doglio.

Ginetto Pellerino

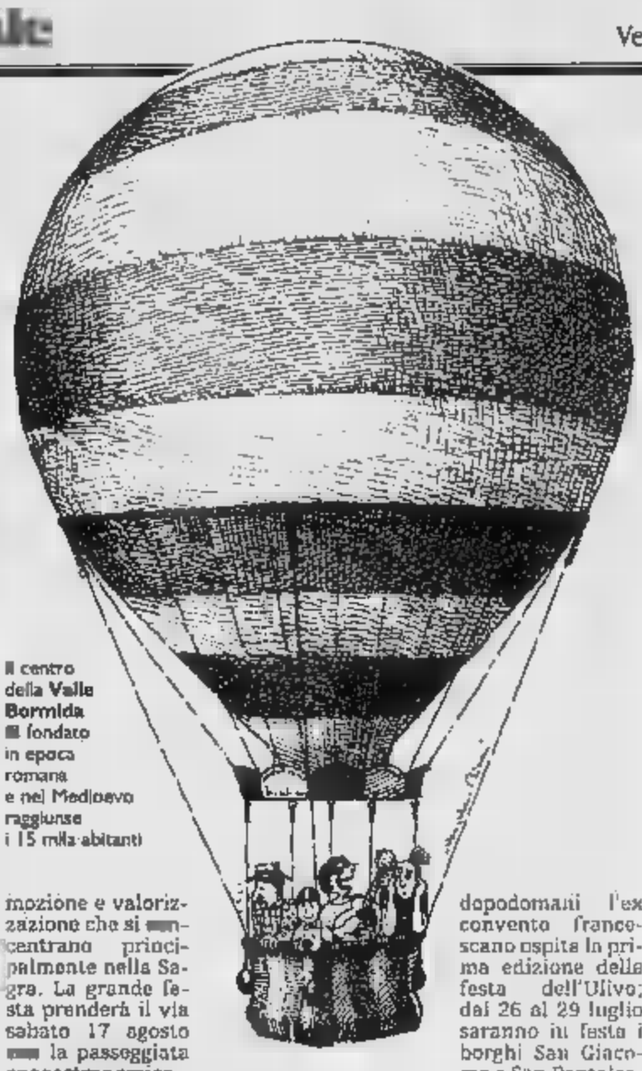

Il centro della Valle Bormida è fondato in epoca romana e nel Medioevo raggiunse i 15 mila abitanti

NUMERI UTILI

A CHI

Municipio (sindaco Giancarlo Veglio): 0173/81027-81276, Fax: 81154; carabinieri, corso Divisioni Alpine 33; 81024 Fax 821000 (comandante maresciallo capo Antonio Maggio); Avac (Associazione volontari ambulanza Cortemilia): 81681 (presidente: Elio Gatti); ospedale Santo Spirito, via Dante Alighieri , 81002 (presidente Carlo Bemer); Usl 18, distretto di Cortemilia, corso Divisioni Alpine 35, 81731; Guardia Medica 318316; Centro psico-pedagogico 81331; Associazione Volontari Anti-incendi boschivi: 81027 (presidente: Claudio Rava); Farmacia: Bonafous 3, 81067 dottoressa Luisiana Araldo.

LE INFORMAZIONI TURISMO

Ufficio Informazioni Turistiche 81027; Ente Manifestazioni 81048 (presidente Gianangelo Patetta); Gruppo di lavoro sul Turismo 81027 (responsabile Mauro Gallo); Polisportive: 81509 (presidente Giovanni Revelli); Associazione calcio Cortemilia 81906 (presidente Ivano Abbate); Associazione per la Valorizzazione dei Beni Culturali e Ambientali 81205 (presidente Gianmaria Mezzano; Associazione Commercianti, via Cavour 5 81955.

QUANDO LA MESSA NELLE 2 PARROCCHIE

Parrocchia di San Michele 81089 (feriali 7,30-15,30; festivi 9-11-17 sabato 20,30) parroco don Vincenzo Visca; parrocchia di San Pantaleo (feriali 7-9; festivi 8,30-10,30-16 sabato 20,30) 81081 (parroco don Bernardino Oberto)

DOVE

Albergo ristorante San Carlo, c.so Divisioni Alpine 41, 81546; Albergo Ristorante del Teatro, p.za Savona 1, 81433; ristorante pizzeria del Ponte, c.so Teatro 2, 81871; ristorante «Piatto d'Oro», via Dante Alighieri 35, 81057; pizzeria Ristorante «La Torre», Luigi Einaudi 63, 81881; Osteria della Vittoria, str. statale sud 5, 81294; azienda agrituristica «Carbonus» di Domenico Gallo, str. Doglio 5, 81404. [g. p.]

SECONDO ME

Ileana Ghione bimba di San Michele

E adesso la brava attrice si candida a mettere in scena con gli abitanti il dramma storico «Nella di Cortemilia»

QUALCHE anno fa subii un furto nella mia casa di Roma. Tra le diverse cose che mi vennero sottratte c'era anche la «nocciola d'oro» che il Comune di Cortemilia mi donato nel 1968. Provai un grande dispiacere, perché quel piccolo oggetto di valore simboleggiava il mio affetto per il paese che mi ha dato i natali. Sono nata nel cuore del borgo San Michele, nell'ex casa Garelli, dove oggi sorge un moderno condominio. Possiedo un acquerello di quella vecchia abitazione, che mi fu donato da un pittore locale negli Anni '60. Lo tengo in bella mostra nella mia casa di Roma, perché anche questo dipinto è uno dei pochi ma significativi ricordi che mi rimangono di Cortemilia.

Abbandonai le colline dell'Alta Langa, a tre anni per raggiungere Asti, dove la mia famiglia si trasferì per lavoro. Mio padre era di Cassinasco, mia madre di Agliano. A Cortemilia vissero uno dei periodi più felici della mia vita, coronato dalla gioia della mia nascita. Ad Asti, altra città a cui sono profondamente legata, ho frequentato il liceo classico «Alfieri». Fu durante un giorno di scuola che ebbi occasione di avvicinarmi al teatro. Una mattina di aprile il professore di filosofia chiese la disponibilità di un'alunna per la parte di un'ancella muta nella «Mirra» di Vittorio Alfieri. Nessuno si stupì che a rispondere fossi proprio io. Ero sempre la più interessata alla recita fino anno e sapevo tutto sulle novità che si davano nei teatri di Milano e Roma. Mi presentai al regista Orazio Costa. Seppi che mi sarei dovuta accompagnare ad un'attrice di mestiere che si prestava a essere un'altra ancella senza parole. La sconosciuta era molto simpatica; si chiamava Bice Valori.

Fu quello, dunque, il primo contatto con il teatro non dilettantesco. Da quel giorno, quando potevo, seguivo le prove e gli spettacoli e non perdevo una parola di quanto i registi spiegavano e suggerivano agli attori. Finito il liceo andai a Roma per frequentare l'Accademia d'Arte drammatica. Il resto è una lunga storia di vita teatrale e che mi ha portata a lavorare con i più grandi registi e con meravigliosi compagni di palcoscenico. Oggi a Roma gestisco il mio teatro, «Teatro Ghione», delizioso locale in stile déco capace di ospitare 600 spettatori.

Cortemilia e le sue Langhe rimangono nel mio cuore e accetto sempre volentieri l'invito a tornare nel paese dove sono nata. Sono stata informata del progetto di ridare vita al dramma storico «Nella di Cortemilia». Mi candido ad una parte.

Ileana Ghione

60 milioni
di mutuo agevolato
(Legge 457/78) a tassi di interesse con
rate pari ad un affitto

Ad Alba, in corso Europa, sta sorgendo un nuovo Centro residenziale in grado di soddisfare le Vostre esigenze abitative offrendo diverse tipologie.
Gli **appartamenti**, in **villette a schiera** su due piani, accuratamente rifiniti, sono dotati di portoncini di sicurezza, doppi vetri, riscaldamento autonomo a metano e verde privato.
Gli appartamenti in **villetta** sono composti di: soggiorno, 2 camere, cucina, doppi servizi, cantina, box auto.

EDILIZIA RESIDENZIALE CONVENZIONATA AGEVOLATA

Ultimissimi lotti disponibili

Per informazioni e vendita rivolgersi a:
Studio Tecnico Geometra Alberto Cavallo - ALBA - Via Gioberti, 8 - Tel. 0173/44.04.42 - Fax 0173/44.07.98

VASCHETTO IMPIANTI Srl

Trivellazione pozzi, perforazioni orizzontali mediante spingitubo a piccoli e grandi diametri. Impianti per irrigazione, condotte a gruppi di sollevamento acqua.

ALBA • VIA DON ORIONE, 128
TEL. 0172/45.76.91

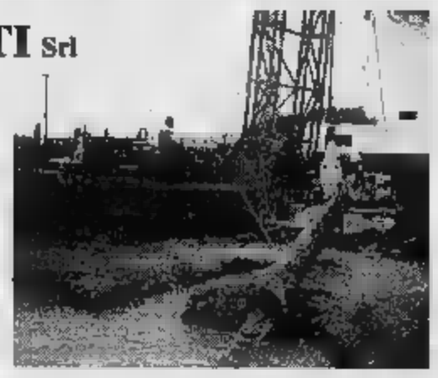

Per la pubblicità su tuttosettimanale
PK publikompass
PUBLIALBA
Agenzia Publikompass spa
Alba - Corso M. Coppino 9
Tel. (0173) 442.110 (2 linee r.a.)
Fax (0173) 442.130
Bra - Via Verdi 7
Tel. (0172) 431.003

SVILUPPO E STAMPA IN 30 MINUTI

OCCHIALI E LENTI PER VEDERCI MEGLIO

FOTOOTTICA DELLAPIANA
ALBA - corso Langhe, 32

COMUNE DI BRA
Frazione Bandito
Via della Chiesa n. 11

sono ultimate le
nuove ville a schiera signorili
pronte per essere abitate

comprensive di:

giorno: (soggiorno - cucina - bagno - antibagno);

notte: (camera matrimoniale - camera per bambini - bagno completo - tutti gli accessori - ripostiglio).

Garage nel basso fabbricato del cortile

Prezzo molto interessante
inferiore a L. 300.000.000 (trecentomilioni)

Telefonare al: **0172 478.140 - 0360**
(no intermediari)

BAR RESTAURANT
DEI TIGLI
CUCINA CASALINGA

Ringrazia la categoria dei camionisti
e dei rappresentanti
in occasione del secondo
anniversario di apertura

RORETO DI CHERASCO
Via Bra 74 *(presso distributore Shell)*
Tel. 0172 495.337

Borri ARREDAMENTI

Grandi firme nella biancheria per la casa

Tappeti - Mobili in midollino per interni e terrazze.

Via Marconi, 2 **Tel 0172/44.136**

per la pubblicità su
LA STAMPA

10126
TORINO
C.so Massimo d'Azeglio 60 Tel. 011/65.211

12100
CUNEO
sig. **SILVANO BODINO** Agente Publikompass spa
Via S. Grandis 11 Tel. 0171/630.832-699.939

12051
ALBA
PUBLIALBA Agente Publikompass spa
C.so M. Coppino 9 Tel. 0173/442.110 (2 linee r.a.) - Fax 0173/442130

12042
BRA
PUBLIALBA Agente Publikompass spa
Via Verdi 7 Tel. 0172/431.003

PK
publikompass

Canale
Le «spider» alla sagra del pesco

Festa nel Roero con la «Fiera del Pesco», quest'anno alla 54° edizione. Sarà inaugurata sabato 27 luglio (ore 18) all'enoteca regionale. Nei primi due giorni spicca il «VI Roero Spider meeting», raduno di vetture spider e cabriolet d'ogni epoca e marca con il patrocinio di prestigiosi club: Austin Healey Italian club, Alfamania, Bianchina classic club, 4S Morgan Drivers, Registro Fiat 124 Spider, MG Car Club Italia, Registro VW Porsche 914, Triumph Sport Six Club Italy Area. Gli equipaggi, che arrivano sabato mattina, parteciperanno al tour del Roero. Domenica visiteranno le cantine e sfileranno per le vie. Nel pomeriggio prenderanno parte a prove di abilità (piazza Europa). Per informazioni 0173/979271-979129.

Fra gli altri appuntamenti, una rassegna regionale canina (sabato 27, campo sportivo, ore 20); serata di canti e racconti popolari (domenica 28, chiesa San Bernardino, ore 21). Martedì 30 si disputerà il «VII Palio del Roero» con sfide e giochi. Per tutto il periodo dei festeggiamenti tornei di pallone elastico, calcio, skating, bocce, giochi per i bambini, teatro, musica, danze, pesche allo spumante. Sabato agosto artisti di strada e distribuzione di specialità (ore 20,30); domenica gara di mountain-bike tra vigneti e pescheti (ore 16); spettacolo pirotecnico e concerto di musica Funky rock con il gruppo Manbassa (ore 22,30). Informazioni sui festeggiamenti in Comune (0173-979129). [g. f.]

Diano
Canti, giochi e grigliata al dolcetto

Festa d'estate nella popolosa frazione Valle Talloria di Diano dal 26 al 30 luglio, organizzata dalla Pro loco. S'inizia venerdì con una serata di canti popolari e giochi (padiglione piazza don Sarotto, ore 21) e proseguirà sabato con una grigliata al dolcetto di Diano e danze per tutti (ingresso libero). Domenica 28 si potranno visitare mostra di vecchi giocattoli raccolti nelle Langhe, fotografie di un tempo, pittura su ceramica e incisioni su vetro (locali ex-scuola). Lunedì la compagnia teatrale della Pro loco di Sinio diretta da Oscar Barile presenterà lo spettacolo «Viva la sposa» (padiglione, ore 21). La festa si concluderà martedì con giochi per i bambini nel pomeriggio e una cena dell'amicizia in serata. Per informazioni e prenotazioni telefonare 0173/231818. [g. f.]

Ormea
Poesie lette da grandi attori

A Ormea hanno preparato un'estate ricca di appuntamenti che propone feste, sagre, concerti, spettacoli teatrali e il Festival delle Alpi marittime.

Le sagre: domani, 20 luglio, festa dedicata alla Lasagna con serata danzante (parco Pollicino); sabato 27 luglio Festa del volontariato (parco); domenica luglio mostra mercato dell'artigianato sculture in marmo nero (centro storico); lunedì 22 agosto sagra della polenta con serata danzante (Parco).

Gli appuntamenti il Festival delle Alpi Marittime: «I grandi poeti letti da Paola Gassman e Ugo Pagliai» il 22 luglio (alle 21, Società Operaia); operette «New Opera Sextet» il 24 luglio (Operaia); concerto della banda musicale cittadina di Mondovì il 26 luglio (Operaia); spirituals e polifonia classica con il Energheia e concerto del quartetto «Trompes de chasse» il 31 luglio (chiesa parrocchiale); concerto dell'orchestra sinfonica Sanremo l'8 e il agosto (Operaia); recital pianistico di Laura Giordano il 13 agosto (Operaia); «Swing e Soda band» il agosto (Operaia).

Le mostre sono allestite nella Casa del Marchese dal 3 all'11 agosto (stampe napoleoniche), dal 13 al 18 (quadri e tappeti dal Rinascimento e oggi e piccolo antiquariato). Infine, nella sede della Società Operaia, sfilata di moda il agosto, musica e animazione il 10 agosto, discoteca con «Rio Brasil» il 16 agosto. Per informazioni, Ufficio turistico (0174-392157). [p. s.]

Garessio
Aleramo e Adelasia storia d'amore di oltre mille anni fa

Il folklore del «truli» a Valsorda figure tipiche dell'estate garessina

Una storia d'amore di mille anni fa, i Napoleone nella Carrera Saracina, dodici teatri in piazza, un gemellaggio gastronomico fra tartufi e portate d'epoca. A queste iniziative affiancate dai tradizionali appuntamenti estivi, Pro Loco e Comune affidano il compito di animare la stagione turistica.

Mentre il calcio calamita l'attenzione degli sportivi (torneo notturno a 16 squadre in pieno svolgimento) si apre, oggi, luglio, festival della birra. Domenica 21, nella nuova piazza Marconi ritornano gli artisti impegnati nell'estemporanea di pittura (iscrizioni all'Apt: 0174/81122) e tocca ai «Quattrosoldi» in concerto parco Fonti, l'ultima domenica di luglio (ore 21,30) in una giornata dove trovano spazio i pattinatori nella gara interregionale e i «polentari» via Federici.

Le penne nere, in festa in regione Pozzuolo, aprono sabato 3 agosto i programmi di agosto «nobilitati», il giorno dopo, dalla rievocazione medioevale «Garessio fra leggenda e realtà». I gruppi storici di Mondovì, Alba, Albenga, Savona faranno rivivere le vicende di Aleramo e Adelasia, figlia del re Ottone I di Germania costretti, da contrastata «love story», a fare i carbonai e soggiornare in una grotta. Al termine della rappresentazione cena in piazza del Municipio (prenotazioni allo 0174/81101). Sempre domenica 4 si svolge la fiera del tartufo e il gemellaggio gastronomico Garessio-Canelli seguito, martedì 6, dal concerto di corali e giovedì 8 dalla sfilata di moda in largo Roma. Attesissimi dai giovani, intenti da mesi a costruire carretti simili a prototipi, si corre sabato 10 (ore 21 prova a spinta) e domenica 11 (velocità) la Carrera Saracina. Sfileranno anche i carri del generale Bonaparte e delle sue truppe.

Le sagre in piazza continuano il 12, 13 e 14 agosto nel centro storico, martedì 15 da San Rocco, a Valsorda nel folklore dei Truli e nelle feste patronali di: Trappa, Barchi, Mursecco, Piangranone, Deversi, Capello, Mindino.

Da definire, con il ponte generale Odasso in fase di ricostruzione e ripristino, la «Festa sul fiume», scenario suggestivo per un'estate garessina che abbina storia, tradizione, musica e sport. [s. c.]

Marsaglia
Spuntini nei cortili delle cascine

«Andando per Marsaglia» è la passeggiata gastronomica che si svolgerà domenica 21 luglio. Dalle 12 sarà possibile degustare piatti tipici locali, preparati dagli abitanti di ogni frazione. Sarà un'occasione per scoprire gli angoli più suggestivi del paese, da piazza Municipio a Piana, passando dalla chiesa dei «Batù», dove è allestita la mostra conchiglia del gruppo «I seccameria». Ogni borgata preparerà il suo «punto ristoro», anche nei cortili delle case, dove fisarmoniche e cantanti improvvisati ricreeranno l'atmosfera della Langa di un tempo. Il menu comprende sei antipasti, braciolata, tuma e bruss, tre dolci. I visitatori potranno mangiare per tutto il pomeriggio, approfittando anche dei tavolini sistemati lungo il tragitto e nel padiglione coperto. Partecipare alla giornata costa 25 mila lire, è invece gratis per i bambini sotto i 6 anni. Alla sera, nel padiglione, serata danzante a ingresso libero.

Il agosto è in programma la festa patronale di Sant'Eusebio. Braciolata e Ferragosto, merenda sinoira il 25 partite di pallone elastico in costume d'epoca. Per informazioni rivolgersi in Comune (0174-787112). [p. s.]

Bossolasco
Una vetrina per l'Alta Langa

Da domenica luglio al 4 agosto si svolgerà la tradizionale Fiera «Alta Langa Produce», organizzata dalla Comunità Montana Alta langa, quest'anno in collaborazione con il Consorzio turistico Alba Langhe Monferrato Roero.

La manifestazione, che ha lo scopo di promuovere i prodotti caratteristici della zona, è ambientata per la prima volta all'aperto, nel centro storico, anzichè nella palestra comunale..

Il programma della rassegna prevede l'inaugurazione ufficiale il 28, con la presenza di bande e gruppi musicali vari. Lunedì si svolgerà il convegno di presentazione delle attività promozionali nel settore turistico-culturale. Martedì sera, concerto all'aperto registrazione di una videocassetta sul canto popolare langarolo. Giovedì 30, proiezione di filmato «Il pallone elastico: lo sport più antico incontro al futuro».

Si conclude domenica 4, con «Bossolasco in fiore». Ogni giorno, comunque, ci saranno appuntamenti intrattenimento vario. [p. s.]

Lesegno
Pedalata e quartetto di corni

L'Associazione «Lesegno vive» organizza per domenica, 21 luglio, la pedalata non competitiva in mountain bike per i sentieri dei boschi intorno al paese «Bici e boschi '96». L'iscrizione (alle 9 piazza e Villa) costa 15 mila lire (10 mila i soci): telefonare allo 0174 / 222285 - 77379 - 77157. Il 26 luglio nel Parco del Castello, alle 21, concerto del quartetto corni «Trompes de chasse». Il 2 agosto, nella chiesa parrocchiale (ore 21) concerto per organo e violino delle sorelle Monica e Nadia Boetti. Ingresso libero con offerte il cui ricavato impiegato per il recupero della meridiana del campanile parrocchiale. [p. s.]

Monteu
La cucina si sposa con l'Arneis

Decima sagra del Roero arneis nella frazione Sant'Anna di Monteu. I festeggiamenti prendono il via oggi, 19 luglio, con l'esposizione dei vini e dei prodotti agricoli del Roero e proseguiranno sabato 20 la festa in piazza: specialità gastronomiche e piano bar. La giornata clou sarà domenica 21 luglio con banchi e assaggio dei vini. Appuntamento per i golosi lunedì 22 con «Il piatto per il Roero arneis»: in collaborazione l'associazione albergatori e ristoratori albesi, alcuni prestigiosi cuochi piemontesi presenteranno piatti inediti creati per l'abbinata con il prestigioso ed emergente «bianco» del Roero.

Mercoledì 24 concerto rock, giovedì cabaret con Pino Miler in: «La vita...una comica». La sagra si concluderà venerdì 26 luglio con la serata Roero a tavola». Per informazioni telefonare allo 0173/90131. [g. f.]

Montelupo
Due settimane in nome del patrono

Montelupo festeggia il patrono San Bonaventura, dal 22 luglio al agosto, all'insegna del ritrovarsi insieme in semplicità ed allegria. Il gare a bocce che proseguiranno sabato 27, seguite da grigliata aperta a tutti alla Bocciofila.

Domenica 28 sarà inaugurata la mostra «Immagini Langa»; nel pomeriggio ci saranno giochi e divertimenti per i bambini sfilata di sbandieratori, personaggi storici del borgo dei Patin e Tesor Alba. In serata danze con i «Brav'oms». Lunedì 29 ancora gare e bocce alla «Fontana del Garombo». Martedì 30, serata con caccia al tesoro e spaghettata finale offerta dalla Trattoria Vecchia Langa e i vini locali; mercoledì 31 cabaret con Langhet Lovers». Conclusione sabato agosto con la cena dell'amicizia alla Bocciofila allietata dal quintetto vocale «Gli Arneis». Prenotazioni: 0173 / 617308-617119. [g. f.]

Niella Tanaro
Tutti sull'aia ad ascoltare musica

Ricca estate a Niella Tanaro, soprattutto con la «Musica nell'aia», sempre alle 21,15: 24 luglio orchestra d'archi (aia Murin al Borgo), 26 Corale Due Torri (aia Camilla a Sant'Anna), il agosto Duo Marella-Caruso (aia Maia a Valmorel), il 3 Duo Aonzo-Fedi (aia Beccaria al Poggio), il 6 Federico Briasco (aia Pintacuda a Camignasca), il 7 quartetto d'archi (aia Baratè al Borgo), il 16 Duo Balestra-Lazzari (aia Camilla a Roà Soprana), 20 Paola Lanzola (Aia Graborio a Codovilla), il Trio Arcadia (aia Acheronte a Sant'Anna).

Altri appuntamenti: 26 luglio e 8 agosto serate danzanti nel Giardino degli Ippocastani; 4 agosto, concerto dell'Orchestra sinfonica di Sanremo nel piazzale della chiesa; 14 agosto, «Paese balocchi», Luna Park in piazza del Comune (ore 21); 15 agosto, concerto delle «Raviole al vin». [p. s.]

Alba
Al venerdì c'è «Antichità sotto le stelle»

Uno degli appuntamenti da non perdere è «Antichità sotto le stelle», il mercatino dell'antiquariato curiosità che tiene ogni venerdì ra in corso Langhe ad Alba.

Oltre ottanta bancarelle espongono vecchi mobili restaurati e da sistemare, oggetti di arredamento, collane, monili, libri antichi, suppellettili varie, a partire dalle 18 e fino a mezzanotte. Anche i negozi che si affacciano su corso Langhe aperti fino alle 24.

L'iniziativa, presa dall'associazione «Albapiù» che raggruppa i commercianti di corso Langhe e di cui è presidente Libero Siracusa, ottenendo un grande successo.

Viberti, uno dei promotori e titolare di un bar: «Siamo moldo soddisfatti. La partecipazione è notevole non solo da parte degli albesi, ma anche dei turisti. una manifestazione che nei anni vita è cresciuta molto».

La passeggiata è resa ancor più piacevole da gruppi musicali e piano bar che si esibiscono in punti del corso per tutta la sera.

«Antichità sotto le stelle», che ha preso il via l'ultimo venerdì di maggio, proseguirà fino a metà : nella giornata conclusiva il mercatino si protrarrà da mattino a sera.

Altri appuntamenti sono in programma nell'Albese. Mercatini delle pulci si terranno a Murazzano, domenica 18 agosto, e a Montà, domenica 1° settembre. Le bancarelle sosteranno per tutta la giornata nelle vie dei due paesi. Un mercatino dell'usato si terrà giovedì 1° agosto a Montelupo Albese (ore 20.30) antichità di Langa, nell'ambito della festa patronale di San Bonaventura. Infine, mercatino per le vie del paese anche a Novello, domenica 11 agosto (ore 10), nell'am-

La Morra
Mangialonga con podisti golosi

Domenica 25 agosto La Mor[redacted] ospita la «Mangialonga», rassegna enogastronomica non competitiva di [redacted] chilometri sui sentieri del vino lamorresi. La passeggiata per podisti golosi, alla decima edizione, si snoderà su un percorso molto suggestivo, tra vigne e colline, con soste per gustare le specialità. Alla partenza (prevista [redacted] scaglioni dalle ore 12) aperitivo con crostini di paté di Montalto Ligure (Imperia) abbinati ai vini bianchi di Langa, svizzeri e [redacted] Borgogna. La prima tappa sarà dedicata agli antipasti: salumi assortiti innaffiati dal Pelaverga di Verduno doc. Seconda tappa, tajarin al sugo accompagnati da dolcetto, barbera, freisa [redacted] nebbiolo. Alla sosta [redacted]cessiva saranno serviti bocconcini di vitello «mangialonga» con polenta e nebbiolo. Quindi formaggi [redacted] barolo per finire con i dolci e [redacted] fragrante moscato.

Per e prenotazioni (obbligatorie) 0173/50257. La quota è di 35 mila lire con l'omaggio del bicchiere [redacted] decennale. La manifestazione [redacted] gemellata con altre analoghe che [redacted] svolgono in Francia e in Svizzera. [g. f.]

Roddino
La Pro loco offre una raviolata

Agosto [redacted] un mese di festa a Roddino: il piccolo paese delle Langhe, grazie alla sua attivissima Pro loco, invita i turi[redacted] a visitarlo, approfittando [redacted] tre ricorrenze religiose. Il 4 e [redacted] 5 del mese si celebra la festa alla Cappella [redacted] Santa Maria, intitolata alla Madonna della Neve, nelle cui vicinanze, vuole la leggenda, un tempo si aggirava una donna velata, vestita di bianco. Le celebrazioni prenderanno il via alla domenica (ore 15,30) con la messa, seguita da giochi. Alle 18, raviolata e alle 19, zabaglione per tutti. [redacted] proseguirà il lunedì con una messa, alle 21.

Dal [redacted] al 12 agosto, le celebrazioni toccheranno la cappella di San Lorenzo. La festa della frazione, organizzata dal comitato locale, è diventa quella, per antonomasia, [redacted] tutto il paese. S'inizia con [redacted] appuntamento «a sorpresa», il venerdì sera, per proseguire con i balli guidati dall'orchestra «Ines [redacted] i Papillon» al sabato, Domenica, grigliata e danze [redacted] Egidio Delpiano, mentre l'ultima sera, lunedì, raviolata [redacted] musica per ballare di Ivo Bertaina. [redacted] Ferragosto festa campestre intorno all'antica cappella di Santa Margherita, che sorge nel punto più bello di Roddino. [v. p.]

Feisoglio
Macchine agricole e bancarelle

Festa patronale di San Lo[redacted] dal [redacted] all'11 agosto. S'inizierà domenica 4 con la cena degli anziani organizzata dalla Pro loco e dalla Caritas (ore 18). Giovedì [redacted] serata per i giovani, venerdì [redacted] sabato danze per tutti (ballo liscio). Per sabato 10 e lunedì 12 la pro loco invita a partecipare alle cene dell'amicizia (ore 19.30). Domenica 11, fiera delle macchine agricole [redacted] bancarelle per favorire lo shppping. Per tutta la sagra, torneo [redacted] pallone elastico in omaggio allo sport [redacted] Langa. Informazioni: 0173/831181. Per difficoltà sopraggiunte, non sarà organizzata la rassegna degli antichi mestieri. [g. f.]

S. Stefano Belbo
Luoghi e miti pavesiani

Importanti appuntamenti culturali a Santo Stefano Belbo nella casa natale di Cesare Pavese con i premi letterario [redacted] pittura intitolati allo scrittore. Sono organizzati dagli «Amici del moscato» [redacted] è stata demandata la gestione del «Parco letterario» e che [redacted] avvalgono del patrocinio del ministe[redacted] della Pubblica Istruzione, di Regione, Provincia, Comune e personalità della cultura e dell'arte.

Domenica 4 agosto sarà aperta la mostra concorso di pittura sul tema: «Luoghi, personaggi [redacted] miti pavesiani» che si potrà visi[redacted] al 29 settembre.

Sabato 24 e domenica 25 agosto si svolgerà la «Due giorni pavesiana» in occasione della premiazione del concorso letterario. Le manifestazioni prenderanno il via sabato alle 17 e proseguiranno in serata con il recital «Colline, poesie [redacted] prose di Cesare Pavese» a cura [redacted] Isabella Cattano Cornalba (21,30). Domenica premiazione dei vincitori del concorso letterario (ore 10) e agape dell'amicizia. Per informazioni (0141/844918; 840990; 844942). Inoltre, [redacted] agosto al 1 settembre si svolgerà la «Festa del moscato e dell'Asti» organizzata dal Comune. S'inizierà con uno spettacolo teatrale (29) e si proseguirà [redacted] una serata gastronomica (30), un concerto di [redacted] occitana (31). Il 1 settembre sarà allestita la «via del moscato»: i produttori offriranno [redacted] altri prodotti tipici lungo via Roma. In programma «Pietre [redacted] Langa in vetrina» e sfilata [redacted] carri. Per informazioni (844207). [g. f.]

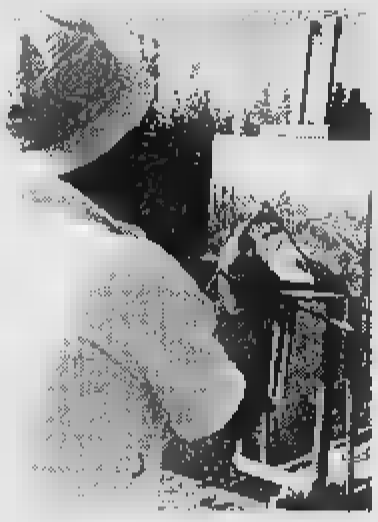

Dogliani
Un ciclo di incontri teatrali

«Pellicolanga», «A cielo aperto» e «Percorsi di mezza estate»: sono i tre cicli di appuntamenti organizzati in luglio e agosto [redacted] Dogliani.

In piazza don Delpodio l'associazione Pellicolanga invita a tre serate di cinema all'aperto, alle 21,30 (biglietto 5 mila lire): giovedì 25 luglio «Casper», mercoledì 31 «French kiss», merco[redacted] 14 agosto «Il postino».

La Proloco [redacted] Dogliani Castello ripropone invece la rassegna «A cielo aperto», teatro [redacted] piazza Belvedere. Sabato 20 luglio tocca alla Compagnia Alfombras, con «Recitare»; domenica 21 arriva la Compagnia Nostro teatro [redacted] Sinio con «Viva la sposa»; sabato 27 la Compagnia teatrale [redacted] Narzole presenta «Onesto, rubamai, marito nei guai». A concludere il ciclo, venerdì [redacted] agosto, il concerto della «Swing and Soda Band». Il biglietto d'ingresso costa 7 mila lire. [redacted] comincia alle 21,30.

Le Associazioni Commercianti e Artigiani promuovono infine la seconda edizione di «Percorsi di [redacted] estate», a

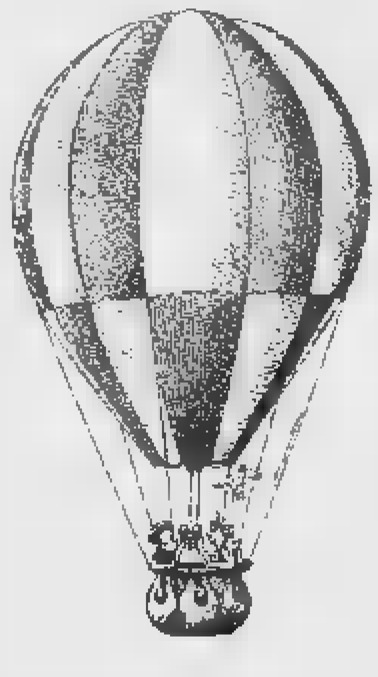

Dogliani Borgo. Giovedì 25 luglio, alle 21, in piazza Carlo Alberto, avrà luogo lo spettacolo «I personaggi delle fiabe raccontano». In contemporanea, i commercianti di Oltre Rea ripropongono il percorso gastronomico da via Dante a piazza Stazione. Giovedì 1 agosto, per finire, in piazza Umberto I, alle 20,30, serata [redacted] la [redacted] del gruppo Ebony. Aperta anche la mostra di pittura di Roberto Andreoli.

Per informazioni, rivolgersi al Comune (0173-70107) o all'Ufficio turismo della Biblioteca (70210). [p. s.]

Bagnasco
Una mostra dedicata alla pittura

Domenica 21 luglio Bagnasco è in festa, per il patrono della parrocchia di Sante Margherita e della Madonna [redacted] Carmine. [redacted] celebrazioni tradizionali religiose culmineranno nella processione, alle 20,30, con la caratteristica fiaccolate [redacted] «luminarie» alle finestre.

Il [redacted] agosto, poi, nell'antico chiostro di Sant'Antonio, si svolgerà l'annuale mostra dedicata alla pittura su ceramica. L'8 e 9, invece, la Proloco organizza la «Festa in Piazza», con tavolate per gustare [redacted] tipica polenta bianca [redacted] gialla, accompagnata da [redacted] tipi [redacted] sughi.

L'11, infine, tradizionale festa sul monte di Santo Giulitta (851 metri), alla secolare cappella: pranzo al sacco, accompagnato dai canti della Corale, con la fisarmonica [redacted] Vincent Colombo. Informazioni in Comune (0174-76047). [p. s.]

Murazzano
San Lorenzo con gli artisti di strada

Domenica 21 a Murazzano si comincia con la gran braciolata alpina al Parco Robinson (ore 18), il [redacted] luglio festa degli alpini. Artisti [redacted] strada si esibi[redacted] la sera di sabato 10 agosto, festa [redacted] San Lorenzo, mentre domenica 11 si terrà una tombola di beneficenza con giocolieri e mangiafuoco. Al pregiato formaggio «Murazzano dop» (a denominazione di origi[redacted] protetta) sarà dedicata la mostra mercato, domenica 25 agosto, con la premiazione dei migliori prodotti selezionati da [redacted] giuria formata da esperti dell'Onaf. Il «Murazzano dop» sarà anche il [redacted] un convegno che [redacted] terrà in municipio alle ore 10. Seguirà una passeggiata gastronomica per il borgo antico di Murazzano: in [redacted] decina di punti saranno offerte degustazioni da parte [redacted] consor[redacted] di produttori Cozoal e con la partecipazione dei Comuni [redacted] Murazzano, Belvedere Langhe, Paroldo e Castellino Tanaro. All'iniziativa collabora [redacted] consorzio per la tutela del formaggio. Parteciperà un gruppo di sbandieratori astigiani.

La giornata di festa si concluderà con lo spettacolo «Viva la sposa» a cura della compagnia teatrale della pro loco di Sinio (ore 21). Giovedì 29 agosto i festeggiamenti proseguiranno con la cena degli allevatori e simpatizzanti, mentre venerdì 30 [redacted] terrà la sedicesima edizione della mostra degli «Arieti e pecore di razza delle Langhe» con premiazione dei capi migliori a giudizio della giuria. Per informazioni telefonare 0173/791201. [g. f.]

Paroldo
Note di Bach al Festival in parrocchia

I festeggiamenti estivi [redacted] Paroldo si concentrano nel «Festival musicale Alta Langa», alla 22ª edizione, il 12 agosto alle 20,45 nella chiesa parrocchiale di San Martino. Fra i musicisti, Lucien Viora insieme alla giovane Celine Dasse. Lo spettacolo si dividerà in due parti. Il programma della prima prevede «Toccata per tromba e organo» di Martini, «Concerto per due trombe [redacted] organo» di Manfredini, «Choral du veilleur per organo» di Bach, «Sonata in Re maggiore per tromba e organo» di Purcell, corale «Gesù, che [redacted] mia gioia rimanga» per ottavino, tre trombe e organo [redacted] Bach.

Nel secondo tempo «Toccata per organo» di Widor, «Concerto per due trombe e organo» di Vivaldi, corale «Vieni adesso Salvatore dei pagani» di Bach, «Sonata I per tromba e organo» e «El condor passa» per organo [redacted] ottavino di Viviani, «Concerto [redacted] Re maggiore per tromba e organo» di Tartini [redacted] corale «Finale della Passione secondo San Giovanni» per tre trombe e organo di Bach. [p. s.]

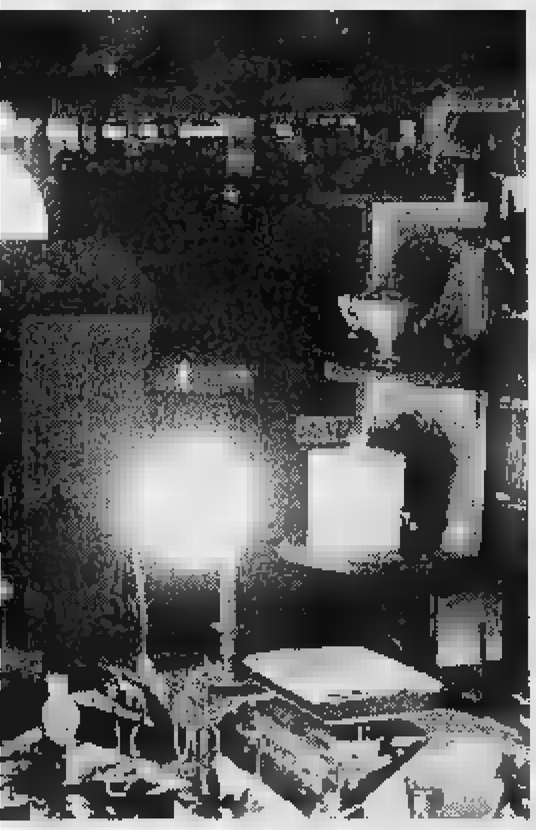

bito della Festa d'estate.

Anche a **Ceva**, il giorno di Ferragosto ritorna il tradizionale «Mercatino delle cose d'altri tempi», organizzato dalla Pro loco nelle vie del centro storico. Dalle [redacted] alle [redacted] i visitatori potranno trovare ogni genere di articolo. Nella z[redacted] mercatale verrà istituita l'isola pedonale per tutta la giornata.

Grande tradizione di mercatini delle pulci anche a **Mondovì**. In piazza Ellero l'appuntamento [redacted] per la quarta domenica del mese [redacted] le bancarelle, sempre almeno [redacted] cinquantina, sono garantite anche a luglio (28) e agosto (25). Per rend[redacted] più alto il livello qualitativo della manifestazione l'asses[redacted] alle Manifestazioni Bruno Cavallo ha avviato una collabo[redacted] gli antiquari cittadini che oltre a presentare alcuni dei loro pezzi più pregiati contribuiscono alla selezione degli espositori. [g. f.]

Clavesana
Processione alla Madonna della neve

Lunedì 5 agosto il paese [redacted] riunirà intorno al santuario della Madonna della Neve, per la festa patronale. La mattinata sarà dedicata alle celebrazioni religiose.

Nel pomeriggio sono previsti giochi [redacted] intrattenimenti popolari, con la grande tombolata a premi e la musica.

Non mancherà il pranzo dell'Amicizia: per informazioni rivolgersi al Comune di Clavesana (0173/790103-790389). In serata ci sarà la tradizionale processione mariana lungo le vie del paese. All'Oratorio, ban[redacted] beneficenza.

Da venerdì 23 a lunedì [redacted] agosto, invece, festa in frazione San Bartolomeo. La consuetudine prevede che si ripetano le gare a carte e a bocce.

Durante i festeggiamenti sa[redacted] proposti tradizionali giochi popolari. Nella sera di lunedì, per concludere, cena dell'Amicizia. [p. s.]

Novello
Clizia dà lezioni di ceramica

Dall'11 al 16 agosto si terrà [redacted] corso di [redacted] cura [redacted] Maestro Clizia, scultore e ceramista. Il laboratorio, nei locali delle scuole, è alla diciotte[redacted] edizione [redacted] l'adesione [redacted] libera [redacted] tutti. Un'esposizione dei lavori [redacted] allestita nella Confraternita. Per Novello il laboratorio dell'antica arte della ceramica è ormai [redacted] tradizione che accoglie molti consensi. Clizia (Mario Giani), torinese, [redacted] un artista affermato, promotore di molte iniziative didattico-artistiche, ha allestito mostre personali [redacted] ceramica e grafica, ottenendo riconoscimenti. Sotto la sua guida, gli allievi, imparano a modellare creta e argilla, scoprendo magari attitudini di manualità, forse anche artistica. Il corso [redacted] quasi gratuito, essendo solo previsto un rimborso spese del materiale. Per informazioni 0173-731298 (hotel Barbabuc) o 0173-731147 (municipio). [g. f.]

Pocapaglia
Sui carri una parodia dell'Aldilà

«Parodia dell'Aldilà» è [redacted] tema assegnato [redacted] borghi di Pocapaglia per la sfilata dei carri, momento clou della festa [redacted] San Giusto: «Non un Carnevale fuori stagione - precisa [redacted] presidente della Pro loco, Marco Tibaldi -, ma uno spettacolo in cui ogni gruppo presenterà "macchine" [redacted] coreografie originali». L'appuntamento [redacted] per sabato 24 agosto alle 21 al campo sportivo, dove [redacted] partire dal 17 [redacted] terranno [redacted] le manifestazioni: serate danzanti (lunedì 19 con «I Filadelfia», martedì 20 con «I Braida»), giochi per bambini (pomeriggio di domenica 18), le canzoni di Piero Montanaro e il cabaret di Pino Mileur (giovedì 22), il country di George Mc Anthony (venerdì 23). Concluderanno i festeggiamenti, domeni[redacted] 25, la mostra canina (fino alle ore 23) [redacted] il concerto della banda del Roero. Tranne che per le serate danzanti [redacted] 19 e del 20, ingresso gratuito. [g. n.]

Montà
A settembre ecco il vino sincero

Con la 32ª sagra di settembre, festa del vino sincero [redacted] dei prodotti tipici dal 31 agosto al [redacted] settembre, prendono il via nell'Albese le manifestazioni che precedono l'inizio della vendemmia. A Montà, oltre alla mostra [redacted] degustazione dei pregiati vini, è in calendario un appuntamento culturale [redacted] rilievo. Sabato 7 settembre, nel parco del castello (ore 21) avrà luog[redacted] la premiazione del concorso letterario «Carlo Cocito» per racconti, novelle. Alla decima edizione di quest'anno ha mu[redacted] la formula e comprende [redacted] sezione unica di [redacted] edite a cavallo tra il '95 e [redacted] '96. Le opere concorrenti sono undici, segnalate da [redacted] editori.

Il premio, che prevede l'assegnazione di cinque milioni [redacted] primo classificato, [redacted] presieduto dal direttore del Teatro Stabile di Torino, Guido Davico Bonino. Per informazioni: 0173/976114. [g. f.]

ESPOSIZIONE
C.so Langhe 29 - ALBA - Tel. 0173 363099
Cell. 0335 29.84.51

CENTRO IMMOBILIARE®
AL MARE
BORGHETTO S.S.
BILOCALI DA L. 175 ML
Camera tinello cucinino giardinetto garage
400 mt dal mare - L. 180 ml
Tel./Fax: 0182 950726
FEDERAZIONE ITALIANA MEDIATORI ED AGENTI D'AFFARI

ALLWARE s.n.c.
di Dematteis [redacted] Calligaris
• Computers [redacted] Accessori
• Servizio Rivendita
• Forniture per [redacted]
• Fotocopiatori
• [redacted]
Preventivi senza impegno
Via [redacted]. Biagio, 25 - 12030 CARAMAGNA PIEMONTE
Tel. e fax 0172 [redacted]

VASCHETTO E SALVANO
CONCESSIONARIA EL.MO.
impianti di sicurezza - civili - industriali - bancari
ANTIFURTO - ANTIRAPINA - ANTINCENDIO - TV.CC.
BUSSOLE BLINDATE
TELEGESTIONE E TELEASSISTENZA
CENTRO DI ASCOLTO 24H CON ASSISTENZA TECNICA
Via Garibaldi n. 74 - Fraz. Gallo - Via Borzone n. 47
Tel. 0173/26.21.18 - Telefax 0173/26.22.80
12060 GRINZANE CAVOUR (CN)

1995 continua La Stampa in [redacted]
tutto LA [redacted] Compact
NUMERO VERDE 1678 - 02005

L'ANELLO MANCANTE...
Un libro per chi ama gli animali, che non mira a stupire ed evita ogni antropomorfismo ad effetto a favore di una divulgazione esatta. Un aiuto per il lettore curioso che desidera conoscere «criticamente» le scimmie, i loro comportamenti, e così apprendere qualcosa in più su se stesso.
Storie di scimmie di Elisabetta Visalberghi
collana «Argomenti di [redacted]»
pp. XII-180
con 12 tavole a colori
L. 30.000
I VOLUMI DE «LA STAMPA», DISTRIBUITI DA RCS LIBRI E GRANDI OPERE, SONO IN VENDITA NELLE MIGLIORI LIBRERIE.

ATLANTE MONTELLO
Abbigliamento sportivo e calzature sportive
RORETO di CHERASCO

Borgomale, fanciulla rinchiusa nella torre

A Roddi la battaglia tra Mario e i Cimbri Magnifico panorama dalla Rocca di Diano e i bei portici nei borghi di Cortemilia

Partiamo da **Alba** per un viaggio in 5 tappe, da centellinare come si vuole, senza la pretesa di toccare proprio tutti i comuni di Langa e Roero. Lungo la provinciale per Barolo, si arriva a **Roddi,** probabile teatro della battaglia dei Campi Raudii del 101 avanti Cristo tra Mario e i Cimbri. Vi sorgono il castello e la chiesa barocca dell'Assunta. A Gallo si devia per **Grinzane Cavour:** il castello, appartenuto al grande statista, è oggi sede di un rinomato ristorante, dell'enoteca regionale e del museo etnografico (dedicato alla civiltà del vino e della vita agreste, ospita anche un salone della didattica del tartufo). Da vedere il soffitto a cassettoni nella «Sala delle maschere». A **Diano d'Alba** merita un'occhiata la chiesa di San Giovanni Battista, e soprattutto il magnifico panorama dalla rocca. La strada tra le colline tocca **Montelupo Albese,** al cui «genius locis», l'architetto Carlo Francesco Rangone, si deve la chiesa dell'Assunta. Breve deviazione a **Serralunga Berria,** con il Santuario della Madonna della Neve e la tela attribuita a scuola raffaellesca. Toccando **Borgomale,** da un lato si darà un'occhiata alla chiesa di Sant'Eusebio, dall'altro si favoleggerà sulla leggenda della bella Nella di Cortemilia, rinchiusa nella torre da un «don Rodrigo» locale. Si è così giunti all'incrocio con la Statale 29 delle Langhe: salendo ancora si incontrerà **Castino,** dove sorgono resti del monastero di San Martino, e soprattutto offre ristoro a chi cerca ossigeno e tranquillità. In direzione di Savona si raggiunge **Cortemilia,** dalle graziose vie porticate e suddivisa in due borghi: San Michele e San Pantaleo. Nel primo, in piazza Molinari, una bella casa con due portali: uno reca una Annunciazione in rilievo e un affresco della Madonna, l'altro due imperatori romani raffigurati in medaglioni. Da visitare l'antica parrocchiale e la chiesa del borgo di San Pantaleo. Poco lontano è da ammirare la Madonna della Pieve con bifora e absidе di età gotica.

NUMERI UTILI

PER DECIDERE DOVE DORMIRE
Qualche segnalazione. Alberghi: Roddi (Enomotel Il Convento, 615286), Diano (Ai Tardi, 69403), Lequio Berria (Dei Bersaglieri, 52672), Càstino (Orizzonte, anche ristorante, 84104), Mombarcaro (Vetta delle Langhe, 97147), Ceva (San Remo, 704024). Alberghetto e ristorante familiare a San Michele (Edelweiss da Elvira, 222037).

PRANZO E CENA CON I FUNGHI
Alcuni ristoranti: Roddi (La Crota, 615187), Grinzane (Trattoria dell'Enoteca, 262159; La Salinera 262138), Diano (Centro, frazione Ricca, 612018), Montelupo (Cà del Lupo, 617249), Feisoglio (da Renato, specie per i funghi, 831116), Mombarcaro (Tana del leone, 97157), Murazzano (Da Lele, 791290), Ceva (Italia, preso d'assalto nella stagione dei funghi, 701340). A Vicoforte i ristoranti Moretto (la Fiamenga, 663186), San Marco (Santuario, 563181), Nuova Giacobba (verso la Val Corsaglia, 569239).

TORRONE E TORTE DI NOCCIOLE
Acquisti: a Grinzane c'è la ditta Sebaste, che fabbrica torroni dal 1885; a Cortemilia ottime le torte di nocciole della pasticceria Molinari. A Murazzano si compera l'omonimo formaggio: fra i produttori la Cooperativa Cozoal, l'Azienda Barbero e l'Azienda Rumé, che confeziona anche salumi. Le tome si trovano anche al Caseificio Camera di Feisoglio, paese dove si acquistano (nella pasticceria Cauda) le torte di nocciole. [l. p.]

Le Alpi viste da Mombarcaro

E lasciata la valle del Belbo Ceva regala il «Marenco» piccola bomboniera teatrale

La Torre Guelfa a Ceva

Da Cortemilia, per la statale 339, si giunge a **Torre Bormida,** gioiellino è la chiesa di San Luigi, con l'antico locale di quarantena per le epidemie. Si segua l'indicazione per **Cravanzana:** paese delle nocciole per eccellenza, il castello è legato alla natura, che ispirò la scrittrice Amalia Guglielminetti (l'amica di Guido Gozzano).

La parrocchiale di San Lorenzo a **Feisoglio** conserva un organo del 1549. La storia si presenta a **Niella Belbo** con le fortificazioni ben conservate (un torrione e porta detta «arco dei francesi»). Conviene poi deviare a **Mombarcaro,** il Comune di maggior quota delle Alte Langhe: siamo a 896 metri e il panorama è eccezionale: tutto l'arco alpino. Si notano le cappelle di S. Pietro (romanica) e dei SS. Rocco e Sebastiano (affreschi del '500), e il Santuario della Madonna delle Grazie.

Rientrati dalla deviazione, si raggiunge **San Benedetto Belbo,** il paese in cui nacque Beppe Fenoglio. Oltre San Benedetto, si prende per Gorzegno, da sempre centro di villeggiatura, lo si nota dalle eleganti case, più cittadine che rurali (vedere la chiesa di S. Lorenzo, con affresco di Morgari sulla facciata, e il Santuario della Madonna di Hal). Infine si scende a **Ceva,** attraversata dalla caratteristica via Marenco, portici e negozi stile antico. Sono da visitare: la Torre Guelfa (ma i merli alla ghibellina), il Duomo con gli affreschi del Vigna e il pulpito da cui predicò Bernardino da Siena, la chiesa di Santa Maria con l'altare in zecchino, il Teatro Marenco (una bomboniera), la Porta Tanaro, la Rocca del Forte, che sovrasta la città e reca resti di fortificazioni e cunicoli militari (oggi è punto di lancio di deltaplanisti).

«Cavalcata dei vizi» a San Michele Mondovì

Ma l'arte religiosa trionfa a Vicoforte dove il Santuario della Madonna ha la cupola ellittica più grande del mondo

Si lascia Ceva in direzione di Torino, lungo la statale 28. Il primo Comune che si incontra è **Lesegno,** suddiviso nelle borgate principali dirimpettaie di Villa (con municipio e castello) e Prata. Resti di un maniero si vedono anche a San Gervasio, nel cosiddetto «Castellazzo». Nel cimitero c'è la chiesa di Santa Maria del Luchinetto, romanica, a pianta rettangolare. Tra le cappelle, notevole la Madonna delle Casette, con portichetto. I vicini centri di **Niella** e **San Michele Mondovì** vantano artistiche e importanti cappelle: la Madonna della Neve, con un ciclo di affreschi del primo '400, illustrante della vita di Gesù, l'Inferno, la Città celeste, le Opere di Misericordia, la Cavalcata dei Vizi; e poi San Bernardino, con immagini della Madonna e dei Santi Gottardo, Girolamo, Sabastiano, Antonio; la Parrocchiale dell'Assunta di Niella, che nella sacrestia custodisce una suggestiva, straordinaria Crocifissione affrescata.

Ed ecco lo splendido Santuario di **Vicoforte,** con la cupola ellittica più grande del mondo. Nell'interno, al centro, sorge il Tempietto del Pilone, progettato da Francesco Gallo: ai lati le statue della Speranza e della Carità; ricche le cappelle di San Benedetto (col mausoleo di Santa Margherita di Savoia-Gonzaga), di San Francesco di Sales, San Rocco (cappella absidale), San Giuseppe e San Bernardo. Da non perdere, avvicinandosi a Mondovì Piazza, la cappella di Magno, affreschi bellissimi (in particolare il Trionfo della Chiesa sulla Sinagoga).

Si giunge così a **Mondovì,** la cui parte alta (Piazza) offre scorci e angoli di alta suggestione. Da ammirare la chiesa della Missione (affreschi di Andrea Pozzo), quella della Misericordia (affreschi di Gagini), la Cattedrale di Francesco Gallo e l'interno a tre navate, il giardino del Belvedere da cui si gode un immenso panorama. Nella città bassa (Breo) notevoli le chiese di San Filippo e dei Santi Pietro e Paolo.

LA STAMPA
Quotidiano fondato nel 1867
DIRETTORE RESPONSABILE Carlo Rossella
VICEDIRETTORI Luigi La Spina, Gad Lerner, Marcello Sorgi
SUPPLEMENTO A CURA DI Giuseppe Grosso
PROGETTO GRAFICO Roberto Travan
ART DIRECTOR Angelo Rinaldi
EDITRICE LA STAMPA SPA Via Marenco 32 Torino
AMMINISTRATORE DELEGATO E DIRETTORE GENERALE Paolo Peluchetti
Fotocomposizione e impaginazione Tipografia Editrice La Stampa

IL COMMERCIALE IN VETRINA!

MODELLO			Prezzo IVA esclusa Lit.	Anticipo Lit.	20 rate TAN 0%	48 mesi TAN 13,25%
DUCATO 10		86	7.000.000	1.400.000	350.000	189.000
DUCATO 10		87	8.000.000	1.600.000	400.000	216.000
DUCATO 10		88	9.000.000	1.800.000	450.000	243.000
DUCATO 10		89	10.000.000	2.000.000	500.000	270.000
DUCATO 10	1.9TD	91	14.000.000	2.800.000	700.000	378.000
DUCATO 13		85	6.500.000	1.300.000	325.000	176.000
DUCATO 14		89	12.500.000	2.500.000	625.000	337.500
DUCATO 14		90	14.000.000	2.800.000	700.000	378.000
DUCATO 14		91	15.000.000	3.000.000	750.000	405.000
DUCATO 14	2.5TD	91	16.000.000	3.200.000	800.000	432.000
DUCATO 14		92	16.500.000	3.300.000	850.000	445.500
DUCATO 14	2.5TD	93	18.500.000	3.700.000	925.000	499.500
DUCATO 18 cab Td		87	9.000.000	1.800.000	450.000	243.000
DUCATO 18 gv TD		91	18.500.000	3.700.000	925.000	499.500
DUCATO 14 pc2.5TD		88	12.000.000	2.400.000	600.000	324.000
WW TRASP. 1,6 TD		90	8.000.000	1.600.000	400.000	216.000
UNO VAN D.		91	5.500.000	1.100.000	275.000	148.500
UNO VAN D.		92	6.500.000	1.300.000	325.000	175.500
RENAULT TRAFIC 1.1		92	12.500.000	2.500.000	625.000	337.500
PORTER 6 POSTI		94	11.000.000	2.200.000	550.000	297.000

CONCESSIONARIA FIAT F.lli ROBALDO S.p.A.
C.so Canale, 2 Alba (Cn) Tel. 0173/363956 - S.S. Bra Fossano, Roreto di Cherasco (Cn) Tel. 0172/495944

Vergine miracolosa a Mellea di Farigliano

A due passi dall'autostrada Torino-Savona c'è Bastia con un ciclo di affreschi del '400 Poi Dogliani e la ricca Biblioteca Einaudi

Lasciata Mondovì, si prenda la strada che porta all'autostrada To-Sv. Si proceda oltre, fino a **Bastia Mondovì.** Qui si visita la parrocchiale di San Martino, soprattutto, fuori paese vicino al cimitero, la chiesa di San Fiorenzo. Qui è conservato lo stupendo ciclo di affreschi, il più ampio di tutto il Monregalese, opera del Quattrocento di impronta gotico-provenzale, suddiviso in 51 riquadri. Vi si ritraggono: la vita e le opere di Gesù; vita, miracoli e martirio di San Fiorenzo; l'Inferno e la cavalcata dei Vizi; la Città Celeste e le opere di misericordia.

L'itinerario volge quindi in direzione di **Carrù.** E' una cittadina quieta, con scorci pittoreschi, affrescate e decorate con finestre «trompe l'oeil», insegne antiche. Nulla di monumentale, tuttavia se cercate la sontuosità, la trovate a tavola ai ristoranti, quando vi servono solennemente il bollito misto classico con le salsine tipiche. E' arte, e che arte!, pure questa.

Una deviazione merita **Cia-**, uno dei paesi più colpiti dall'alluvione del novembre '94, per il castello e la chiesa di San Michele Arcangelo. Proseguendo verso Dogliani, conviene tagliare brevemente per **Piozzo,** che vanta tre belle chiese: Santo Stefano (opera del luganese Antonio Fontana) con quadri del Gaggini, il Santo Sepolcro e la cosiddetta Albarosa (a pianta ottagonale). **Farigliano** presenta, fuori concentrico in direzione di Carrù, il Santuario della Mellea, con un bell'altare marmoreo e soprattutto un quadro della Madonna che è ritenuto «miracoloso» e, tale, è tuttora oggetto di culto.

Ed ecco **Dogliani,** che merita sosta meditata. Si visitino la grandiosa chiesa dei Santi Quirico e Paolo con la Via Crucis del Previati, quella del Santo Nome di Gesù, la parrocchiale di San Lorenzo nel borgo alto. Castello (conserva sopra il portale una scultura romanica), il fornitissimo Museo Storico Archeologico Giuseppe Gabetti e la Biblioteca Einaudi, progettata dall'architetto Bruno Zevi.

Cherasco, la città storica

L'ex convento benedettino ora ospita il museo dei vini A Bra domina il barocco

Da Dogliani si può arrivare a Monforte direttamente (oppure risalendo la fondovalle e passando da , dove si può visitare le di Ego Peluzzi e ammirare le pitture che vi ha lasciato). **Monforte** è aggrappato alla sua collina: dalla piazza in cima al ca da qualche tempo attrezzata come auditorium dedicata al grande pianista Mieczyslaw Horszowsky, il panorama è enorme. Quassù, comunque, si viene soprattutto per soggiornare in pace e mangiare bene.

Ridiscendendo verso Monchiero e deviando a destra, si arriva a **Barolo,** con il bel castello che ospita sia la scuola alberghiera sia l'Enoteca Regionale del Barolo. Nei pressi è da visitare l'oratorio di San Pietro delle Viole. Ma soprattutto è un piacere passeggiare tra i vigneti che donano dei vini più rinomati del mondo.

Da Barolo si raggiunge facilmente **La Morra,** altro paese dai panorami vertiginosi: in piazza Castello il monumento al Vignaiolo d'Italia; belle la parrocchiale di San Martino e la Torre Civica; da visitare, nella frazione Annunziata, l'ex convento benedettino che nelle cantine ospita il Museo Ratti dei Vini d'Alba.

Si giunge quindi a **Cherasco,** città ricca di storia, con magnifici bastioni, il castello visconteo, la torre civica, le belle chiese di San Pietro, Sant'Agostino e Santa Maria del Popolo, l'Arco del Belvedere a tre fornici, numerosi palazzi patrizi (tra cui quello dei Gotti di Salerano, che ospita un museo con materiale numismatico).

Un'immagine di Cherasco

Pochi chilometri separano Cherasco da **Bra,** punto di riferimento del Roero, ricca di numenti religiosi e civili d'epoca barocca.

A Sommariva Perno visse la

Prima di far ritorno nel capoluogo Alba un'occhiata alle chiese di Canale e allo splendido castello di Guarene

L'ultima tappa del nostro viaggio muove Bra e si addentra nel Roero. Si va verso Alba ma si devia quasi subito verso **Pocapaglia,** paese delle rocche: si tratta delle caratteristiche erosioni geologiche che mettono a nudo la terra gialla, facendola risaltare sul verde cupo dei boschi. Da qui si raggiunge **Perno,** con le belle chiese dello Spirito Santo (ha la pianta greca) e di San Bernardino, e l'imponente castello che fu dimora di Rosa Vercellana, contessa di Mirafiori e moglie morganatica di re Vittorio Emanuele II. Da qui è consigliabile una deviazione per **Baldissero,** per una visita all'osservatorio ornitologico alla Cascina Serralunga di frazione Baroli: nell'epoca «passo» possibile assistere alla cattura, con le reti, degli uccelli, che vengono inanellati, registrati e quindi nuovamente lasciati liberi.

Dopo una a **Roero,** di cui si ammirano la torre (alta più di 30 metri) e la parrocchiale della Santissima Annunziata con l'interno tardo-romanica, conviene puntare direttamente **Canale,** che vanta le chiese di San Bernardino (bel crocefisso in legno), di San Giovanni, dei Santi Stefano e Vittore. Da **d'Alba,** dopo una visita al Santuario Madonna dei Boschi, si arrampica **Guarene,** sede di un altro splendido castello (una dimora patrizia del '700). Conviene scendere sulla statale Alba-Asti e, attraversato Tanaro, deviare a **Barbaresco,** su cui svetta l'imponente torre, caratterizzata pietre e conci, per ammirare anche l'altare della parrocchiale di San Giovanni Battista. manchi una visita , per fare un giro nelle tranquille strade del borgo antico. Si distinguono la parrocchiale dei Santi Pietro e Paolo e la Confraternita di San Michele, entrambe in stile barocco. Il lungo circuito turistico, dopo una capatina a **Treiso** per vedere il campanile pendente, si chiude col rientro ad **Alba.**

Leonardo Osella

MAGAZZINI MONTELLO
calzature - abbigliamento sportivo
- CHIERI -

NUMERI UTILI

ANCHE IN TENDA A BASTIA MONDOVI'
Amate la tenda? A Bastia Mondovì c'è il Campeggio La Cascina (50181). A Dogliani un buon albergo è il Giardino (742005). A Monforte si dorme benissimo e si mangia da papa al Giardino da Felicin (78225) e al Grappolo d'O- (78293); cucina memorabile anche al Collina (78297) e alla Posta (78120). Barolo: si soggiorna a Barolo (56354) e al Buon Padre (56192), si mangia bene anche al Brezza (56354).

LA BUONA TAVOLA HA IL RITO DEL BOLLITO
Per il rito del bollito a Carrù rivolgersi ai ristoranti Moderno (75493) e Vascello d'Oro (75478). A Dogliani è rinomato il ristorante Albero Fiorito (70582). Cucina con i baffi a La Morra al Belvedere (50190) e al Bel Sit (50350). Da Cherasco si va via senza pranzato al Vittorio Veneto (489003) e senza avere comperato le lumache della zona. A Sommariva Perno sosta confortevole e buona cucina al Roero Park Hotel (488822). A Canale si mangia (e si pernotta) anche al Leon d'Oro. A Vezza è meta di buongustai La Pergola (65178), eccellente cucina offrono a Barbaresco sia la Antica Torre (635170) sia il Rabajà (635223). A Neive La Contea (67126) offre ospitalità e sontuosi piatti (ma si consiglia anche La luna nel pozzo, 67098). A Treiso si può mangiare bene all'Osteria dell'Unione (638303) e al Tornavento (638333).

QUALCHE CONSIGLIO PER GLI ACQUISTI
A Mondovì dolci tipici (tra cui le «risole» e le «copete») si acquistano nelle pasticcerie Comino, Odasso e Zucco. Caseificio Agrinatura Occelli a Farigliano; Dogliani, patria del dolcetto doc locale, ha un gran numero di ottimi produttori: ci si può anche rifornire alla Bottega del vino nel Palazzo Comunale. Tra Guarene bassa e la frazione Vaccheria di Alba vi è una zona d'eccellenza per la coltivazione di ortaggi d'ogni genere. Anche offre vini alta qualità alla Bottega dei 4 Vini o dai tanti produttori, nonché le eccezionali grappe di Romano Levi.

[l. o.]

NUOVA APERTURA
Langhet
Inaugurazione Enoteca
DOMENICA 28 LUGLIO
La tradizione dell'antica cucina piemontese
vista con gli occhi e il PORTAFOGLIO della nuova generazione
DIANO D'ALBA - Fraz. Valle Talloria - Via Cane Guido 31 - Tel. 0173 231.751

OMNITEL 911

Sistema GSM - Autonomia in attesa 16 ore - Display molto grande - Utilizzo carta SIM mini.

£.100.000

ERICSSON EH 238

199 numeri in memoria - Autonomia in attesa 30 ore - Funzioni di block notes ed agenda - Peso 200 gr.

£.100.000

MOTOROLA ELITE

99 numeri in memoria - Autonomia in attesa 19 ore - Dispositivo silenzioso a vibrazione "VIBRACALL" - Funzioni block notes e agenda alla rovescia - Peso 161 gr.

nuovo ... di **£.150.000**

NEC P7 PLUS

99 numeri in memoria - Autonomia 40 ore in attesa - Funzioni di block notes ed agenda - Peso 250 gr.

... ribassato di **£.150.000**

MOTOROLA 8200 GSM

Sistema GSM - 100 memorie - Autonomia in attesa 14 ore - "VIBRACALL" - Utilizzo carta SIM standard - Peso 149 gr. -

£.200.000

MOTOROLA FLARE L

Autonomia in attesa 11 ore - 10 numeri in memoria - Funzioni di notes e agenda - Peso 275 gr.

£.399.000

SAMSUNG SH 710

99 numeri in memoria - 2 batterie in dotazione, con autonomia totale di 24 ore in attesa - Funzioni di block notes ed agenda - Peso 210 gr.

£.485.000

MOTOROLA MICRO TAC PRO

50 numeri in memoria - Autonomia in attesa 14 ore - Funzioni di block notes ed agenda - Peso 255 gr.

£.548.000

SAMSUNG SGH 100 GSM

Sistema GSM - Autonomia in attesa 22 ore - Utilizzo carta SIM standard - Peso 170 gr.

£.549.000

LA CITTA' DEI TELEFONI

MOTOROLA FLIP PHONE

Il prestigioso telefono cellulare con lo "sportellino". Con le funzioni di block notes, agenda, bocco della tastiera e 10 memorie.

£.399.000

Prezzi validi fino ad esaurimento scorte salvo errori ed omissioni.

ITALTEL AMICO

99 ... in memoria - Autonomia in attesa 12 ore - Funzioni di block notes ed agenda - Peso 195 gr.

£.549.000

OMNITEL 6200

... GSM - Utilizzo carta SIM standard - Autonomia in attesa 12 ore - Peso 215 gr.

£.590.000

OKI GT1 GSM

Il più piccolo e leggero GSM, l'ultimo nato - Utilizzo della carta SIM mini - Autonomia 22 ore in attesa - Da ... da utilizzare

£.698.000

ROADSTAR 9400 GSM

Sistema GSM - 100 numeri in memoria - Autonomia in attesa 22 ore

£.649.000

MOTOROLA OMNITEL 8200

Sistema GSM - Utilizzo carta SIM standard - Autonomia 14 ore in attesa - "VIBRACALL" - Peso 149 gr.

£.890.000

In presenza di abbonamento OMNITEL

OMNITEL ERICSSON GF337

Sistema GSM - Utilizzo della carta SIM mini - Autonomia in attesa 20 ore - Block notes e agenda - Comodo sportello di chiusura - Peso 220 gr.

£.990.000

I SERVIZI MARVIN

- ... attivazione linea
- ... di ...
- Pagamenti ... la rata
- ... immediata Telefonia
- Motorola in garanzia
- ... del vostro usato

marvin

PHOTO & PHOTO AFFILIATO

È un marchio del Gruppo Grande Marvin S.p.A. - Piazza Lagrange 45 - Torino

ALBA - C.so Piave 6 - Tel. 0173/284239 ▪ BRA - Via Pollenzo 10 - Tel. 0172/432405
CARMAGNOLA - Via Gardezzana 2 - Tel. 011/9713364

IN CANTINA

CASTELLI, [redacted] E PALAZZI [redacted]

Cinque edifici storici trasformati in templi del vino sono aperti anche d'estate e offrono il meglio della produzione di Langhe e Roero

● A Barolo i venerdì sono dedicati agli abbinamenti con i formaggi

■ In attività anche la fitta rete delle Botteghe comunali

A destra [redacted] castello di Mango una delle cinque enoteche regionali in cui è possibile scoprire i vini dell'albese

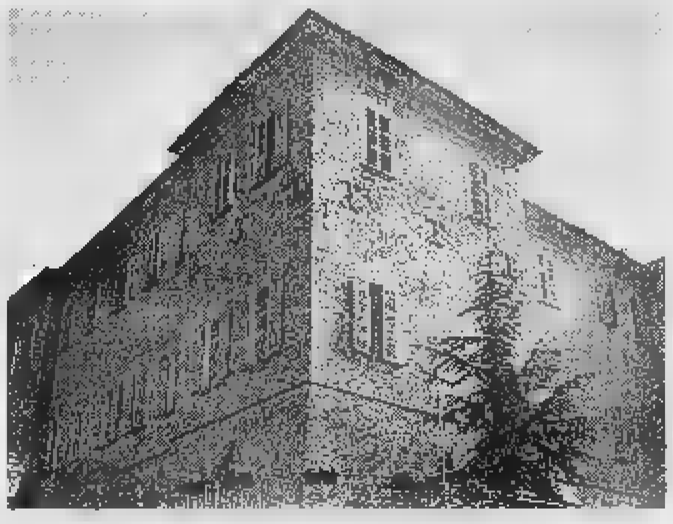

Mille lire al bicchiere per un sorso in enoteca

CINQUE enoteche regionali aperte anche d'estate [redacted] (e questa è una bella notizia) accanto ad una fitta rete [redacted] botteghe del vino comunali. La Langa [redacted] il Roero dei vini si presentano così, pronte [redacted] soddisfare i desideri degli enoturisti.

L'enoteca di **Grinzane Ca**[redacted] occupa il bellissimo castello che fu del conte Camillo Benso [redacted] Cavour. Vi è [redacted] la stanza da letto dello statista [redacted] molte [redacted] testimonianze. E' aperta tutti i giorni, compresa la domenica con orario 9-12/14,30-18,30. Chiusura infrasettimanale il martedì. Grandi selezioni di vini albesi in degustazione [redacted] 1000 lire a bicchiere. E' sede della Confraternita dei Cavalieri del tartufo e dei vini d'Alba. Il castello ha dato anche il nome al premio letterario che viene consegnato ogni anno nelle sue sale. Telefono 0173 262159, con annesso ristorante che risponde al 262172.

Nel castello di **Barolo** altra enoteca storica molto attiva. Vi sono raccolte le produzioni degli 11 comuni della zona a docg. Ogni anno l'enoteca dedica un'annata [redacted] barolo [redacted] un personaggio famoso: tra gli altri, Ornella Muti, Ottavio Missoni e quest'anno [redacted] sciatrice Stefania Belmondo.

L'estate in enoteca si [redacted] venerdì [redacted] cene di abbinamento tra vini [redacted] formaggi. Dopo l'esordio dedicato al vino di casa, si proseguirà stasera [redacted] il Brunello di Montalcino [redacted] sposalizio con [redacted] Castelmagno. Venerdì [redacted] luglio sarà la volta dei vini passiti della Val D'Aosta e [redacted] agosto toccherà alla Valtellina. Costo delle degustazioni 25 mila, prenotazioni al 0173 56277.

Chi visita l'enoteca si faccia accompagnare nella sala della «tartaruga». E' [redacted] struttura di assaggio professionale dei vini con nicchie di degustazione collegate ad un computer. L'esperto ha [redacted] possibilità di mettere alla prova, senza turbative esterne il proprio olfatto, gusto e vista. Ne nasce una degusta[redacted] professionale comparata in grado di «entrare» nelle caratteristiche organolettiche [redacted] ciascun vino.

Enoteca in piena attività estiva anche a **Barbaresco** (0173 635251) ospitata nei locali della bella chiesetta di San Donato. L'orario di apertura è: 9,30-13/14,30-18 (anche la domenica, chiuso il mercoledì). In degustazione [redacted] mille lire [redacted] bicchiere 10 barbareschi [redacted] an[redacted] diverse ogni giorno. In vendita i vini di 72 produttori. C'è anche Gaja che espone, [redacted] vende (estro da fuoriclasse?).

A **Mango** il castello completamente restaurato ospita enoteca e ristorante (0141 89141) e racchiude il meglio delle produzioni di moscato d'Asti. Orario di apertura 10-12/15,30-18 compresa la domenica, chiusa il martedì. A Mango le sale del castello ospitano di continuo [redacted] e iniziative. Orami celebre «Erosvinando» incontro [redacted] metà maggio sull'intrigante rapporto tra vino ed eros.

Ultima [redacted]o, ma già molto frequentata, l'enoteca regionale del Roero, anch'essa con ristorante, (0173 978228) aperta a **Canale d'Alba**. Qui si trovano i migliori Arneis. Chiusura settimanale il mercoledì.

Nell'Astigiano, chiusa da tempo l'enoteca di Costigliole nel castello (ma [redacted] stata aperta una cantina comunale in [redacted] Roma (0141 961661), operava l'enoteca di **Canelli**, dedicata [redacted] moscato e allo spumante. L'alluvione del novembre '94 ne ha devastato le sale. Deve ancora essere riaperta. Accanto alle enoteche operano [redacted] botteghe del vino gestite dai produttori, oltre ai vini della zona vendono anche miele, frutta, marmellate, formaggi. In Piemonte sono 13. Ecco il recapito telefonico di quelle in Langa e nel Roero: Bottega della Langa Astigiana Valle Bormida, S. Giorgio Scarampi, 0144 / 89230; Dogliani, 0173 / 70107; Castagnole Lanze 0141 / 877219; Neive 0173 / 67004; Nizza 0141 / 721365; Novello 173 / 731147; Quaranti, 0141 / 77081; Serralunga d'Alba 0173 / 613001 / 613528; La Morra 0173 / 509204.

[s. mir.]

SECONDO ME

L'enologo **Massimo Martinelli**

I consigli di [redacted] Martinelli

D'estate niente tabù nel bere Anche i vini rossi vanno bene in frigo e non dimentico una grappa ghiacciata

FINALMENTE estate: la stagione delle follie (si fa per dire), delle trasgressioni (se possibile), [redacted] divertimenti a tutte l'ore (se il fisico regge). Una stagione che vede in tavola le verdure, i carpioni, le carni bianche, i pesci, la frutta. Prodotti ai quali è [redacted] (anzi [redacted]sario) abbinare i giusti vini. Con [redacted] caldo [redacted] tendenza è di bere fresco o addirittura freddo.

Quindi vini bianchi, o rossi leggeri, [redacted] frizzanti, facendo attenzione alla qualità. Chi ha vecchie case di campagna e le rimette in [redacted] potrà approfittare dei mitici «crutin» del bel tempo andato. Oppure, calare nel pozzo [redacted] (legate) [redacted] bottiglie, per avere temperature divertenti. Già la Scuola Salernitana ammoniva doversi «bere [redacted] vino fresco» poiché gli aromi possono essere più evidenti.

Dalle nostre parti vi è ampia scelta di tipologie [redacted] vino adatte agli umori e alle atmosfere della serata. Bianchi, ma non solo.

Anche il vino rosso può tranquillamente essere «rinfrescato» senza timori a porlo in frigo (è inutile fare i puritani e scandalizzarsi) o, in alternativa, nel secchiello del ghiaccio!!!

Quindi Dolcetto (nelle diverse denominazioni), Barbera giovane e Nebbiolo, anche [redacted] Grignolino. Uno spumante deve [redacted] sempre presente, così come la birra che allieta con la [redacted] schiuma densa e ben si addice alle grandi calure. I distillati di frutta, ricchi di aromi, vanno degustati molto freddi; anche la grappa fredda [redacted] piacevole.

Morale: cerchiamo di [redacted] liberi e improvvisatori. Ne perderanno forse i canoni (restrittivi) di vecchie regole ma ne guadagnerà il vostro piacere. Buona estate a tutti.

Massimo Martinelli

SEGNALAZIONI

CAMO, IL TURISMO NELLE TERRE DEL VINO

Il piccolo paese di Camo, sabato 3 agosto, ospiterà un convegno di grande attualità: «Il turismo nelle terre del vino». Un momento di riflessione su un feno[redacted]no che non va sottovalutato ma neppure «sfruttato». Ne discuteranno Bernardino Bosio, presidente [redacted] Società consortile Langhe Monferrato Roero con sede a Mango, Giacomo Oddero, [redacted] qualità di presidente del nuovo Ente per il turismo, e Pier Angelo Rigo, presidente dell'Associazione sindaci Bassa Langa-Valle Belbo. L'appuntamento per il dibattito si terrà nella sala consiliare alle 18. Un convegno [redacted] grande attualità, che [redacted] mancherà di proporre temi e idee utili per ulteriori approfondimenti.

MOTTA DI COSTI[redacted] HA LA FIERA DEL [redacted]

Motta, la frazione di Costigliole [redacted] sorge lungo la strada Alba-Asti, è diventa[redacted] famosa in Piemonte per i suoi peperoni, in particolare il «quadrato d'Asti», una varietà succosa e molto apprezzata in cucina (un tempo si metteva [redacted] nel vino in damigiane). Dal 3 al 6 agosto si celebrerà in paese la Fiera del peperone numero 51, cui si affianca da quest'anno la Festa della Flora, in omaggio alla riconversione produttiva di molte serre, che sono state trasformate da orticole a florovivaistiche.

SCULTORI TEDESCHI [redacted] DI [redacted]

Un abbinamento che sarà messo alla prova in questo fine settimana a Loazzolo, il piccolo paese patria del [redacted] passito [redacted] Doc. Due produttori Giancarlo Scaglione e Giuseppe Galliano aprono [redacted] cantine per ospitare le opere [redacted]gli artisti elaborate durante un soggiorno in Langa ospiti di Albert Accotard. Informazioni al 0144/87163. [r. t.]

RIELLO L'AGENZIA RIELLO per *ALBA-BRA - LANGHE E ROERO*

• Vendita di bruciatori - gasolio - gas [redacted] nafta
• Caldaie in acciaio [redacted] in ghisa
• Gruppi termici murali e tappeto • Condizionatori d'aria
• Canne fumarie e circolatori

L'assistenza tecnica è garantita, [redacted] ricambi originali [redacted] tecnici qualificati, dal **CENTRO ASSISTENZA RIELLO**, che ha ottenuto dalla ICIM la **CERTIFICAZIONE ITALIANA DEI SISTEMI DI QUALITA' DELLE AZIENDE N. 0472**, per l'esercizio e la manutenzione degli impianti termici pubblici e privati anche superiori ai 600 KW (legge 46/10 e D.P.R. 412/93) e ci proponiamo anche come 3° responsabile.
Da noi troverete sempre prodotti di qualità con la migliore assistenza, un servizio efficiente e sollecito, per un lungo e regolare funzionamento.

CISQ EQNet

[redacted] RIELLO
C.so Nino [redacted] • [redacted] • Tel. [redacted]

LUNEDÌ tuttosoldi
MERCOLEDÌ [redacted]
GIOVEDÌ tuttolibri
I supplementi de LA STAMPA *Una settimana ricca di tutto.*

Ma è un diesel?
Golf GTD 110CV
Volkswagen C'è da fidarsi.

AUTOELITE s.r.l.
OFFICINA AUTORIZZATA 1715
VENDITA NUOVO E USATO
BRA - VIA CUNEO 172
TEL. 0172-44131

La Siesta
PIZZA al TAGLIO da Francesco

Pizza al taglio da asporto e Farinata [redacted] volontà
ARIA CONDIZIONATA
[redacted]
ALBA
[redacted]

1995 continua [redacted] Stampa [redacted]
tutto [redacted] Compact

OLD CARPET

TAPPETI DI PREGIO

Dopo lunghi anni
di seria attività commerciale a Torino
ora anche a

CANALE

inauguriamo la nuova sede in

via Roma 22

Per l'occasione

SCONTI del 30%

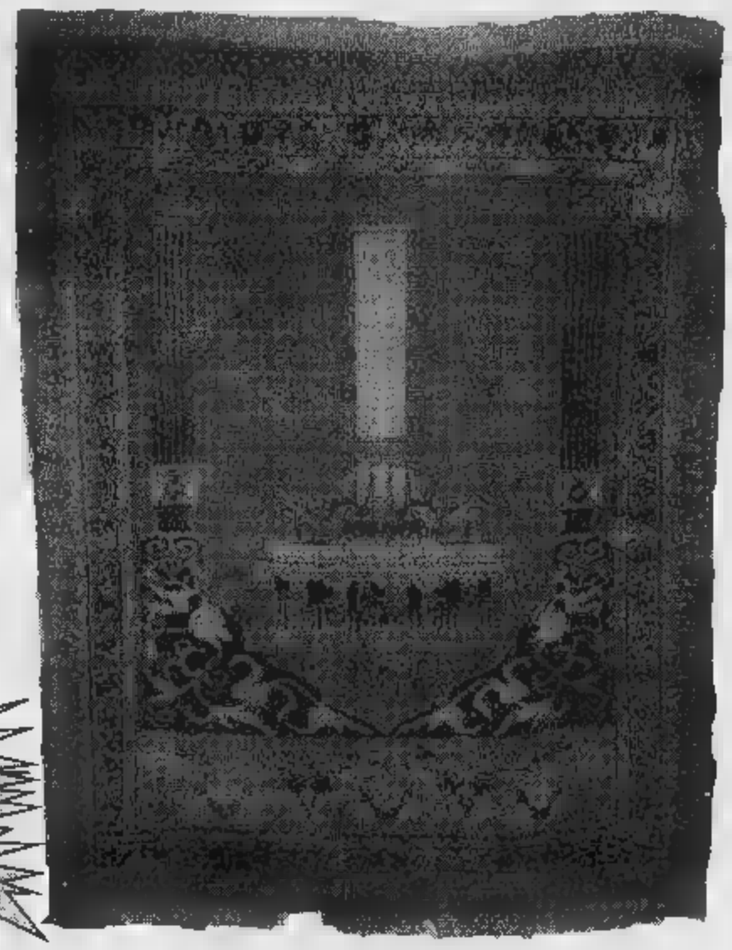

dal 21 luglio al 31 agosto

QUALITA' PREZZO AUTENTICITA' GARANTITA

EFF. COM LEGGE 60

LA STAMPA IN CD-ROM
GLI ANNI IMPORTANTI DELLA NOSTRA VITA

1992, 1993, 1994, 1995. Anni che vale la pena ricordare. Un album di fotografie e qualche videocassetta hanno raccolto la nostra vita e quella della nostra famiglia; La Stampa, giorno per giorno, ha raccolto la vita di tutti, fatti grandi e piccoli che sono stati lo sfondo di quanto è successo a ciascuno. Tutto La Stampa Compact è la raccolta integrale su CD-ROM (per Dos e Windows) degli articoli pubblicati dalla Stampa in questi anni. Per ogni articolo è disponibile il testo completo, corredato dalla classificazione utilizzata dai giornalisti della Stampa per ritrovare le informazioni. Ogni disco contiene tutta l'attualità italiana e internazionale dell'anno, approfondita con commenti, inchieste e interviste, arricchito con i supplementi Tuttoscienze, Tuttolibri, Tuttocome, Tuttodove, Tuttosoldi. Ogni anno, circa 60 mila articoli, perché la cronaca diventi storia.

tutto LA STAMPA Compact

❑ Desidero acquistare Tutto La Stampa Compact 1995 (L. 300.000)
❑ Se ho possesso delle annate precedenti (L. 250.000)
❑ Desidero acquistare le annate 1992, 93 e 94 rodotte (L. 200.000)
❑ Desidero acquistare la collezione completa dei CD-ROM Tutto La Stampa 92-95 (L. 500.000)
❑ Desidero acquistare il CD-ROM Tuttoscienze (81-92) (L. 200.000)
Pagamento: ❑ contrassegno ❑ assegno non trasferibile intestato a "Editrice La Stampa Spa"
Il prezzi sono comprensivi di iva e spese postali.)

Nome _____ Via _____
Cognome _____ N. _____ C.A.P. _____
Società/Ente _____ Città _____
P. IVA o cod. fisc. _____ Tel. _____
Firma _____

Ritagliare e spedire questo coupon a: La Stampa - Ufficio Marketing - Via Marenco, 32 - 10126 - Torino

187-802805

Il tuo computer LA STAMPA HyperSystems

CONCERTI

NOTTI COLORATE DA TANTI «BIG»

Cantautori e band accompagneranno le suggestive serate in piazza e nei locali sparsi sulle colline Ed ecco il fascino della «fisa» di Richard Galliano il grande rock di Mick Taylor's (ex Rolling Stones) le melodie celtiche dei «Tannas» e i motivi dei Nomadi

E' «Mataria 'd Langa» con Mau Mau scatenati e folk dal cielo d'Irlanda

I «Mau Mau» sono attesi a Roddino Timna Brauer a Piozzo

ECCO alcuni appuntamenti che accompagneranno le serate di chi trascorrerà l'estate in Langa e Roero. Si comincia a **Roddino** dove stasera (ore 21,30, in piazza) i ritmi scatenati dei «Mau Mau» aprono i tre giorni con la musica di «Mataria 'd Langa». La formazione presenta in tournèe l'ultimo lp, «Viva Mamaneira». Domani sarà la volta del cantautore Massimo Bubola e del gruppo folk irlandese «Myrddin» mentre domenica si esibiranno gli «Africa Unite». Ingresso 10 mila.

«Fusiorari» è invece il titolo di due incontri con la musica nel Parco safari di **Murazzano**. Protagonisti, stasera, «Madai», «Level Blues Band» e i «Natron»; domani i Mosaika, Karamamma e il gruppo Balach con ritmi e danze senegalesi.

L'«Ensemble» formato da Timna Brauer e Elias Meiri è atteso domani (ore 22) in piazza a **Piozzo** per l'inaugurazione della tre giorni «Musica & dintorni». Band multietnica, l'«Ensemble» presenta in chiave world music la tradizione israeliana in tutte le ricchezze e varietà di stili, con influenze arabe, balcaniche, spagnole e indiane (su prenotazione, allo 0173/79543), si potrà gustare il cus cus). Il 26 sarà la volta di scena i «Joyful», considerati la miglior espressione del rhythm 'n blues e soul. Infine, il 27 luglio, folk celtico con i «Tannas».

Per chi ama il suono della fisarmonica domani (ore 21,15) l'auditorium di **Monforte** ospita il concerto di Richard Galliano. L'erede di Astor Piazzolla interpreta, compone e orchestra una musica derivata dal genere «musette», nella quale, si mescolano reminiscenze swing, marcati echi di tango, giri di valzer dei bistrot parigini, ballads di Bill Evans, improvvisazioni di Keith Jarret e la lezione nera di Parker e Coltrane. Domenica è atteso Mick Taylor's, mitico chitarrista degli anni d'oro dei Rolling Stones e Bob Dylan. Concluderà la rassegna martedì «Ray Gelato Giants» che ripropone «jump & jive» degli Anni '40 e '50.

Giovedì 25 chiuderà i battenti anche il Festival jazz di **Bra**: alle 21 nel cortile di Palazzo Traversa ci sarà il Franco Ambrosetti quintet, al quale seguirà il duo Intra-Leveratto.

Questa domenica, alle 16,30 a **Cherasco**, nella piazza antistante l'arco di Belvedere, canzoni vecchie e nuove dei Nomadi saranno proposte da gruppi della provincia. E giovedì 25, nell'ex chiesa di San Gregorio (ore 21), il giornalista Fausto Pirito, di «Tutto», racconterà le sue esperienze di viaggio con i Nomadi, dal Tibet a Cuba. Sempre giovedì (ore 21,30) in frazione Bandito di **Bra**, memorial «Marzio Cravero» con un concerto rock dei «Tekila».

Il 27 luglio a **Canale** si esibiranno gli «Agricantus»; il 28 ad **Albaretto Torre** musica brasiliana con Simon Papa. [a. f.]

SEGNALAZIONI

MAGLIANO ALFIERI OFFRE DIECI SERE COL TEATRO

Il giallo «Trappola per topi» di Agatha Christie, nell'allestimento della compagnia «Lo Zodiaco», apre il 24 luglio, la rassegna «Magliano a teatro 'In bocca ai Lupi'» curata dal circolo «Alfieri» con la compagnia Franco Lupi. Il ciclo presenta, nei giardini del castello (ore 22), dieci spettacoli, fra cui commedie, balletti e operette: «Cenerentola» (25/7), «Il boia - La sveglia» (26), «Il musical» (27), «I costruttori di imperi» (28), «Il contrabbasso» (29), «La vedova allegra» (31), «L'elefante non è una caramella» (1/8), «Romeo e Giulietta» (3/8) e «Al Cavallino Bianco» (4/8).

LUCIANA LITTIZZETTO IN SCENA A FARIGLIANO

La vivacissima Luciana Littizzetto è la mattatrice, il 3 agosto, della festa «Paesi tuoi». L'attrice torinese è attesa, alle 21,30, in piazza San Giovanni, con il suo spettacolo estivo: un collage di personaggi in parte nuovi, in parte già portati in scena con successo fra cui la mitica Sabri e il suo «chiodo» che racconta le sue ultime avventure con il bel Tony. Contorno di alunne insofferenti, maestre noiose e comiche signorine un po' appassite.

COMMEDIE PIEMONTESI SOTTO LA LUNA DI SINIO

Nella piazza ai piedi del castello, domenica 28, la compagnia «Coj dla contrà de dlà» di Serralunga d'Alba presenta (ore 21,15) una rivisitazione in piemontese de «L'avaro» di Molière; l'11 agosto, la compagnia del «Nostro teatro» di Sinio si cimenta con un inedito di Oscar Barile «Viva la sposa». Infine, il 17, «I Pastissè» di Monticello d'Alba propongono una delle più note commedie di Amendola e Corbucci «Ulisse Saturno, farmacista notturno» (ingresso 7 mila lire). [v. p.]

Luci a Narzole
Va in campo il professor Vecchioni

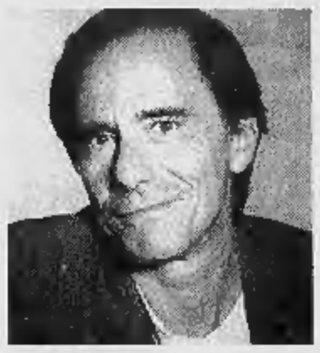

Roberto Vecchioni

SI canta con il «professore» domani sera a Narzole. Sul palcoscenico allestito al campo sportivo alle 21,30 salirà Roberto Vecchioni che, accompagnato dalla sua band, proporrà vecchi e nuovi successi.

I biglietti (25 mila lire) sono in prevendita a Narzole da Articolo regalo Bajan Patrizia; ad Asti (Walter foto); ad Alba (Discolandia, Musica più, Radio Guido); a Bra (Barbero dischi; Disco volante); a Borgo (Mastermix); Carmagnola (Az musica 2); a Ceva (Tarasca); a Cuneo (Muzak); a Dogliani (I portici); a Mondovì (Sound e Rossi); a Fossano (Toto dischi); a Racconigi (Idea Musicale); a Saluzzo (Top sound record's); a Savigliano (Stereo record).

I biglietti si potranno acquistare anche la sera stessa del concerto. Chi arriva in auto avrà a disposizione un parcheggio a 50 metri dal campo sportivo. [r. s.]

«Asti Musica»
Nella piazza si canta con Fossati

Ivano Fossati

PROSEGUE «Asti Musica», rassegna di concerti tra rock, jazz e folk. Gli appuntamenti più attesi sono il concerto di Ivano Fossati (il 25 luglio), ingresso 25 mila, e di Cristiano De Andrè (il 23, a 12 mila) entrambi in piazza Cattedrale. Il programma prevede: «Sold out», rock, piazza Cattedrale (stasera), «Voices of glory» (domani, 12 mila), coro gospel, piazza Cattedrale.

Tenores di Bitti (il 21, a 12 mila), canto tradizionale sardo, palazzo Ottolenghi; Gianni Coscia (il 22, a 12 mila), palazzo Ottolenghi; Roberto Regis jazz quartet (il 24, 12 mila) palazzo Ottolenghi; «Avion Travel» (il 26, 12 mila), rock, piazza Cattedrale; Jimmy Villotti-Giorgio Conte (il 27, 12 mila) palazzo Ottolenghi; «La crus» (il 28, 12 mila) palazzo Ottolenghi; Gigi Cilumbriello (il 29) e «Fatalà» (il 30) piazza Cattedrale; Big Band (il 31), piazza S. Secondo. [c. f. c.]

A Castagnole
Magico rock firmato da Ligabue

Luciano Ligabue

E' il concerto di Ligabue, fissato per il 30 agosto, il maggior richiamo del programma di «Castagnolestate». Il cantautore rock suonerà in piazza Giovannone (biglietti a 36 mila lire): il suo sarà l'ultimo appuntamento in calendario, aperto dall'esibizione dei Nomadi in piazza San Bartolomeo (24 agosto, 23 mila lire).

Il 28 agosto arriveranno invece i «Modena City Rambel» (15 mila lire), affiancati dal gruppo astigiano «Comitiva». A ingresso libero la serata di moda con interventi musicali di Jimmy Fontana (27 agosto). Spettacoli alle 22. Prevendite dei biglietti a Castagnole (tel. 0141/878.198), Alba (0173/440.612-440.298) e Bra (0172/412.679).

Nella vicina Costigliole, invece, il 20 agosto si esibirà il trio comico «Aldo, Giovanni & Giacomo». [l. n.]

Prendete l'estate al volo.

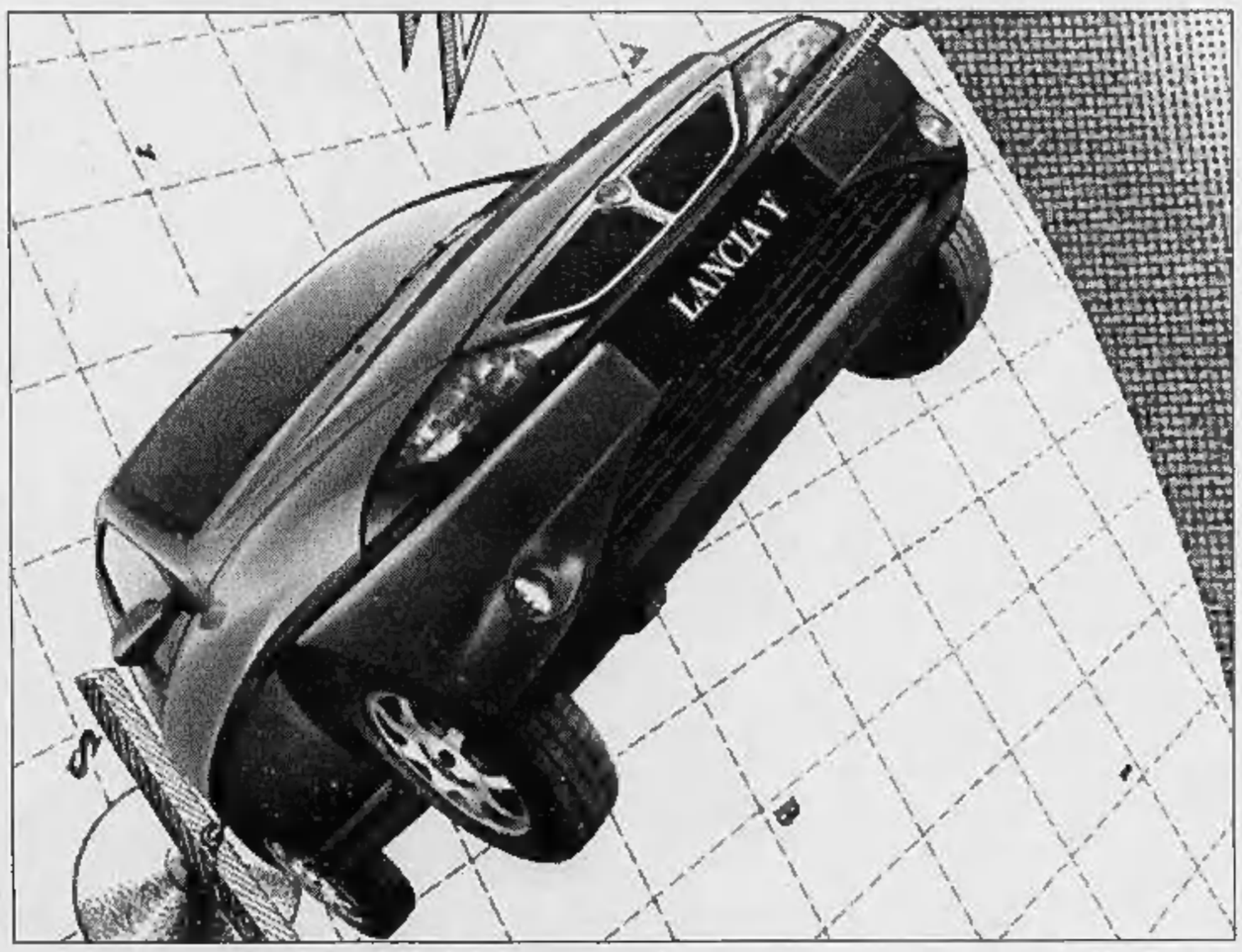

Un anno gratuito di Servizi Ilpeclub con Lancia Assistenza. Lubrificazione specializzata Fiat Lubrificanti Selenia. Le vetture Lancia si acquistano anche con la soluzione finanziaria SAVA. *Esclusa A.P.I.E.T.. Iniziativa valida per le vetture disponibili presso le Concessionarie.

Se pensate di comprare una Lancia Y, fatelo subito.

Avrete l'opportunità di acquistarla a prezzo bloccato fino al 31 luglio.

A partire da L. 18.400.000*

Lancia Il Granturismo

Autostile s.r.l.

ALBA
C.so Europa, 138 - Tel. 0173/28.11.68 - 28.02.41
Fax 0173/28.06.04

CASTAGNITO
Via Alba, 13 - Loc. Baraccone
Tel. 0173/211.071

BRA
For Auto snc - Via XXIV Maggio, 41
Tel. 0172/44.780

BALON

QUI SI GIOCA TUTTA L'ESTATE

Il campionato di serie A adesso entra nel vivo con la «poule» per lo scudetto che terrà banco fino ai primi giorni di settembre I protagonisti della stagione regolare sono stati Dotta Sciorella, Bellanti e Molinari

Per il pallone elastico niente vacanze

I giocatori di pallone elastico probabilmente, non conoscono il significato del termine «vacanze estive». I mesi di luglio e agosto sono tradizionalmente quelli in cui c'è l'attività agonistica più intensa, con la conclusione della stagione regolare e la disputa di gran parte della «poule» finale, ricorrendo spesso a turni infrasettimanali.

Anche quest'anno i mesi più caldi dal punto di vista climatico saranno anche i più roventi sul piano sportivo. La prossima settimana comincerà la «poule» finale del massimo campionato, che terrà banco fino ai primi di settembre. I due gironi da cinque e quattro squadre servono a delineare il quadro delle tre semifinaliste e delle tre squadre che daranno vita al mini girone di spareggio per il nome della quarta semifinalista.

Non è ancora possibile dire con esattezza chi parteciperà alla «poule» A e chi alla B, dal momento che resta da giocare un recupero e potrebbe esserci uno spareggio. Sicuri di disputare il girone di eccellenza sono i primi quattro della stagione regolare: nell'ordine Dotta, Sciorella, Bellanti e Molinari.

Stando ai verdetti espressi finora dal campo, i primi due - finalisti l'anno scorso - sono i favoriti per la sfida scudetto. L'unico che pare in grado di inserirsi nel giro tricolore sembra essere Bellanti, cui non mancano le doti per primeggiare.

Il cuneese nelle ultime due stagioni si fermato in semifinale, sconfitto da Pirero nel '94 e da Dotta nel '95, perdendo sempre la terza partita sul campo avverso. Un'eventualità che rischia di ripetersi anche quest'anno, poiché in semifinale il cuneese dovrà giocare la «bella» in trasferta sia che affronti Dotta, sia che giochi contro Sciorella.

Gli altri protagonisti della «poule» finale, Molinari e Dogliotti (o Pirero), non sembrano attrezzati per inserirsi nel giro scudetto, anche se hanno le armi per dare dispiaceri ai «big», specie sui campi di casa.

Nel girone B ci saranno, con ogni probabilità, tre squadre a duellare per la salvezza e una che veleggerà calma verso gli spareggi di ammissione alle semifinali. Infatti chiunque, tra Pirero e Dogliotti, giocherà il girone di consolazione, non dovrebbe avere problemi a chiuderlo al vertice, per cercare di entrare in semifinale dalla porta di servizio.

In questo senso i precedenti sono incoraggianti.

Da quando c'è l'attuale formula, lo spareggio a tre ha sempre promosso alla semifinale la squadra proveniente dalla «poule» B (Molinari nel '94 e Pirero nel '95).

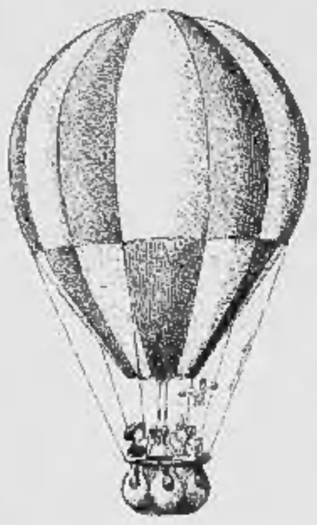

Per quanto concerne il discorso-salvezza, la lotta riguarda Papone, Terreno e Rosso. Il cebano sembra quello più in difficoltà, poiché partirà con un handicap di punti da recuperare non indifferente, mentre Papone sulla carta è favorito nei confronti di Terreno, grazie al punto in più con cui inizierà il girone. Saranno sicuramente decisivi gli scontri diretti.

Esaurita la «poule» finale, il massimo campionato, alla conclusione delle ferie, entrerà nella fase più appassionante, quella delle semifinali a eliminazione diretta e le emozioni vere cominceranno a quel punto, con sfide spettacolari e il pubblico che finalmente tornerà a gremire gli sferisteri della «Granda».

I due gironi e le decine di partite giocate nei mesi precedenti non conteranno più: per andare avanti bisognerà dare sempre il massimo e vincere. Il gioco si farà duro e i duri, se ci sono, dovranno cominciare a giocare.

Corrado Olocco

Il balon estivo prevede frequenti turni di gioco infrasettimanali (MURIALDO)

Il «tour de force» della B

Più gare da disputare rispetto al torneo maggiore Agosto farà scintille

NEL periodo estivo il programma del campionato cadetto di balon ricalcherà in parte quello della massima serie, con l'aggravante di un maggior numero di incontri da disputare, che obbligherà le squadre a un «tour de force» ancora maggiore. Va detto che la «poule» A della B promette scintille, con squadre in grado di garantire bel gioco e di richiamare (come sta già accadendo) un buon pubblico negli sferisteri.

Resta da stabilire il nome della sesta formazione in lizza, ma già i primi cinque promossi garantiscono motivi di interesse a sufficienza. Ci sarà la Monferrina di Novaro e Massone, dominatrice del torneo fino a questo punto, squadra fisicamente solida ed esperta, in grado di vincere il titolo. Sarà in campo la quadretta di Ricca (Isoardi-Milano), grande rivelazione della stagione, che ha nel campo sintetico di casa un formidabile alleato per puntare in alto.

Sarà in corsa anche il campione cadetto in carica Luca Dogliotti, forse il giocatore più spettacolare della B e non andrà sottovalutato il veterano Carlo Balocco, ancora capace, a 42 anni, di magie in grado di mettere in crisi rivali più potenti. A proposito di giovani promesse e campioni, sarà da tenere d'occhio Mondovì che, con la matricola Paolo Danna e il leggendario Felice Bertola può dare fastidio a molti.

Il sesto posto nella «poule» A è per ora conteso da Muratore, Vacchetto e Priero. Anche in questo caso potrebbe tirare aria di spareggi.

La formula della seconda fase nel campionato di serie B è la stessa della A. [c. o.]

Primi verdetti nella serie C

I confronti decisivi sono in queste settimane E la formula dà spettacolo

PER i campionati di serie C la Fipe ha adottato una formula diversa; ma anche per le categorie minori, agosto sarà un mese di intensa attività, con i primi verdetti e l'inizio della partite più importanti.

Il campionato di serie C1, articolato su due gironi da nove squadre, concluderà la stagione regolare il 25 del mese prossimo. Da quel momento le prime otto squadre dei due gironi saranno inserite in un tabellone di stampo tennistico, con la prima di un gruppo contro l'ottava dell'altro, la seconda contro la settima. Si giocheranno quindi ottavi, quarti, e semifinali a eliminazione diretta, fino alla finale per il titolo. Una formula semplice, ma che garantisce spettacolarità e partite giocate allo spasimo.

Anche la C2 seguirà lo stesso schema. Le prime sei del girone piemontese-ligure (che si concluderà l'8 settembre) accederanno direttamente ai quarti. La settima e l'ottava disputeranno incontri di ammissione contro le prime due del girone lombardo, al quale hanno preso parte sette squadre. Le prime quattro classificate saranno promosse in C1. [c. o.]

SFERISTERI

LA COPPA ITALIA DEDICATA AD ARPINO

Compie quattordici anni la Coppa Italia di pallone elastico. La competizione, intitolata alla memoria di Giovanni Arpino, lo scrittore e giornalista braidese appassionato di balon, grande amico del campionissimo Augusto Manzo, non è mai entrata nel cuore degli appassionati piemontesi e liguri e fatica sempre di più a trovare spazio in un calendario ogni anno più fitto. Nel weekend si giocano tre gare di ritorno dei quarti. Domani sera, alle 21, a Spigno Monferrato Dotta riceve Dogliotti e domenica alle ore 16 Molinari ospiterà Sciorella a Caraglio. Papone attende Rosso a Taggia. L'altro quarto è a Pieve di Teco tra Pirero e Bellanti, ma non è ancora stata stabilita la data del match. La sfida che assegnerà la Coppa (non si conosce ancora la data) sarà in campo neutro, con l'inversione di battuta dopo il riposo. [c. o.]

PANTALERA ACCHIAPPATURISTI

Se qualche villeggiante trascorrerà l'estate in Langa non potrà non imbattersi nella pantalera giocata nelle piazze e nelle vie di borghi suggestivi. Proseguiranno il Campionato italiano, giunto alla seconda edizione, e il prestigioso Torneo dei Paesi, approdato ai quarti, che da undici anni tiene banco. Sono le due manifestazioni più importanti, con specialisti e affermati giocatori di B e C. Ma tra fine luglio e agosto, i tornei amatoriali di balon alla pantalera nelle Langhe non si contano. Quasi ogni paese, nell'ambito della propria festa patronale, ne organizza uno e le sfide sono sempre seguite da numerosi appassionati, che non vogliono perdersi il balon nella sua forma più tradizionale. [c. o.]

Mille idee per Mille lire

IGIENE PER LA CASA
E PER LA PERSONA
PROFUMERIA
ARTICOLI DA REGALO
ARTICOLI
PER LA CASA
GIOCATTOLI

INCREDIBILE MA VERO

ad ALBA Via Alfieri, 7 - Tel. 0173/44.16.81
ad ASTI C.so Matteotti, 139 ang. Via Alione - Tel. 0141/35.20.82
C.so Casale, 83 - Tel. 0141/27.54.60

LA STAMPA & PUBLIKOMPASS
PUBBLICITÀ CHE VALE

Agnese
ABBIGLIAMENTO
APERTO tutto luglio e agosto
uomo - donna - bambino abiti da cerimonia per tutti
saldi - saldi - saldi
LEVI'S AMERICA'S ORIGINAL JEANS
TRUSSARDI JEANS
Blumode
Barbour
Best Company
NAF NAF
HARLEY-DAVIDSON
Via Montegrappa 13 - SOMMARIVA BOSCO (CN) • TEL. 0172/55.001

ŠKODA
FELICIA WAGON
ragione e emozione
Gruppo Volkswagen

Versione	Motore	CV	Prezzo*
LXi	1.3	68	L. 17.047.700
GLXi	1.3	68	L. 18.358.350

*Prezzo chiavi in mano (A.P.I.E.T. inclusi)
FINGERMA FINANZIA LA VOSTRA ŠKODA

Vieni a vederla. Vieni a provarla. Dal tuo Concessionario ŠKODA.
AUTORIPARAZIONI
MARENGO PIER CARLO & C. s.n.c.
ALBA - Corso Langhe, 33/d - Tel. (0173) 44.17.72

Nuoto

Vasche olimpiche e trampolini per i più esperti, aree verdi e zone d'acqua riservate ai bimbi

Le piscine di Langhe e Roero sono attrezzate anche a ricevere i più piccoli

VASCHE olimpiche e trampolini per i più esperti, ma anche «zone» con livelli d'acqua fra i 10 e i 60 centimetri riservate a chi non sa nuotare e ai bambini; campi di beach-volley, calcetto e tennis; bar e aree verdi per refrigerarsi e per consumare, all'ombra, pranzo o merenda.

E' quanto offrono le piscine di Alba, Bra, Langa e Roero, che sono particolarmente affollate. Braidesi e albesi sono i «clienti» più affezionati, ma sono molti anche i torinesi e gli astigiani.

L'impianto più «vecchio» della zona è quello albese dell'«Albamare» (telefono 0173-441.152), costruito trent'anni fa. La piscina è aperta tutti i giorni dalle 10 alle 19. Il biglietto costa 13 mila lire nei feriali e 17 mila nei festivi; 7 e 13 mila per i bambini sotto i 10 anni.

A Bra, in via Senator Sartori (telefono 0172-432.058) le piscine di «Acqua & Company» (orario 10-19) inaugurate nel '90. L'ingresso costa 13 mila nei giorni feriali e 18 mila nei festivi; 8 e 10 mila sotto i 12 anni.

A Sommariva Perno, nel Centro sportivo del Roero (0172-46766) costruito nel '91, ci sono una piscina coperta (abilitata anche per le gare) e un solarium. Nei mesi invernali l'ingresso, a eccezione del sabato e i festivi, è riservato ai tesserati. In estate l'impianto è sempre aperto a tutti, dalle 10 alle 22: il giornaliero costa 14 mila lire.

Oltre ad Albamare, Acqua& Company e alla piscina del «Csr» di Sommariva Perno, ci sono impianti - quasi tutti però per tesserati e soci - anche al «S. Cassiano» di Alba, allo Sporting Cherasco (in corso Luigi Einaudi), a Diano («Ai Tardi»), Narzole (hotel Victor) e in altri piccoli centri di Roero e Alta Langa.

Renato Arduino

UN PO' DI SVAGO

Tanto sport da vedere e praticare

Gli appuntamenti e le occasioni per passare il tempo da tifosi o atleti non mancano

In mezzo alla quiete di questi paesaggi si possono trascorrere molte ore in compagnia dell'attività preferita

L'imbarazzo è nella scelta

Tennis

Chi soggiorna sulle colline può trovare molti club aperti anche ai villeggianti

Gli amanti della racchetta possono stare tranquilli Tanti circoli pensano a loro

VACANZA non vuol dire sempre inattività. Anzi, spesso si ha più tempo per lo sport preferito. Come il tennis. Per chi si trovasse a soggiornare in Langhe o Roero, non sono pochi i circoli disposti ad accogliere il forestiero che vuol tirar di racchetta. Tennis Club infatti, contrariamente a quel che si pensa, non è sinonimo di esclusività, nè di porte chiuse. Circoli medio piccoli, a volte con un solo campo, ma accessibile a disponibile. Le tariffe vanno dalle 7 alle 17 mila lire, a seconda del posto e l'ora diurna o serale.

Chi dalle colline del Roero cade a Giovanni Arpino scende a Bra trova l'efficientissimo Match ball, al Palazzetto dello Sport, viale Risorgimento 31, dotato di sei campi, tutti illuminati e di insegnanti qualificati. Poco fuori, a Pocapaglia, strada Macellai 35, c'è il Centro sportivo Gramaglia, con un campo, e lo stesso a Pollenzo, alla Perla Tennis club, via R. Margherita 6. Sotto la collina di S. Vittoria, a Cinzano, nel parco Cin Cin Land dotato di tanti altri servizi di ricreazione, ci sono tre campi da tennis, segreteria sempre aperta. A Canale si entra al Tennis club, due campi, acquistando una tessera da 50 mila lire valida 5 volte. Oltre Tanaro si può giocare al Tc Cherasco, due campi in via Giolitti, a Dogliani e, altrettanti al Tc Nicoletta di Carrù. Infine ad Alba è facile trovare al Gs Europa, via Bubbio, 4 campi.

Un po' meno accessibile l'elegante Tc Alba, sui colli di Diano, ma non impossibile; basta farsi invitare da un socio e si avrà ospitalità con lo stesso spirito di certe trattorie di queste parti dove si usa dire «Dùi taiarin as negu a gnùni».

Giancarlo Spadoni

Calcio

Il Torino in amichevole a Sommariva

NON è una novità, si tratta di un ritorno. Il Torino è di casa al Centro sportivo del Roero di Sommariva Perno. Già l'anno scorso, sotto la guida di Nedo Sonetti, la comitiva aveva svolto il ritiro estivo: due settimane in campo, accompagnate da passeggiate e corse nei boschi e tuffi nella piscina. Un giudizio altamente positivo per la quiete del luogo, unita alle molte attrezzature - non solo calcistiche - a disposizione degli atleti.

Quest'anno i granata vogliono di nuovo rendere omaggio all'impianto del Roero. E' un'altra stagione (da vincere a tutti i costi), c'è un nuovo allenatore (Mauro Sandreani, motivatissimo), ci sono altri giocatori (se ne sono andati via in tanti, fra i rimasti c'è Cristallini, nella foto): ma la grinta è sempre la stessa. Il Toro si raduna oggi in sede, poi partirà per Gubbio. L'arrivo a Sommariva Perno è previsto il 4 agosto, con sosta fino al 19; i tifosi granata potranno visionare la squadra in due amichevoli, contro Fossanese e Sommariva. La data di una delle due partite è il 6 agosto. [l. t.]

Volley

A Mussotto due campi di sabbia

SPORT da spiaggia, è praticato anche nelle piazze delle città. In Langa il «beach volley» è conosciuto, ma mancano strutture. In Valle Tanaro, almeno per il momento, ci sono solo promesse (è il caso di Garessio dove nei prossimi mesi sarà costruito un campo nell'area sportiva). Mussotto d'Alba ha il record di campi da volley da spiaggia: uno al centro sportivo «Coalì» (dove domani e domenica è in programma un torneo) e uno nell'area del circolo Acli, vicino allo sferisterio. Ad Alba e Bra si può giocare a volley sulla sabbia, nelle piscine. A Ricca d'Alba i giovani organizzano partite di beach in regione San Rocco. [r. s.]

Equitazione

Passeggiate e lezioni a cavallo

LA scoperta dell'estate? Andare a cavallo. L'Associazione Santa Rosalia di Alba (telefono 0173-281.001) propone lezioni a 22 mila l'ora (abbonamento: dieci a 200 mila). Sì alle passeggiate interne. Buona offerta anche al «Cin Cin Land» di Cinzano a Santa Vittoria d'Alba, telefono 0172-479.034-478.228. Un po' fuori porta, ma meritevoli di segnalazioni, anche «La Betulla» di Racconigi (telefono 0172-86113; con certificato medico generico e vaccino antitetanico, specie per i minori, si possono fare passeggiare o avere lezioni; 25 mila all'ora) e a S. Biagio di Mondovì (0174-586.016, scuola con il riconoscimento federale; ci sono i corsi brevi per passeggiate, 6 lezioni a 200 mila con cavalli di razza pregiata; e c'è il «pony-club»).

E perché non scegliere le aziende agrituristiche? (riferimento «Terranostra» a Cuneo, 0171-447.245). A Lesegno l'azienda «Boscodonne» (0174-77127) è specializzata con corsi (da 20 a 25 mila l'ora) e passeggiate guidate. [r. s.]

Golf

A Cherasco un circolo internazionale

IN località Fraschetta, a un chilometro dal centro storico, c'è il moderno impianto del Golf club Cherasco, che ha già ospitato gare a livello internazionale. E' un circolo privato, ma il campo è comunque accessibile a tutti i tesserati: per informazioni telefonare allo 0172-489.772 - 488.489; fax 488304.

L'impianto si snoda su una superficie di cinquanta ettari, ha diciotto buche ed è classificato «Par 72» (un coefficiente di difficoltà che indica la somma dei «colpi» previsti per completare il percorso). Ha ristorante riservato agli atleti e Club house: tel. 0172-489.759. [r. a.]

Residenza Villa Smeralda

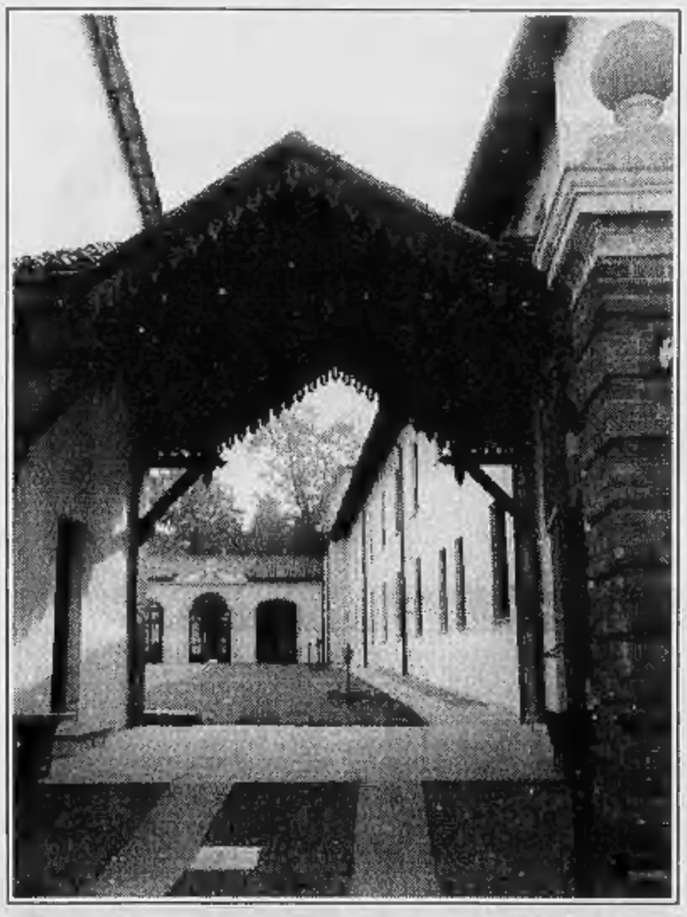

A Salmour, nella ex tenuta del Conte Crova di Vaglio, sorge la Residenza Villa Smeralda, una moderna struttura per anziani circondata da un ampio parco secolare ed attigua alla villa settecentesca.

La struttura è in grado di offrire ospitalità e servizi di tipo alberghiero, in ampie e luminose camere, arredate con stile, singole e doppie, tutte con servizi interni.
La struttura è dotata di ristorante interno, caffetteria, sala lettura, infermeria, palestra ed ampi spazi comuni.

La tipologia del servizio sarà adeguata alla qualità della struttura ed alle caratteristiche degli ospiti, i quali godranno di tutte le assistenze e di tutte le attenzioni necessarie al mantenimento dell'autosufficienza.

Come arrivare alla Residenza VILLA SMERALDA

Autostrada To - Sv
Uscita di Fossano-Salmour

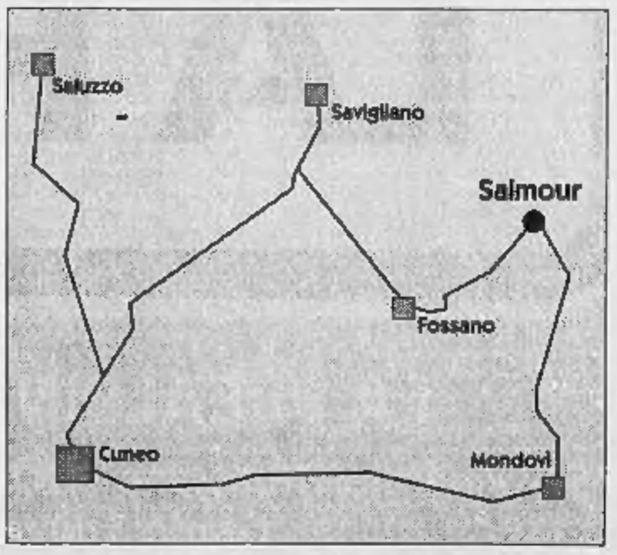

Residenza Villa Smeralda: Via Narzole, 2 - Salmour (Cn) - Tel. e fax (0172) 64.90.05

LEGNO

RIVESTIMENTI
E PAVIMENTI
FERRAMENTA
UTENSILERIA
VERNICI E COLLE
ELETTRICITA'
IDRAULICA
GIARDINAGGIO
ARREDO KIT
ARREDO BAGNO
MOBILI RUSTICI
COMPLEMENTI D'ARREDO
ACCESSORI AUTO
E TEMPO LIBERO

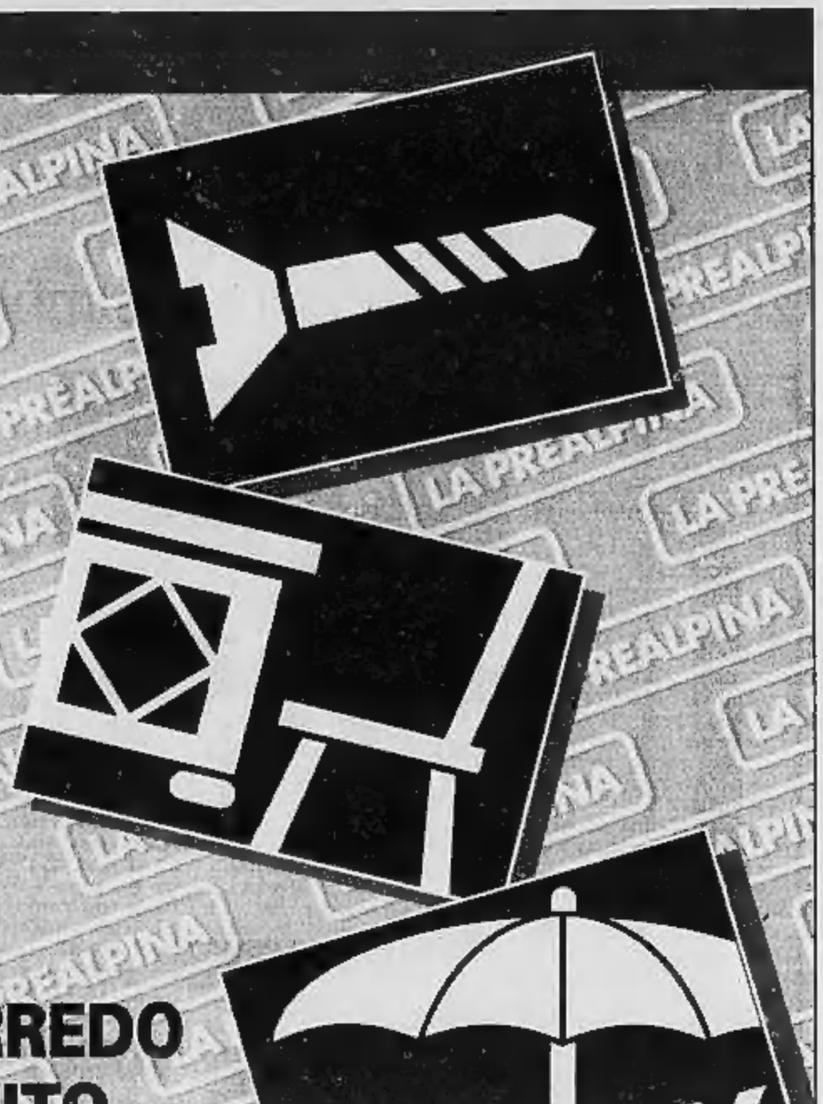

LA PREALPINA
È APERTA TUTTO IL
MESE DI AGOSTO
anche Sabato e
Domenica
Vi aspettiamo!

ORARIO
Lunedì pomeriggio 15.00/19.30
dal Martedì al Sabato:
9.00/12.30 - 15.00/19.30
Domenica: 10.00/12.30 - 15.00/19.30

MONTICELLO d'ALBA/CN
S.S. Alba/Bra - Tel.0173/361472

Ampio posteggio gratuito
Servizio BANCOMAT interno e Carte di credito
Pagamento rateale
Taglio gratuito su tutti i materiali
Consegne a domicilio

LA PREALPINA

LA PREALPINA LEGNO - KIT - FAI DATE lo trovi anche a:

S.S. Pinerolo/Orbassano - **ROLETTO/TO** (presso il Centro Commercio LA PREALPINA) - Tel. 0121/ 542117
Orario: Lunedì 15/19.30 - dal Martedì al Venerdì 8.30/12.30 - 15.00/19.30
Sabato orario continuato - Domenica aperto 10.00/12.30 - 15.00/19.30

Località Grand Chemin, 89 (di fronte all'Aeroporto) - **St.CHRISTOPHE /AOSTA** - Tel.0165/33550
Orario: Lunedì 15.00/19.30 - dal Martedì al Sabato 9.00/12.30 -15.00/19.30 - Domenica aperto il pomeriggio